EDICION DE 24 PAGINAS
OFICINAS: AGUSTINAS 1269
TELEFONOS:
ADMINISTRACION Inglés 650 Nacional 77.
REDACCION Inglés 3114
Casilla 81 D

LA NACION

PRECIO: 10 CENTAVOS
NUMERO ATRASADO 20 CENTAVOS
SUSCRIPCIONES
Por 1 año. . . $ 25.– Por 3 meses. . . $ .8.–
Por 6 meses. . . $ 14.– 1 año, extranjero $ 50.–

AÑO II.
Santiago de Chile, Domingo 14 de Abril de 1918
Núm. 457

EL VIAJE DE BODAS DE NAPOLEON

(Traducción especial para "La Nación")

M. Julien Brégeault, presidente de cámara en la corte de París, fué puesto en posesión, hace algún tiempo, en circunstancias que no hacen al caso, de un pequeño carnet de forma cuadrangular, empastado en marroquí verde encuadrado de oro. En este carnet se encontraba una relación hecha por el barón Menneval, uno de los secretarios del Emperador, de la excursión hecha en 1814 por la Emperatriz María Luisa en el valle de Chamonix. Había también un cierto número de páginas manuscritas, cuya escritura fué identificada, sometida a los expertos, y en particular al mejor de todos, a Mr. Fréderic Masson. El examen no dejó dudas: estas páginas eran de la propia letra de María Luisa, y contaban el primer viaje que hizo en Francia con el Emperador. Como una joven bien ordenada, había comprado un pequeño carnet para escribir en él sus impresiones. Es su contenido el que publica Mr. Brégeault en la "Revue Politique et Littéraire", adornándolo con un comentario apropiado.

No hay que afrontarse a encontrar en las impresiones de la joven Emperatriz, sorpresas picantes. Mr. Masson la ha definido como "una jovencita muy sencilla, muy ingenua, de una inteligencia ordinaria". La relación de su viaje se reciente un poco de esta sencillez. Pero su compañero es de tal importancia que el menor hecho que le concierna es interesante. Tanto más cuanto que si se rememora las fechas se llega a este resultado: María Luisa había llegado a Francia hacia la mitad del mes de Marzo de 1810. Desde entonces, hubo en Compiegne una sucesión de fiestas brillantes. Cuando la joven Emperatriz partió el 27 de Abril de 1810, era, pues, su primera salida de joven desposada, y hacía con Napoleón su viaje de bodas.

Estaba encantada del viaje. He aquí lo que se lee en el pequeño carnet de marroquí verde:

"Partí de Compiegne muy contenta de hacer un viaje tan agradable, pues no los había hecho sino muy tristes. Me imaginé que éste, comenzado bajo auspicios tan felices, debía ser delicioso, y estoy segura que me va a gustar hasta la locura. La reina de Nápoles (Carolina Murat) y el gran duque de Wurzbourg, nos acompañaron; yo estaba sobre todo contenta de tener a este último conmigo, es tan bueno y tan alegre, no se puede tener mejor compañero de viaje".

En el cortejo imperial se encontraba igualmente el príncipe de Schwarzenberg, el futuro generalísimo de la coalición, entonces embajador de Austria en París, que era de gran corpulencia, y cuyo peso extraordinario estuvo a punto, como veremos, de ocasionar un naufragio.

El comienzo del viaje está pintado por la pequeña Emperatriz con los colores más risueños:

"La región de Compiegne a Saint Quentin es muy bonita, hermosa aún, y muy rica. A lo largo del camino se ven pequeñas colinas llenas de árboles frutales, ahora cubiertos de flores, y campos que ofrecen el más hermoso verde que uno pueda imaginar, y que son cortados por arroyuelos bordeados de sauces. Se ven también muchos villorrios y aldeas, y lo que me llamó más la atención fué la cantidad de molinos de viento. En todas partes había niñas que nos presentaron flores y poesías, en general, muy malas".

El objeto principal del viaje era bastante singular para un viaje de bodas: se trataba de inaugurar el nuevo canal de Saint-Quentin, que era de una importancia económica considerable, puesto que establecía una línea de navegación continua entre l'Escaut, la Somme y l'Oise. Estas consideraciones económicas escaparon, como se comprende, a la joven austriaca de diez y nueve años, que había llegado a ser la Emperadora de los franceses. Pero los desvelos de la gran política han vuelto a coger inmediatamente a Napoleón, y así que ha salido de la atmósfera de Compiegne es presa, de nuevo, de esta actividad devoradora que es una de las formas de su genio. La joven Emperatariz se queja de ello amargamente en el pequeño carnet.

"Llegamos a medio día a Saint-Quentin, donde fuímos alojados en la prefectura; estábamos allí muy mal, y, lo que era aún más desagradable es que yo estaba a un cuarto de legua del Emperador. Almorzó inmediatamente y montó a caballo para ir a ver las fortificaciones y el comienzo del canal de Saint-Quentin. que fué acabado ese día, y que ha sido construído según un plano proporcionado por el propio Emperador. Yo me eché a la cama porque tenía un gran cansancio, no estando aún habituada a viajar continuamente por caminos empedrados. El Emperador vino a las cuatro y me obligó a levantarme; los hombres son verdaderamente terribles: o no comprenden nuestros males y nos obligan a desafiarlos, o nos ahogan a fuerza de cuidados; encuentro que estos dos extremos son tan desagradables uno como otro".

Las recepciones oficiales obligatorias no le encantan tampoco a María Luisa.

"Fuimos a visitar una hilandería de algodón que pertenece al prefecto y que es soberbia, las máquinas son todas muy bien ideadas. A la vuelta recibimos a las autoridades. El Emperador conversó con ellas durante más de dos horas; hay para morirse durante estas audiencias, se está obligado a permanecer continuamente de pie. Después de esto, las niñas me ofrecieron productos de sus manufacturas".

"Después de comida, asistimos a un baile en una sala bastante hermosa y espaciosa; no dancé, gracias al cansancio que experimentaba; no fué un sacrificio para mí, porque he detestado en todo tiempo la danza".

La jornada del día siguiente, 28 de Abril, fué consagrada a la travesía del gran subterráneo en que penetra el canal entre Saint-Quentin y Cambrai. Napoleón lo atravesó a caballo, y fué allí donde se produjo el incidente que ha sido contado otras veces. En la obscuridad de la bóveda, habiendo caído una escalera sobre el caballo imperial, todo el mundo, y el Emperador mismo, creyó en un atentado, y los lanceros de la guardia atropellaron en el canal a algunos de los desgraciados guardas de honor de Saint-Quentin, agregados para la circunstancia a la persona imperial.

En cuanto a la joven emperatriz atravesó el canal subterráneo en góndola. La travesía tuvo sus peripecias. Antes de llegar al canal mismo, la sensible alemana se había conmovido al recuerdo de los célebres amantes Gabrielle de Vergy y Raoul de Coucy.

"Nos pusimos en camino a las siete de la mañana y atravesamos toda la pequeña ciudad de Saint-Quentin; a un cuarto de legua del camino de Cambrai se percibe el bosque de Fayel, donde está situado el castillo de este nombre. Pasando por ahí no puede uno dejar de pensar en la crueldad de su antiguo dueño, el señor de Fayel, que hizo que su mujer Gabrielle de Vergy, comiese el corazón de su amante Raoul de Coucy".

"A tres leguas de Saint-Quentin se llega a la entrada del primer subterráneo del canal, donde encontramos dos góndolas listas para recibirnos... Nos embarcamos y continuamos nuestro camino bajo un sol tan ardiente que llegamos más muertas que vivas al primer subterráneo, donde aún no se había dejado entrar el agua, y que tiene un cuarto de legua de largo. Tiene sesenta metros de profundidad y está enteramente tallado en la roca. Lo atravesamos en calesa. Estaba iluminado por dos filas de farolillos, lo que producía un golpe de vista magnífico. Este canal es verdaderamente una obra maestra digna del genio del Emperador, el único que puede concebir y ejecutar tan grandes proyectos".

"Atravesamos el segundo subterráneo en barca que fué arrastrada por hombres; tiene legua y media de largo, y cincuenta y cuatro pozos... Hay veredas en los dos subterráneos, y son talladas en la roca".

Es allí que estuvo a punto de producirse el naufragio de que hablábamos hace un momento, y que María Luisa cuenta de una manera que prueba que con las mujeres y aún las emperatrices, la malicia no pierde jamás sus derechos.

"Estuvimos a punto de naufragar en el camino, el corpulento príncipe Schwarzenberg se inclinaba tanto, ya de un lado, ya del otro, que nuestra góndola hizo tanta agua que tuvimos las piernas en el agua hasta la pantorrilla; felizmente, tengo una salud a toda prueba, pues habría habido para enfermarse, porque estábamos en la imposibilidad de cambiar de zapatos. Fué preciso, pues, resignarse a continuar así nuestro camino, con gran pesar de estas damas que tenían sus hermosas "toilettes" echadas a perder".

El carnet continúa con una disertación sobre Saint-Quentin, que parece extraída de un guía cualquiera, y tiene esa misma banalidad, y no se encuentra una impresión algo personal sino en la relación de la llegada a Cambrai.

"A las diez se prendió un soberbio fuego artificial, y después de esto me presentaron a las niñas y señoras de Cambrai. No sé de nada más embarazoso para una persona tan tímida y vergonzosa como yo, que el recibir diariamente a unas sesenta damas que no se conoce y a quienes, sin embargo, es preciso hablar. Hoy, una confusión me sacó de apuros en un asunto en que de ordinario digo necedades".

"La reina de Nápoles nos dejó, y con ella M. de Metternich; tanto mejor, es el fatuo más ruin que haya pisado la tierra; en cuanto a la primera, tampoco me parece mal, pues la tengo a distancia porque... mas, en este mundo es preciso perdonar las ofensas, me resigno a ello, pero no la estimaré jamás".

Estas últimas frases, como se recuerda, designan a Carolina Bonaparte, la mujer de Murat, quien había sido la primera en recibir a la joven desposada imperial en Braunau, el 16 de Marzo de 1810. La simpatía continúa a no reinar entre la hermana y la mujer del emperador.

María Luisa detuvo poco después su pequeño trabajo, y las páginas de su carnet quedaron blancas durante el resto del viaje, sea por pereza de espíritu, sea porque las impresiones no se renovaban ya. Los cuantos extractos que hemos citado harán ciertamente nacer el deseo de leer por entero sus impresiones en el estudio de M. Brégeault. Cuando se les ha recorrido, se queda un tanto perplejo sobre la personalidad intelectual de María Luisa. No hablamos, hay sus motivos, de la personalidad moral. Su madre escribía a Napoleón el 10 de Abril de 1810:

"Convengo en que tiene pocas ideas, poca instrucción...; he preferido conservar celosamente su inocencia". Uno de sus historiadores, M. Louis Madelin, ha elevado una tímida protesta: "No era espiritual, pero no era tan necia como la leyenda quiere hacerla". Uno estaría harto tentado de adherir a este juicio. Porque, para una jovencita de diez y nueve años, no es carecer de psicología el haber notado, a propósito de su imperial esposo, que los hombres, vis a vis de las mujeres, no guardan jamás un justo medio entre la exageración de las atenciones y el exceso de indiferencia.

L. CHENEBENOIT.

ARISTOCRACIA ARGENTINA

Sra. ADELA BENGOLEA DE BALCARCE

EPILOGO DE UN GRAN DRAMA INTERNACIONAL

LAS AUDIENCIAS DE UN PROCESO LLENO DE AVENTURAS

EL ACUSADO ANTE SUS JUECES

(Continuación)

IV

Ya que no en América...en España

Bolo siente, sin embargo, que el terreno donde apoya los piés le falta y se lanza en una nueva disgresión, esforzándose para probar que tenía ocho millones en España.

—Pero nunca habíais hablado de eso.

—Los había olvidado!

¡Qué hombre! ¡Y cuánto son profundos, ya que no sus pensamientos, sus bolsillos! Los millones revolotean en derredor de él como los moscardones en torno a la carroña. Le llegan de Hamburgo sin que pueda decir quién se los lleva. ¡Y aún tenía ocho olvidados en España!

¡Millones... y castillos en España!

Charles Humbert

Tratándose de Bolo hay que acostumbrarse a todo. Es verdadero maestro de cocina. Y sabe perfectamente guisar un gato para hacerlo pasar por liebre...

Ayer asoció dos nombres Humbert y "Le Matin".

—Por cuenta de M. Humbert y "Le Matin" fué a América para comprar papel.

El presidente le observó que M. Ch. Humbert, en su declaración había negado el hecho.

—Las declaraciones de M. Humbert — replicó Bolo — dependen del momento en que las hace. M. Humbert mintió. Se lo diré cuando venga.

Una comida comprometedora

Estamos en Nueva York. Bolo viaja de prisa. No se trata de la vuelta al mundo en ochenta días. Es algo mejor, más rápido.

Bolo trató con M. Humbert el 30 de Enero de 1916. El 7 de Febrero se embarcó con destino a Nueva York. El 6 de Marzo tenía los 10 millones de Bernstorff. Por eso vió a Povenstedt. Entonces era gran amigo suyo fidelísimo. Le ofrecía comidas a las cuales estaba invitado Hearst, el jefe del partido germanófilo en América. La defensa querría hacer de él, el más respetado de los francófilos para Mr. Wilson.

Llegamos al fin de una de esas comidas. Povenstedt ha brindado por la victoria de los aliados. Escuchad a Bolo, dirigiéndose a Povenstedt. En la vista de ayer nos hizo esa confidencia

—¡Cómo, vos, Povenstedt, un boche! ¿brindais por la victoria de los aliados?

Según Bolo, Povenstedt le contestó:

—Perdonad; yo no soy boche. Soy tcheco, americano naturalizado.

—Lo cual no impide—objeta el comisario del gobierno—que fuera boche, que le creyerais boche y que tratarais con él.

Bolo—Era por broma.

Evidentemente si no existieran más cargos que ese contra Bolo, no habría motivo para condenarle, ni siquiera para acusarle.

Pero lo cierto es que es un pachá que abusa hasta llegar al colmo.

Los millones andariegos

Otra cuestión. Puesto que Bolo pretende que giró sus millones de Amberes o de Hamburgo a América, la acusación quiere saber de donde partieron.

Para eso es indispensable fijar donde estaban.

—¿Dónde estaba vuestro dinero —pregunta el comisario del gobierno—en Amberes o en Hamburgo?

—Tan pronto en Amberes como en Hamburgo. Eso dependía de los negocios.

—¿Estaba allí toda vuestra fortuna?

—Sí.

—¿Pero dónde?

—No lo puedo decir con exactitud. Era cuestión de oportunidad.

¿Cómo entonces pudo ordenar el giro de los fondos?

¿Cómo hubiera podido reclamarlos?...

Caillaux... no me agarrarás....

—Tendríais siquiera un resguardo—dice el teniente Mornet.

—Nada de eso. Rasgaba cartas y recibos con motivo del impuesto sobre la renta. Desde 1907, desde que oí hablar a M. Caillaux de impuesto sobre la renta tomé mis precauciones para evitarlo. Puse en práctica lo que se ha convenido en llamar evasión fiscal y pensaba: "Caillaux... no me agarrarás!"

Bolo patriota

¿Cómo explicar entonces que después de haber tomado tantas precauciones para eludir el impuesto a la renta en Marzo de 1915 hiciera Bolo una declaración de 274,000 francos de renta? Y la hizo.

Hay en eso una contradicción.

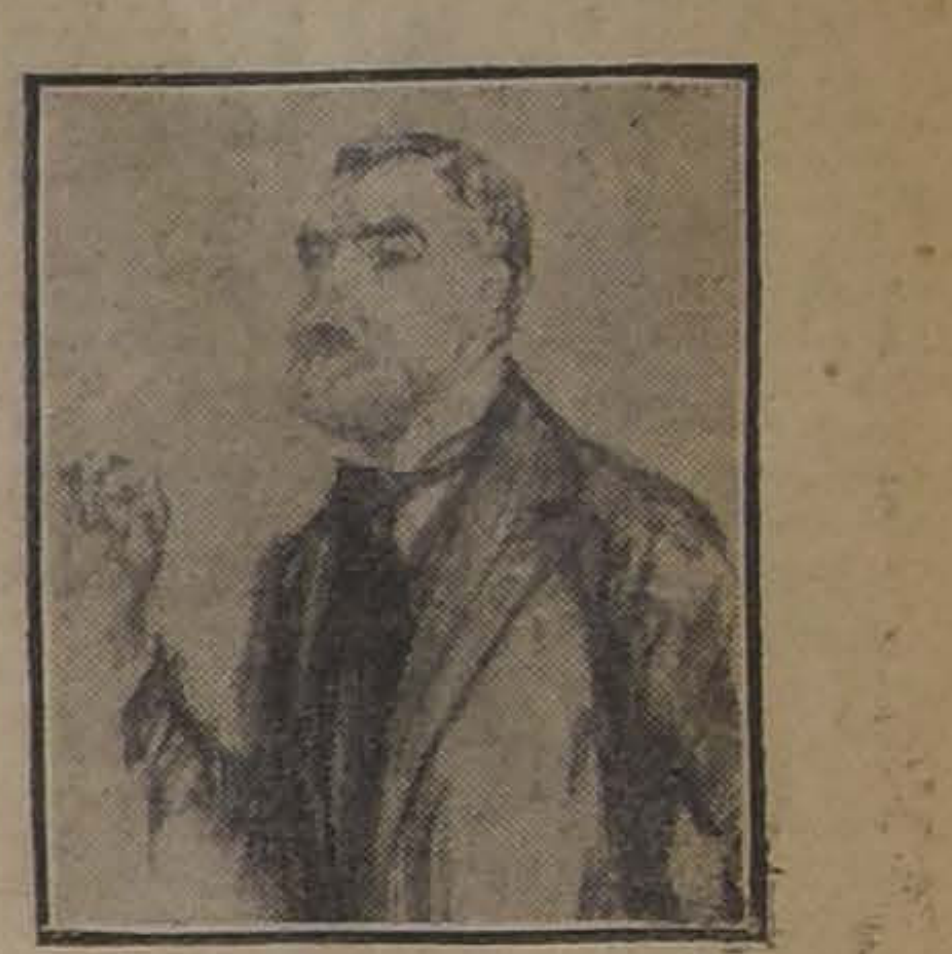

M. DOYEN

y se comprende que la acusación quiera ponerla en claro.

—Teniente Mornet.— Veamos. Pusisteis toda vuestra fortuna en el extranjero. Tomasteis todas las precauciones posibles para no pagar el impuesto... Y lo primero que hicisteis fué hacer una declaración de renta.

Bolo—Vino la guerra y entonces pensé que todos debían de pagar. Era un deber patriótico.

A menos que ello no fuera una precaución adoptada por Bolo cuando estaba a punto de recibir los millones de Cavallini...

Mirada retrospectiva

Después de una corta suspensión de la audiencia y para dar fin al interrogatorio a Bolo, el comisario del gobierno le hace unas cuantas preguntas respecto de su pasado.

Fué objeto otrora de diversas querellas por estafa... pero dejemos eso a un lado. Fué condenado en rebeldía, pero hubo condena, a un mes de detención, con multa, por abuso de confianza contra su antigua esposa. Pudo oponerse, pero no lo hizo.

—Estaba en América, — dice Bolo.

¡Siempre lejos!....

Si, en efecto, había delito cometido por tercero y no por él, como parece resultar de su actitud, pudo pedir revisión del proceso. Pero no hizo nada de eso. Se limitó a hacer que M. Panon le escribiera una carta diciéndole que había sido condenado bajo su nombre. Y con esa carta tranquilizó—recuérdese — los escrúpulos del primer presidente Monier.

Bolo se niega a dar explicaciones. ¿Por qué y cómo consiguió aquella carta?... Se explicará—dice—cuando el testigo esté presente.

Su pasado revela una fea historia. El año 1904, en Hendaya, sedujo a una señorita y le gastó los ahorrillos que ella tenía hechos.

—Acababa de ser víctima de un grave accidente— dice y no me acuerdo ya.

Pero en cambio se acuerda de que fué detenido cuarenta y ocho horas en Buenos Aires con motivo de un robo ocurrido en el hotel. Fueron detenidos siete huéspedes, y él era uno de ellos.

Su primera mujer, Mme. Bounailles, puede decirnos cómo hizo para ponerle en libertad.

El perito Doyen

¿Queréis algo muy concreto? Helo aquí El perito M. Doyen acaba de llegar a la barra. Con él no hay evasivas, sino hechos, documentos, números.

Fué encargado de una doble misión: 1.a Determinar la fortuna de Bolo en vísperas de las hostilidades y averiguar si, contra sus afirmaciones formales y reiteradas, había recibido o no dinero de Cavallini. 2.a Investigar si los millones depositados en América en cuentas de Bolo, procedían de su cuenta en la casa de banca Meier y Behrens.

Lo primero que hizo fué determinar cuál era la fortuna de Mme. Muller. Cuando se casó con Bolo éste no poseía ni un céntimo. Todo su haber consistía en lo aportado por su mujer.

Antes se han dado ya las resultantes del informe de Doyen respecto de ese punto y en la barra las confirmó. Pero adujo conclusiones nuevas. Bolo le había dicho y le había afirmado varias veces al capitán Buchardon cuando se instruía el proceso:

(Continuará)

No olvide usted
que el agradable y eficaz
VADEMECUM
es el Dentífrico Antiséptico más económico del mundo
SE USA POR GOTAS
De venta en las Droguerías, Boticas, Perfumerías y grandes tiendas.

HOTEL WACHTER
Plaza Independencia, Concepción
Considerado por su distinguida clientela como
El mejor Hotel en Chile

Abril 14
San Lamberto

CAMBIO
Bancario 15 9/16 Comer. 15 5/8
Equivalentes del Cambio:
1 £ vale $ 15.42,17 1 Dólar.. 3.28 1/4
1 Franco 0.56.81 1 Peseta 0.84.74
Nac. Arg........................ 1.47

ORO 59.20%

VENDO
Espléndida Casa Quinta
en CALLE AGUSTINAS
muy cerca Plaza Brasil.
Tratar con
EQUE. LILLO
Bandera 92

PATRONATO DE LA INFANCIA
TEATRO ROYAL
Conferencia sobre Roma antigua y moderna, ilustrada con trescientas proyecciones luminosas, por el publicista argentino señor Alberto B. Martínez, Director de la Estadística de Buenos Aires.

El señor Martínez será presentado por el señor don Ismael Valdés Valdés.
La señora Gabriela Sánchez de Valdés y el señor Alberto García Guerrero tendrán a su cargo la parte musical del programa.
Las localidades se venden en la Confitería Olimpia.

FREJOLES
Milagro
Producción de
D. NICOLAS RUBIO
OFRECE
Para Semilla

- TRIGOS -
OREGON
de rulo
ofrece dos calidades
PARA
SEMILLA

Florence
Trigo de Primavera se cosecha a fines de Noviembre
OFRECE

NOVILLOS
mestizos
de embarque
Contratos
Mayo, Junio y Julio
Necesita

GREGORIO SANTA CRUZ
HUÉRFANOS 1168
CASILLA 242
2588-16-d

Instituto Moderno
LORD COCHRANE 130
Internos, medio pupilos, externos, Preparatorias, los seis años de humanidades y curso especial de comercio. Profesorado titulado. Exámenes válidos. — **Luis Gajardo Infante**, profesor de Estado.

TANINO
al alcohol para vinos blancos, ofrecemos hasta 50 kilos.
Oficina Vinícola
Bandera 130. - Casilla 3967
2562-14-d

MUEBLISTAS:

Lingue seco en todas dimensiones, Raulí en dimensiones corrientes y también de 2"x12" y 3 y 4"x12 les ofrece, lo mismo que álamo seco. Roble en todos largos basta 11 metros y en la dimensión que Ud. desee, por tener aserradero en Santiago.

AVENIDA MATUCANA 745,
entre Rosas y San Pablo

BARRACA FABRICA "IBERIA"

TELEFONOS: Inglés 48, Yungay
y Nacional 130.

FRANCISCO GARCIA PAZ

EMPRESA FORLIVESI

—DE—

POMPAS FUNEBRES

Fundada el año 1899

UNICA EN EL RAMO

Para el caso no olvide su exacta dirección.

(Casi frente al Teatro Santiago)

Calle Merced 812-814

JUAN FORLIVESI

TELEF. INGLES 377

POMPAS FUNEBRES

LA NACIONAL

EMPRESA ZENTENO

Arturo Prat 711, frente a 10 de Julio

Teléfono Ing. 2724

Servicios desde 35 a 3 mil pesos.

Servicio de ataúd y carroza blanca, desde 30 pesos.

J. A. ZENTENO

POMPAS FUNEBRES

EMPRESA ZENTENO

Delicias 2584, casi esquina Molina (cuatro cuadras Estación Central).

TELÉFONO INGLÉS 524

Nuestros servicios son presentados en forma insuperable y a los precios más bajos. Sin recargo hacemos todos los trámites de sepultación. Atiende personalmente.

CARLOS ZENTENO LOYOLA

POMPAS FÚNEBRES

LA SANTIAGO

SAN DIEGO 15. TELEF. 2653
SUCURSAL: ARTURO PRAT ESQ. AV. MATTA. TELEF. 6105

Servicios desde 35 a $ 3,000. Ataúd y carroza blanca desde 30 pesos. Urnas metálicas y maderas finas.

Servicios nocturnos sin recargo.

RICARDO GAMBOA VIVAR

Pompas Fúnebres

"La Confianza"

Estado 11 :: Teléfono 689

Si no quiere perder dinero, tiempo y paciencia, acuda Ud. a esta casa reconocida como

Verdaderamente seria

PRECIOS

Sin Competencia

TALLERES PROPIOS

Servicios

Rápidos a Provincia

LA CENTRAL

POMPAS FUNEBRES

Sociedad Anónima. Empresa Nacional, la más seria e importante del país. Inmenso surtido en urnas metálicas recién llegadas, a precios sin competencia.

Cuenta con grandes talleres propios y sus mercaderías son elaboradas por maestros competentes y prácticos, de ahí la diferencia de un 40 por ciento sobre los precios de otras casas del centro.

Dirección:

MERCED ESQ. SAN ANTONIO

Teléfono 595. Atiende personalmente el gerente, Carlos Valenzuela Silva.

"La Colmena"

GRAN DEPOSITO DE CALZADO

PUENTE 791, ESQUINA SAN PABLO

Esta Casa es la que vende más barato y la que no tiene rival, por ser Depósito directo de Fábrica.

VENTA POR MAYOR Y MENOR

2446-28-d

Inyección Americana Ideal

Cura sin dolor las gonorreas y las blenorragias en tres y seis días, respectivamente.

Esta inyeción **infalible, incomparable**, es el gran descubrimiento de la ciencia médica moderna norte-americana.

Con un sólo frasco de valor de $ 10 tendrá Ud. la medicina completa de su enfermedad!!

CASA FELLERS. — BANDERA NUMERO 767

UNICOS REPRESENTANTES PARA SUD-AMERICA

Venta por mayor y menor. Para pedidos postales de provincias dirigirse al gerente de la Casa Fellers, Casilla 2111, Santiago.

2557-19-d

CHANCACA TRUJILLO

DE CLASE SUPERIOR

Ofrecen para entrega inmediata:

Hörmann & Co. - Bandera 559

2547-21-d

Pino Oregon

Hemos recibido un gran cargamento de Pino Oregón de todas dimensiones.

ROBLE PELLIN para envigados y pilares de todos largos.
ROBLE PELLIN para construcciones a precios bajos.
Raulí de 1x4½", para piso, desde $ 0.55.
Raulí de ½x4½" para cielo, desde $ 0.40.
Puertas, desde $ 12.

Despachamos a provincias por carros completos y al detalle.

"LA SAN DIEGO" Barraca Fábrica y Desvío

SAN DIEGO NUM. 2320, pasado Franklin.—CASILLA NUM. 3018. - TELEFONO NUM. 26, San Miguel.

2562-14-d

Mueblería Imperial

Fábrica Propia
21 DE MAYO No. 805
MUEBLES
Sólidos y Económicos
CATRES
ALFOMBRAS
SOMMIERS
LINOLEUMS
COLCHONES

LA CASA MAS CONVENIENTE PARA SUS COMPRAS POR NO TENER FUERTES GASTOS COMO LAS CASAS DEL CENTRO.

2553-16-d

PRESTAMOS

—Y—

Conversiones de Deudas

Me encargo especialmente de la contratación de préstamos con Bancos y particulares. Tramito conversiones de deudas.

Tengo constantemente dinero para colocar en primeras y segundas

HIPOTECAS

sobre propiedades urbanas, chacras y fundos. Negocios claros, rápidos, bajo interés y comisión módica.

"SECCION HIPOTECARIA"

CORNELIO 2.o ARAVENA

1037 - COMPAÑIA - 1041
Entre Bandera y Plaza
Casilla 653. — Teléfono 552

2548-16-d

OFRECEMOS

CASIMIRES INGLESES

calidades finas y de gusto.

PARA SEÑORAS: $ 28.50, $ 27.50, $ 26.50, $ 25.50, $ 24.50 y $ 18.70.

PARA CABALLEROS: $ 31.50, $ 29, $ 28, $ 26.50, $ 25.50, $ 24.50 y $ 14.50.

PARA JOVENES: $ 18.70, $ 16, $ 14.50 y $ 13.50.

RODRIGUEZ Y RAMIREZ

AGUSTINAS 1052, Entre Ahumada y Bandera

2552

Avise Ud. en

LA NACION

REALIZO

50,000 listones para pisos 1' por 4½ machihembrado.
30,000 listones para cielo ½ por 4¼ machihembrado.
GRAN SURTIDO DE PUERTAS desde............ $ 12

LA REPUBLICA

BARRACA Y FABRICA

REPUBLICA 717 -:- Teléfono 182, Parque

Tiene constantemente a precios bajos:

PINO OREGON

Laurel, Lingue, Raulí, Alamo, Roble para envigados y corriente.

CEMENTO MELON. — CAL Y BASAS DE PIEDRA. — CONSULTE PRECIO.

M. ESCOBEDO M

Casilla 3081. — Pida Ud. Catálogo.

2543-15-d

AVISOS DE REMATE

REMATE VOLUNTARIO

de la casa con una de las mejores situaciones en Santiago; balcones a la terraza del Cerro Santa Lucía

EL MARTES 23 DE ABRIL, a las 3 P. M., el notario don Mariano Melo Egaña, y en su oficina, Bandera número 347, rematará la propiedad números 489 a 497 de Alameda frente a Carmen, por el

Minimum de $ 130,000

La propiedad, que ha sido tasada por el ingeniero don Ramón Herrera Lira en $ 208,673.20, consta de dos casas independientes y dos almacenes; edificios de material sólido y muralla corta-fuego.

El precio se pagará reconociendo una deuda a la Caja Hipotecaria y el resto con facilidades.

Bases y antecedentes en la notaría Melo Egaña.

Verla diariamente.

2567-23-d

Importante Remate

— DE UNA —

Propiedad Comercial

Minimum rebajado

Por accuerdo de los herederos de don Enrique Delpiano, se rematará

El Jueves 25 de Abril a las 4 P. M.

ante el compromisario don Ezequías Alliende y en su estudio, Catedral número 1359, la valiosa propiedad comercial en construcción, ubicada en Santiago, calle de la

BANDERA esq. de Santo Domingo

números 602 a 632, por la primera, y 1101 a 1113, por la segunda, a dos cuadras de la Plaza de Armas y tres de la Estación Mapocho.

Su edificio, destinado a establecimientos de comercio, es todo de fierro y concreto, y consta de subterráneo y dos pisos y de un tercero comenzado. Se comprenderán en la venta los materiales y ferretería que se encuentran al pie de la obra, para su prosecución.

La propiedad, en el estado en que se encuentra, ha sido tasada últimamente por el ingeniero don J. Ramón Herrera Lira en $ 911,921.

Las posturas comenzarán por el bajo

MINIMUM DE $ 617,000

El precio que se obtenga se pagará: con $ 1,787.50, valor de redención de dos censos; con $ 389,484.45, en que se estima una deuda a favor de la Caja Hipotecaria, primitiva de $ 500,000, en bonos del 6% de interés y 1% de amortización, y reducida a $ 480,845; con $ 40,000 a que está reducida otra deuda a favor de la misma Caja, primitiva de $ 100,000 en dinero al 8% de interés; con 185,728 pesos 5 centavos al contado, y con el exceso que se obtenga a 6 meses de plazo y 8% de interés.

Bases, planos y demás antecedentes en el estudio del compromisario.

2628-18-d

REMATE

El 16 del corriente, a las 3 P. M.

en mi oficina de Valparaíso, Cochrane 740 nuevo, extensa propiedad adecuada para establecimiento industrial o garage, calle Arlegui números 207-217, en Viña del Mar.

TERRENO: 1,600 METROS CUADRADOS

Edificios, dos almacenes con casa-habitación en altos y gran galpón de 720 m. c., patio, pesebreras y habitación para mayordomo. Reconoce deuda hipotecaria.

MINIMUM: $ 140,000

Bases y demás antecedentes en mi oficina:

1080 - HUERFANOS - 1080. CARLOS OSSANDON B.

2594-16-d

REMATE DE CASA CENTRAL

A POCOS PASOS DE LA BOLSA Y DEL PALACIO DE LA MONEDA

El Miércoles 24 del corriente, a las 3 P. M., se rematará en mi oficina la casa números 1140 y 1148 de la calle de la Moneda.

El minimum para el remate será la cantidad de $ 180,000, y el valor a que ascienda el remate se pagará con $ 80,000 al contado y el saldo, descontada la deuda que grava la propiedad, en seis y doce meses, con el 8 por ciento de interés anual.

Demás bases y antecedentes en mi oficina, Huérfanos 1165.

JOAQUIN DIAZ B.

2455-19-d

Ministerio de Hacienda

Remate de Terrenos Salitrale

DEL FISCO

En conformidad a lo dispuesto en la ley N.o 3.200 de 22 de Enero de 19 y el decreto Supremo N.o 210 de 7 de Febrero del presente año que publica íntegro en el Diario Oficial el día diez de Agosto y siguientes hábiles del presente año, a la una P. M. se pondrán en subasta pública en Santiago, ante la Junta de Almoneda, los siguientes lotes de terrenos salitr con el mínimum de precios que se indican a continuación:

TERRENOS DE LEALTAD DEL TOCO

Lote Norte, con 5.132.722 quintales métricos, a $ 0.25 cada uno de 18 peniques.

Lote Sur con 1.536.231 quintales métricos, a $ 0.25 oro cada uno,

TERRENOS AL NORTE DE LA OFICINA COYA

Lote N.o 1 con 7.677.897 quintales métricos, a $ 0.25 oro cada u
Lote N.o 2 con 8.325.642 quintales métricos, a 0.25 oro cada uno;
Lote N.o 3 con 7.744.408 quintales métricos, a 0.25 oro cada uno;
Lote N.o 4 con 8.009.327 quintales métricos, a 0.25 oro cada uno;

Terrenos alrededor de la Oficina Sebastopol con 206.106.55 quintales métricos, a $ 0.10 oro cada uno.

TERRENOS ALREDEDOR DE LA OFICINA PAN DE AZUCAR

Lote B, con 1.582.354 quintales métricos, a $ 0.20 oro cada uno,

TERRENOS SAN JUAN DE SOLEDAD

Lote C, con 2.546.826.26 quintales métricos, a $ 0.25 oro cada uno,

Terrenos al Poniente de Rosario de Huara, con 892.712.58 quintales métricos, a $ 0.20 oro cada uno;

Terrenos al Ponienta de Santa Rosa de Huara, con 1.188.308.17 quintales métricos, a $ 0.20 oro cada uno;

Terrenos al Poniente y Sur de Constancia, con 1.093.756.14 quintales métricos, a $ 0.25 oro cada uno;

Terrenos al Poniente de la Oficina Moroussia, con 1.325.731.86 quintales métricos, a $ 0.20 oro cada uno;

Terrenos al Sur de la Oficina Valparaíso, con 2.602.957.99 quintales métricos, a $ 0.20 oro cada uno.

Los interesados pueden consultar los antecedentes en la Sección Salitre Ministerio de Hacienda, diariamente de 2 a 4 P. M., y en las Intende de Valparaíso y Tarapacá.

2506-25-

REMATE

EL 15 DE ABRIL PROXIMO

A LAS 4 P. M., EN MI OFICINA, SALDRAN A REMATE E CONJUNTO LOS FUNDOS

"El Guaico N.o 1" y "El Planchón"

ubicados en la Comuna de Villa Alegre del departamento de Curicó por el bajo mínimum de

$ 1.000,000

que se pagará, reconociendo el subastador, por su valor comercial, una deuda al Banco Garantizador en bonos del 8olo con 1% de amortización, que estará reducida el día del remate a $ 437,1 con trescientos cuarenta y seis mil pesos al contado, y con el saldo en dos porciones iguales a uno y dos años plazo, con 8% de interés anual, pagadero al vencimiento de cada cuota, quedando garantizado con hipoteca de la propiedad.

Estos fundos fueron tasados el año 1911 por el ingeniero don Santiago Marín Vicuña en

$ 1.207,940

y con posterioridad se han hecho, entre otras mejoras, una plantación de 25 cuadras de duraznos, que están en producción.

EL GUAICO Núm. 1, situado a 4 leguas al oriente de Curicó mide 510 cuadras de riego, de las cuales 30 son de viña francesa, el duraznal, 33 casas de inquilinos, buenas casas de fundo y administración, un galpón de lechería, otro para 200 cabezas de engorda, otro para carretas, bodegas para vinos y graneros, hornos para secar frutas, etc.

Este fundo está abundantemente regado con 108 regadores del río Teno y también con abundantes derrames.

El **PLANCHON** que es fundo de cordillera está situado a 1 leguas al oriente de Curicó mide 15,000 cuadras, de las cuales hay 150 de riego de temporada, tiene una plantación de 1,200 nogales más o menos, casas de administración y trece de inquilinos.

La entrega se hará el 1.o de Mayo próximo, con excepción de la parte de la viña que aún no se hubiere cosechado, y de las bodegas de vino, que se reserva el vendedor hasta el 1.o de Noviembre.

Hay 200 cuadras de barbecho de chacra.

El subastador podrá comprar los enseres, maquinarias y útiles por el precio de inventario.

Para visitar la propiedad, dirigirse a don Emmanuel Soriano, Casilla 127, Curicó, por correo, con dos días de anticipación por lo menos.

Los títulos y demás antecedentes, podrán consultarse en el Banco Garantizador de Valores.

Los derechos de remate y gastos de escritura que cobrare el Notario, serán de cargo del comprador.

JAVIER VERGARA Z.
Notario Público, Morandé N.o 1

2517-15-d

Quinta Normal de Agricultura

Remate Fiscal de Productos Animales

EN LA ESCUELA PRACTICA DE AGRICULTURA, ESTABLOS

El Martes 16 del presente a las 2 P. M.

Se rematará:

1 potrillo Hunter, de un año.
3 toros holandeses finos de un año.
2 toros holandeses mestizos de un año.
1 berraco bekshire, de 3 a 4 años.
1 hembra bekshire, de 3 años.
3 berracos tamworth, de 4 meses.
2 berracos tamworth mestizos de 8 meses.
3 vacas mestizas Durham cubiertas por toro Holstein Frisian.
4 vaquillas de año y medio mestizas holandesas.
1 vaca mestiza holandesa.

A la vista desde hoy en los Establos de la Escuela Práctica de Agricultura.

ENTRADA MAS PROXIMA POR LA AVENIDA ECUADOR

Pedro Luis Villegas E.,
Martillero de Hacienda de Turno.

2527-16-

GRAN REMATE

DE MAQUINARIAS AGRICOLAS

Por conclusión de negocio, se rematará toda la maquinaria, enseres y herramientas del Fundo

LA REINA

(ÑUÑOA-LOS GUINDOS)

El remate se hará en el mismo Fundo el Domingo 21 del presente, y próximamente se darán detalles de la maquinaria. Datos y pormenores a

Larrain Olavarría & Cía.

HUERFANOS 1138. - CASILLA 913.

2533-14-d

CALVARIO

(CUENTO)

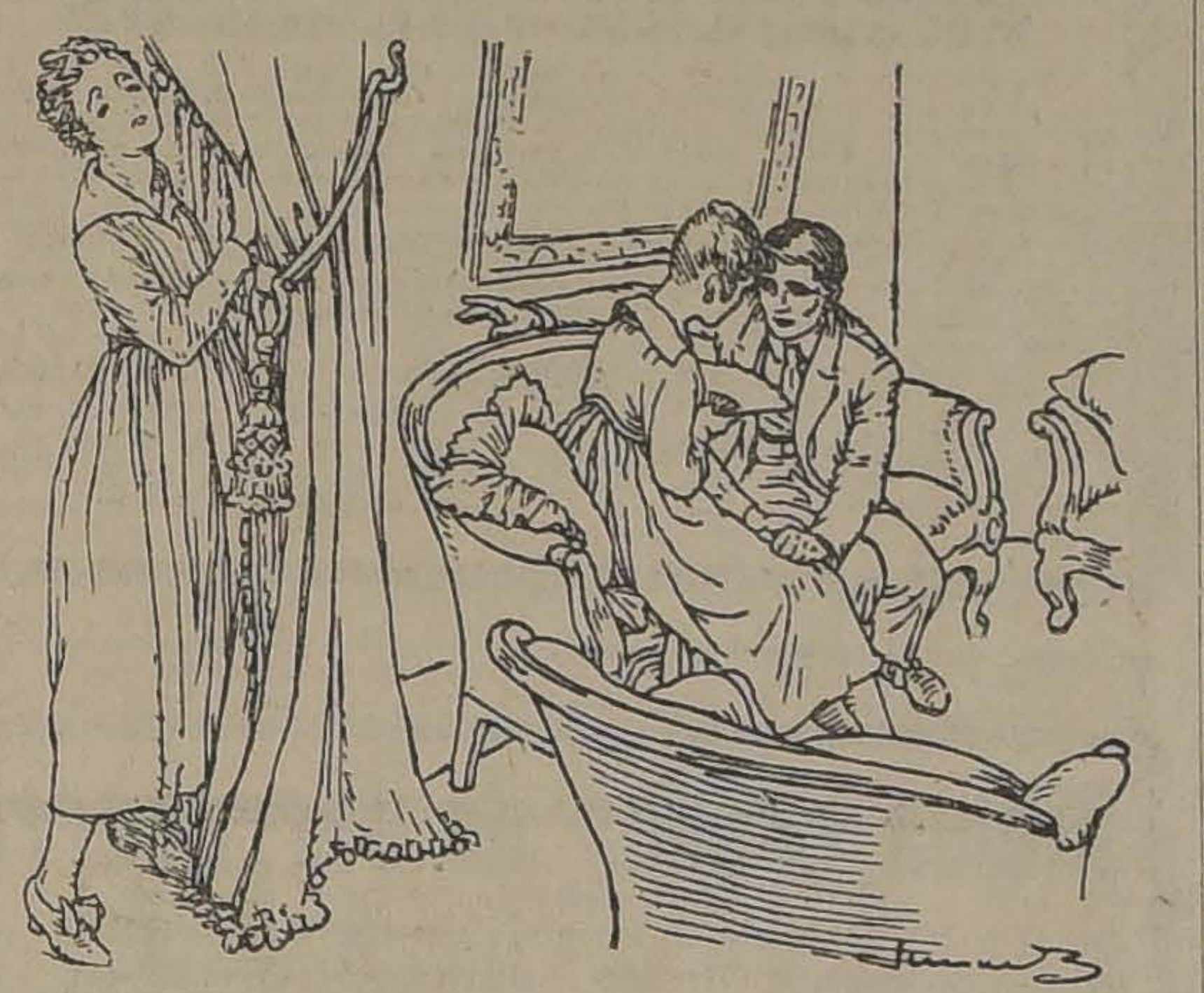

LORETO ATISBABA LAS ESCENAS DE AMOR QUE LUEGO SE DESARROLLARON

I

Pequeñuela, enfermiza, con unos ojos grandes y grises, de mirar melancólico, era Loreto, en aquella casa, como una sombra, como un ánima del otro mundo. Silenciosa y lenta recorría todas las habitaciones, ocupada en las interminables tareas del hogar. Sólo tenía doce años y ya parecía una vieja. Ella entraba en las alcobas, en la cocina, en los gabinetes suntuosos, en el cuarto de baño de su madrastra,—siempre oliente a perfumes exóticos y costosos,—en el despacho de su padre,—de porte austero, con su gran mesa de ministro y su biblioteca, donde los libros semejaban soldados puestos en columna real. Y en todas partes ponía la casa en orden.

También bajaba al jardín y en él los gallos y las gallinas la saludaban cordiales, o bien subía a la azotea, donde las palomas, como si conocieran ya el desamparo de la pobre niña, se posaban sobre sus hombros, acariciándola con sus piquitos en los labios y en las orejas. Pero nunca penetró en la sala, que tenía para Loreto un ambiente de soberbia, causa de su respetuoso temor. Allí estaba la mujer de su padre en compañía de sus aristocráticas amistades,—unos señores y señoras muy tiesos y ceremoniosos,—y allí también sus hermanas, mejor dicho, las dos hijas de su madrastra doña Aurora, muy bellas, muy orgullosas y presumidas, que veían en Loreto no la amiga, la compañera de los juegos infantiles, sino una esclava, una sirvienta.

Vestía la huérfana un trajecillo informe de estameña color de avellana, con una correílla en la cintura. Era un hábito oliente a tela marchita, como los que visten las imágines de los santuarios lugareños. Una vez estuvo enferma y hubo que cortar su rubia y abundante cabellera, que más tarde quedó convertida en una melenita rizada y corta. Durante su dolencia prometió a la Virgen llevar un ropón burdo, y consecuente con su voto, apenas estuvo ya fuera de peligro, vistió aquel hábito penitente. De esta guisa, con su hábito escurrido y recto, su delgadez extremada y su melena corta, parecía un fraile de la época medioeval. ¡Cómo presentarse así ante las gentes linajudas que acudían al té de la tarde, invitadas por su madrastra!....

Loreto era hija de D. Manuel Robles (un hombre como de unos cincuenta años, muy metido en sí, bastante egoísta, que sólo se ocupaba en acrecentar su fortuna) y de una señorita provinciana que ya había muerto. D. Manuel Robles casó por primera vez e hizo un matrimonio de conveniencia, sólo por tener una mártir que soportara sus agrios enojos y que le llevase en arras una fortuna decente. Los amigos, al saberlo, le felicitaron. Doña Inés amaba a su esposo tiernamente: D. Manuel correspondía a este amor con un afecto frío y ceremonioso. A los dos años de matrimonio tuvieron una hija. Don Manuel estaba cejijunto. Si aquella mujer daba en la gracia de obsequiarle todos los años una cría, adiós sus cálculos y sus planes económicos.

Para su bien, no **fué** así, porque doña Inés quedó muy delicada. La niña, aunque muy débil, siguió creciendo; bautizáronla con el nombre de Loreto, y a los pocos años fué una encantadora compañera de su madre, que vivía olvidada por el esposo calculador. Pasaron varios años, y cuando Loreto sólo contaba seis, su madre cerró los ojos una tarde perfumada de Abril en que los árboles del jardín comenzaban a florecer; doña Inés murió corroída por la tristeza y la tuberculosis. Loreto, al ver a su madre en el lecho mortuorio, lloró como lloran los niños ante los muertos, sin saber por qué.

La huérfana quedó al cuidado de doña Clara, una vieja amiga de su madre, y don Manuel siguió como siempre en su notaría, entre libros y legajos, acrecentando su fortuna, que llegó a ser colosal. Hasta que una tarde, a los dos años de acaecida la muerte de doña Inés, entró en el confortable despacho del notario la señora viuda de Molina, mujer de hermosura esplendorosa, de carácter férreo y muy pagada de su belleza. Quedó don Manuel prendado de las gracias de la sirena y cogido cual pez en la nasa, y como quiera que su trato con la hermosa fué constante a causa del estudio de una complicada testamentaría, producto del trabajo del difunto señor Molina, poseído el notario de una pasión ardorosa, pidió con insistencia su mano a la divina viuda. Era ésta una mujer acostumbrada a esclavizar hombres y, como toda coqueta, amiga del regalo de su cuerpo y de lujos suntuosos; por lo que, sabedora de que el notario tenía bien repleta sus arcas, no echó en saco roto la proposición.

Al principio presentó algunos escrúpulos de conciencia, tales como el recuerdo de su **bienaventurado** esposo, el amor a sus hijas y otras varias consideraciones. Todos estos obstáculos sirvieron para acrecentar la pasión del **galán**. Más tarde, aceptó la **añeja** mano del viudo, que, loco de contento, hizo los preparativos de boda.

II

Un día entró don Manuel en el cuarto de su hija, que estaba repasando ropa en compañía de la vieja doña Clara, y dijo a Loreto:

—Papá se casa dentro de unos días. Vas a tener otra madre, a la que debes prestar acatamiento... Tendrás con doña Clara el cuidado de la casa, pues han de venir tapiceros y mueblistas. Tu futura madre se llama Aurora. La nombrarás mamá Aurora, porque pudiera ofenderse. Aurora tiene dos hijas; una más pequeña que tú, Julita; otra de unos quince años, Encarnación, y has de mirarlas como si hermanas tuyas fueran.

Doña Clara, la anciana amiga de la difunta, se indignó al saber la noticia, llamó a don Manuel **viejo petate** y le dijo cosas muy agrias, que era doña Clara castellana neta y gustaba siempre de llamar al pan, pan, y al vino, vino.

Furioso don Manuel, echó a la vieja con cajas destempladas y Loreto quedó sola con sus recuerdos y su melancolía.

Vinieron mueblistas y tapiceros y cambió por completo el aspecto grave de la casa. Sólo la alcoba de la huérfana conservó su gesto amable de vieja amiga, semejante al de la anciana doña Clara, aquella fiel compañera de la madre de Loreto.

Allí la niña procuró reunir los muebles más íntimos, los recuerdos de su madre, formando un conjunto abigarrado que daba al cuartito la apariencia de un museo de familia. Y, sobre todo, lo que conservaba con más empeño era un polichinela grande, que movía los brazos y la cabeza, y un retrato de su madre, que tenía un halo de severidad y de tristeza semejante al de los viejos cuadros del Greco. Muchas veces la niña sintióse conturbada ante aquella imagen, de la que parecía desprenderse un resplandor milagroso, algo así como emanaciones de una vida supraterrena. Durante las largas noches de invierno, en su soledad, Loreto quedábase abismada en la contemplación del cuadro, y se dió el caso de que así la sorprendiera la luz del alba y el canto teúrgico del gallo. Y entonces Loreto, al despedirse con un beso tenue de la amada pintura, creía ver una sonrisa en los labios maternales. Allí, en su cuarto, en aquella atmósfera de simplicidad, de honradez, calmaba sus quebrantos y se hacía fuerte contra la crueldad del destino que destrozaba su corazón. De este modo la pobre niña guardó siempre de su madre una memoria confusa y amable, y a ella se aferraba en sus soledades por ser su única consolación.

Por fin, vino a la casa la soberbia doña Aurora, que besó a la niña fría y cortésmente. Encarnación miró a Loreto con desprecio, y al ver su traje de paño burdo, sus melenas cortadas, su cara cérea y su aire tristón, se echó a reir y dijo en voz queda a su madre:

—¡Qué fea! ¡Parece un monaguillo!

Loreto oyó la burla y tuvo que contener el llanto que pugnaba por asomar a sus ojos. En esto, la pequeña Julita, al ver el polichinela, se le antojó, y como no quisieran dárselo, rompió a llorar, pataleando furiosa.

—¡Dáselo!,—ordenó el padre a Loreto.

La niña entregó el juguete a la caprichosa. Luego supo darse maña para quitárselo y esconderlo. El muñeco no se encontraba por ningún lado. Esto costó a Loreto un severo castigo.

El día de la segunda boda de don Manuel fué sonado.... Hubo sarao, banquete, baile y alegría. Julita se atracó de dulces y estuvo mala. Encarnación hizo su primera conquista, cogiendo en las redes de su coquetería a Daniel, un joven muy guapo, inteligente y galán. Loreto pasó la tarde en su alcoba, llorando ante el retrato de su madre, que parecía mirarla dolorida.

III

Aurora, o doña Aurora, aborrecía a la pobre Loreto, recuerdo constante de la **difunta** y nota triste de aquel hogar. Don Manuel, entregado por completo al amor y sujeto por los encantos de su segunda mujer, apenas si se cuidaba de la pobre niña.

—Es muy rústica esa muchacha, —decía la señora.

—¡Es tonta, mamá!,—opinaba Encarnación.

—Mamita, dile que busque en seguida el polichinela y me lo dé, —clamaba Julita con obstinación.

El padre se desesperaba, creyendo que Loreto era indómita, arisca, envidiosa.... ¡tan ciego le traía el amor de Aurora!

De vez en cuando la pobre Loreto tenía unas horas de regocijo: algunos Domingos por la tarde, cuando todos salían de paseo, se quedaba sola. Entonces la buena doña Clara, la anciana amiga, entraba sigilosa en su habitación por la puerta de la servidumbre y besaba llorando a la niña.

Luego se complacía en renovar en el corazón de Loreto el ferviente culto por la difunta doña Inés.

—Tu madre era una santa. Tu padre es un hombre sin voluntad. Eres aquí menos que una sirvienta. A tí no te quiere nadie más que yo.

Y otras cosas de este jaez decía la vieja. Luego se marchaba, después de muchos besos y llantos y con su eterno:—¡Quién te ha visto y quién te ve, pobre hija mía!...

Pasaron varios años. Encarnación era ya una mocita, Loreto tenía diez y siete abriles: esa edad en que el amor habla a las mujeres con acento encantador y misterioso.

Loreto, inteligente y espiritual, escribía las cartas de Encarnación para su novio, y éste, un muchacho muy culto y bueno, contestaba con otras sentidas, de las que se desprendía el perfume de un amor profundo y sincero. Y así entre aquellos dos espíritus,—el de Loreto y el del joven Daniel,—se estableció una misteriosa telepatía, una dulce comunión de ideas y sentimientos.

Y sucedió que la huérfana, entregada por completo a la dulce tarea de contestar a las cartas del enamorado, llegó a mirarle como cosa suya; a quererle, con una pasión honda y callada. Y por la noche, al acostarse, el recuerdo de su amor y la imagen del joven como un pensamiento secreto y tímido asaltaban su mente.

—¿Qué le diré mañana?.... —musitaba pensando en Daniel. Y luego, al recordar a su madre:—Padre nuestro, que estás en los cielos....—Y se dormía como en brazos de los ángeles.

Muchas veces, por las noches, tenía Loreto que salir a entregar las cartas al novio de Encarnación. Y esto lo hacía en noches heladas de invierno, sin cubrirse de ningún abrigo para que no se notara su ausencia, y, desde entonces, un catarro traicionero se aferró a su pecho. Tosía muy a menudo, con una tos seca e insistente.

Un día, Daniel, al verla tan desabrigada y tiritando de frío, exclamó: —¡Qué buena es usted!,—y la besó en una mano.

Estremecióse toda y una dulce angustia nubló sus ojos. Daniel tuvo que sostenerla para que no se cayese.

—¿Qué ha sido eso?,—preguntó él.

—¡Nada: un vahido!,—respondió ella.

A la noche soñó que Daniel le besaba muchas veces las manos y que por cada beso florecía una rosa.

El novio, por fin, entró en la casa. Loreto atisbaba las escenas de amor que luego se desarrollaron. Una tarde oyó que Daniel decía a Encarnación:

—Creo que no podré querer a ninguna mujer como a tí. En tus cartas has puesto de relieve tu alma y pienso que no hay otra en la tierra como la tuya.

Loreto cayó desvanecida y presa de una íntima sensación de felicidad. Tuvo mucha fiebre y su tos se hizo más intensa.

IV

Pasó el tiempo, y al fin llegó el día de la boda de Encarnación. Loreto estaba enferma en cama y no podía levantarse... Los novios no quisieron aguardar más y se casaron. Loreto no pudo asistir a la ceremonia, pero vió pasar a la novia camino de la iglesia. ¡Qué hermosa estaba!

Al llegar la noche, Loreto se apostó detrás de los cristales de sus ventanas. Al través de ellos contempló el baile de bodas y vió cómo Daniel y Encarnación pasaban ante sus ojos, dichosos y enamorados. Y para verlos mejor, como si gozara atormentándose, abrió la ventana y el relente de aquella noche fría se le metió en el pecho como la hoja buída de un puñal... Cuando Loreto vió alejarse a los dos jóvenes, cuando contempló la felicidad próxima, y, sin embargo, tan remota, sintió una especie de derrumbamiento a su alrededor y se desbordaron impetuosas sus lágrimas...

Los convidados se fueron alejando, se apagaron las luces y todo quedó quieto, mudo, en la mayor soledad.

Era aquella la última cruz del calvario de Loreto. Se fué a la cama y rezó.

—¡Madre mía!... Padre nuestro... que estás en los cielos... ¡Daniel de mi alma!...

Una punzada hirió su corazón; una oleada de sangre ahogó sus quejas, y, por fin, cerró los ojos para no volverlos a abrir.

La encontraron muerta. Doña Aurora fingió una pena honda. Encarnación tomó el tren enojada por aquel lúgubre accidente y emprendió con Daniel el viaje de novios. Don Manuel no se impresionó mucho, porque, como él decía, la niña estaba muy enferma y se esperaba ya aquel fatal desenlace.

Vino doña Clara a verla, lloró mucho, y luego la amortajó con un traje de estameña color de avellana. Sobre el fondo obscuro del paño, la cara y las manos de Loreto resplandecían con un vivor céreo como el de las azucenas. Luego la metieron en una caja muy bonita forrada de seda, echaron en ella muchas flores y la llevaron a la mansión del silencio y del olvido.

Poco después, rebuscando en los baúles de la huérfana, Encarnación y Julita hallaron un libro de notas de Loreto. Encarnación leyó para sí. Entre las hojas del **memorándum** flotaba el espíritu de la enamorada, víctima de una pasión imposible. Allí estaban concentrados, como el aroma de una rosa, todos sus temores, dudas y esperanzas, sin pudibundeces ni hipocresías, con toda la sinceridad de una pasión justa y noble.

—¿Qué es eso?,—dijo Daniel.

—Nada... ¡Tonterías de Loreto!...—y ocultó el libro indignada al saber aquella confesión ingénua.

Momentos después, Encarnación arrojó el libro a las llamas de los leños que ardían en la chimenea. Fuego, humo: al fin, nada.

Y la heroína continuó en el olvido y la historia de amor siguió ignorada.

Federico Trujillo.

El más Económico — CHEVROLET — El más Durable

Tipo 490: £ 285 Tipo F. A. 5: £ 420 Sedan: £ 450

VENTAS A PLAZO

SOCIEDAD COMERCIAL DE AUTOMOVILES

BANDERA No. 516

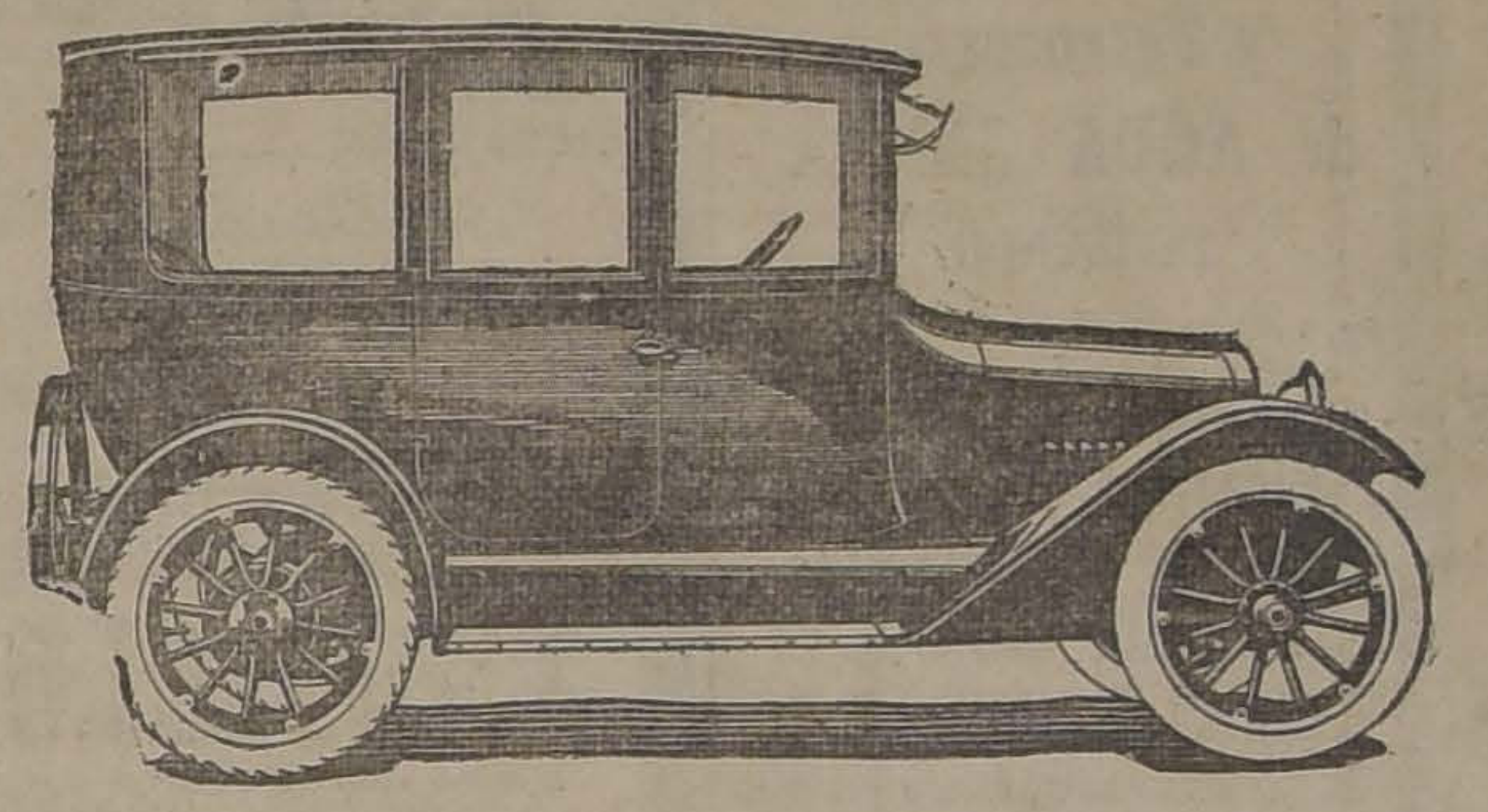

Pida Catálogos y Demostraciones

UNICOS AGENTES

WILLIAMSON y Cía.

Exhibición: Catedral 1077 -:- Garage: Av. Vicuña Mackenna 266

2541-14-d

Rabindranath Tagore, conspirador

Ahora que el proceso Bolo Bajá está despertando en el mundo entero un inmenso interés tanto por la calidad de los personajes que aparecen complicados en él, como por la forma novelesca en que se han desarrollado sus antecedentes, otro asunto de carácter sensacional viene a distraer la atención pública. Leemos en un diario norte-americano la noticia de que el laureado poeta indic Rabindranath Tagore, está complicado en un vasto complot que se fraguó por indúes, alemanes y japoneses, para independizar a la India de la soberanía británica.

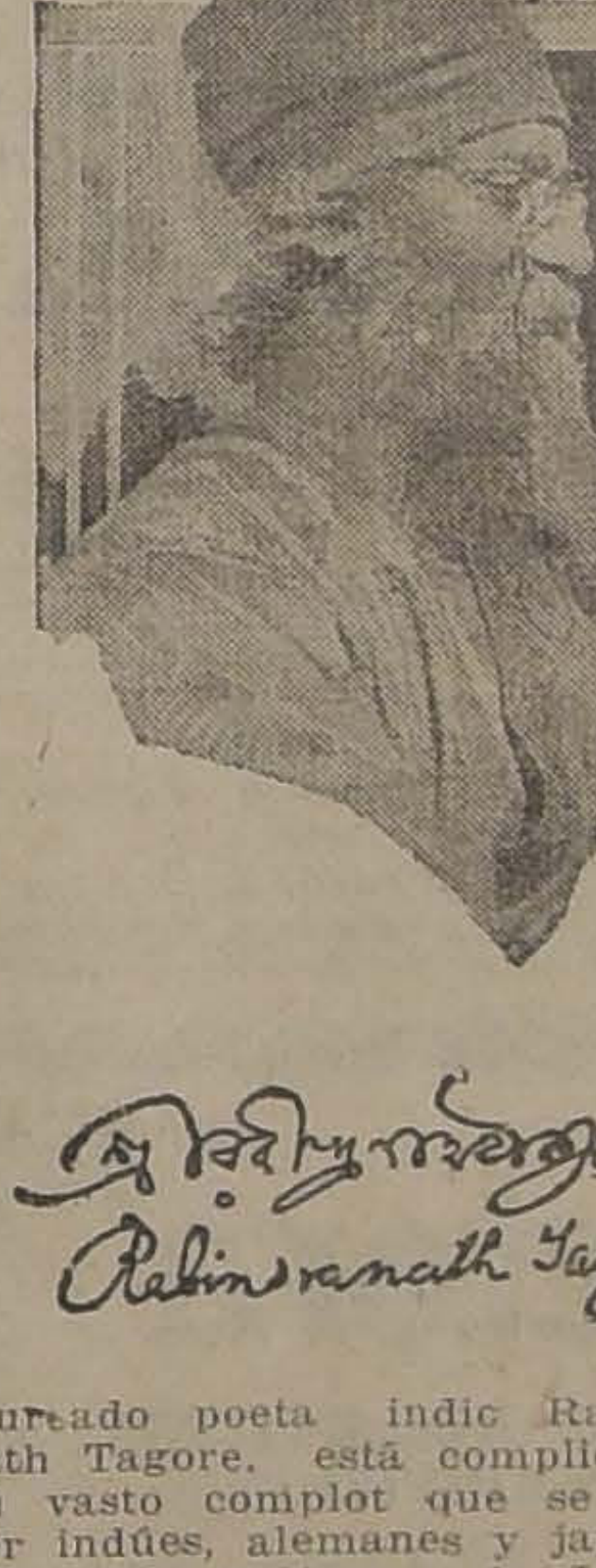

Rabindranath Tagore

Los detalles publicados hasta la fecha son los siguientes:

El Gobierno de los Estados Unidos ha dado a conocer parte de la correspondencia diplomática alemana interceptada hace algún tiempo, a fin de poner en evidencia cómo las maquinaciones alemanas en la India consiguieron que se organizara una banda de conspiradores que fomentase la revolución en la India británica. Esos documentos demuestran asimismo la ayuda financiera dada por el Imperio germánico a los revoltosos.

Los documentos secretos fueron puestos en conocimiento del censor británico y éste a su vez los entregó a su Gobierno con el propósito de demostrar que Sir Rabindranath Tagore, condecorado por el Gobierno británico, y a quien se otorgó en 1913 el premio Nobel de la poesía, había procedido de acuerdo con los condes Okuma y Terauchi, ex-jefe y presidente actual del Gabinete del Japón, respectivamente, en las tentativas realizadas para organizar un Gobierno independiente en la India.

La correspondencia interceptada, no era, sin embargo lo suficientemente explícita para que pudiera constituir una prueba plena de las relaciones sostenidas entre los japoneses y sus aliados, los conspiradores hindúes.

Cítase el nombre de un antiguo Ministro diplomático de China en los Estados Unidos, en los documentos interceptados, como una de las personas con quienes Rabindranath Tagore habría celebrado entrevistas sospechosas.

La correspondencia de que se incautó el Gobierno norte-americano estaba casi en su totalidad despachada desde Rye N. Y., localidad que fué en un tiempo la residencia de verano de la Embajada alemana. Los papeles de que se compone hablan en términos favorables de las entrevistas que sostuvo Tagore con los condes Okuma y Terauchi, y de los tropiezos que se presentaron al ex-Ministro chino en los Estados Unidos, en razón de la oposición de Sun Yat Sen, anterior Presidente de la China. También en esos documentos aparece la clave de los fondos con que operaban los hindúes.

Según se desprende, de la correspondencia confiscada, Von Luxburg también tuvo cierta participación en el envío de mensajes. El complot al parecer tenía así mismo ramificaciones en todas partes del mundo, en la India, en el Japón, en China, en Méjico, en la Guayana británica, en las indias occidentales, en Africa, en Sumatra, en el Canadá, en Sud-América, en Burma y en otros sitios.

Máximas del famoso poeta

En el libro "Pájaros perdidos", figuran los siguientes pensamientos de Rabindranath Tagore, que revelan la profundidad mística de su filosofía panteista:

1. —¿No ves cómo nosotras, las hojas rumorosas, sabemos responder a la tormenta? ¿Quién eres tú, dí, tan callada?

—Yo no soy más que una flor.

2. La vida se nos da, y la merecemos dándola.

3. No temáis nunca al instante, dice la voz de lo eterno.

4. Cada niño que viene al mundo nos dice: Dios aún espera del hombre.

5. El bienhechor llama a la puerta, pero el que ama la encuentra de par en par.

6.— Fruto. ¿Estás muy lejos de mí?— Estoy en tu corazón, flor.

7. Lo que termina agotándose, no es más que muerte; el finalizar perfecto en lo infinito.

8. El silencio lleva en sí tu voz, como el nido la música de sus pájaros dormidos.

9. ¿Qué es esto que así me aprieta el pecho? ¿Mi alma quiere salir a lo infinito, o el alma del mundo quiere entrar en mi corazón?

10. Soy como un camino, por la noche, que escucha, en silencio, los pasos de sus recuerdos.

11. La alabanza me avergüenza, porque la mendigo en secreto.

12. No digas "La mañana", y la dejes pasar con nombre de ayer. Mírala y llámala cada día, por primera, como un niño recién nacido, aún sin nombre.

10. Busca tu belleza, corazón mío, en el movimiento del mundo, como la barca, que coge su gracia del viento y del agua.

14. Vivimos en el mundo cuando le amamos.

15. Apaga, si quieres, tu lámpara; yo conoceré tu obscuridad, y la amaré.

16. Sueño en la isla de luz de una estrella, donde yo naceré un día; y en lo profundo de su ocio de vida, mi vida madurará su obra, como maduran los campos de arroz con el sol del otoño.

17. Un día hemos de saber que la muerte no podrá robarnos nada de lo que nuestra alma ganó, porque el tesoro del alma es también suyo.

¡Es usted vago!

El mecanismo humano

¡Hay que ver la reputación de vago que tengo aquí!

—Yo—me decía el otro día mister Arvey—no podría vivir sin trabajar.

—¿Es que usted cree que yo no trabajo?

A esta pregunta mía sucede una carcajada general.

—¡Claro que no trabaja usted!

La unanimidad y la convicción con que es formulada esta respuesta me sumergen en un mar de reflexiones. Yo resulto un vago terrible en Inglaterra, y, sin embargo, yo voy convirtiéndome en uno de los hombres más trabajadores de España. Mis amigos están asombrados de mi fecundidad, y hay quien me escribe cartas entusiastas. "Debe usted aburrirse mucho ahí—me dicen—, porque trabaja usted como nunca." Es decir, que un español activo equivale a un inglés indolente. ¿Qué idea tendremos nosotros de la actividad?

Los ingleses, por su parte, tienen de la actividad una idea mecánica.

—Yo no soy capaz de un esfuerzo contínuo—les digo a estos señores—; sí lo soy de un esfuerzo intenso. En vez de trabajar en frío y sin interrupción diez horas seguidas, como una máquina o como un inglés, yo concentro todas mis energías en una hora fecunda, y la resultante es igual. Allá, en España, "hay años en los que no está uno para nada". Llega, de pronto, un momento decisivo, y entonces el español trabaja como una fiera durante quince días. Es posible que al cabo de esos quince días el español haya hecho tanto como lo que hace un inglés en un año entero.

Mis interlocutores no se convencen. El inglés quiere que se trabaje metódica, sistemática, regularmente. El hombre de trabajo, según el criterio inglés, debe ser como una máquina de trabajo. Eso de trabajar por impulsos les parece a los ingleses una cosa de enfermos.

—Pase todavía lo de usted—me dice mister Arvey. Usted es un escritor, y, en vez de trabajar a horas fijas, puede usted reservar su actividad para los momentos propicios en los que se encuentre usted más fuertemente impresionado o mejor dispuesto. Pero ¿y un albañil? ¿Es que en España también los albañiles trabajan por inspiración?

—También, mister Arvey.

—Es absurdo. Si no se modifican ustedes no habrá progreso posible en España.

—Tal vez tenga usted razón. Sin embargo, yo muchas veces pienso que el progreso no debe realizarse convirtiendo a los hombres en máquinas, sino haciendo máquinas tan perfectas que parezcan organismos humanos. Por lo demás, a mí Inglaterra me da la idea de un taller, de un taller enorme, donde las máquinas funcionan por sí solas. ¡Ah, mister Arvey! Por mucho que trabaje usted, nunca llegará a reunir dinero bastante para proporcionarse uno de los placeres más deliciosos del mundo: el placer de la pereza. Cuando vienen ustedes los ingleses de sus oficinas, se preguntan los unos a los otros: —¿Qué es lo que podríamos hacer? Y ustedes ignoran que, casi siempre, lo mejor que se puede hacer es no hacer nada.

Los ingleses no comprenden la pereza. Yo me tumbo muchas veces en una **chaise-longue**, y las mujeres de la casa me preguntan si estoy enfermo.

—No—les contesto.

—¿Y no se aburre usted ahí?

—Yo—dice entonces una miss—me aburriría mucho.

La miss se aburriría porque no tiene imaginación. La capacidad de acción está en razón inversa a la capacidad imaginativa de las gentes. Un español se tumba en un sofá y sueña. En cambio, cuando un inglés se tiende en la misma forma deja de existir. Un inglés tendido es como un mueble volcado.

Julio Camba.

CASA DE MODAS

San Antonio 514, Santiago

Seción especial para señoras a cargo del reputado modelista Mr. A. Pessot.

Especialidad trajes sastre y de fantasía. Robes et Manteaux.

MARTINEZ Y PESSOT

OFICIALES SASTRES

Para obra grande necesitamos, en nuestro Departamento de Sastrería (2.o piso).

Gath & Chaves Ltd.

2535-15-d

HOY DIA EL

VINO SANTA ELENA

está en condiciones de poder decir

NO HAY MEJOR EN CHILE

Se vende encajonado o por javas de 50 botellas

Reparto rápido, pidiéndolo a BANDERA 176, a

ALFREDO BLANCHARD

AGENTE ÚNICO DEL CHAMPAGNE MARQUÉZ DE ROY DE EPERNAY, CREME DE BOUSY

APARADORAS

Puntilleras y para máquina plana necesitamos

American Shoe Factory

Andres Bello 35

2498-14-d

AUTOMOVILISTAS

Antes de comprar cualquier artículo de novedad, o repuestos de cualquier naturaleza para su coche, sírvanse visitar antes mi Casa, donde encontrarán el surtido más completo de repuestos, a precios fuera de toda competencia.

"Agencia exclusiva de los afamados neumáticos GOODRICH I GOODRICH - SILVERTOWN - CORD".

MIGUEL MARTINEZ U.,

DELICIAS 1327. TELEFONO 705.

2531-27-d

TANGO TRISTE

En contestación a un aviso publicado por la **Casa Yantorno** en el cual previene al público que ha adquirido la propiedad de la pieza de Música **"Tango Triste" del maestro Rengifo, advertimos al público que la Casa GRIMM & KERN adquirió la propiedad de esta pieza de la conocida artista**

PAQUITA ESCRIBANO

según recibo de fecha 23 de Febrero de 1918, que fué presentado a la justicia

GRIMM & KERN :: ESTADO 247

2578-14-a

Sociedades Anónimas

Compañía de Refinería de Azúcar de Penco

DIVIDENDO PROVISORIO

El dividendo acordado de £ 0.4.0 por acción, se pagará al cambio de 12 d. ($ 4 m|cte.) desde el 15 del presente, por el Banco de Chile en ésta y en Santiago.

El Registro de Accionistas permanecerá cerrado desde el 9 hasta el 15 del presente.

Valparaíso, Abril 7 de 1918.

EL GERENTE.

22-d

Compañia Carbonifera "Victoria de Lebu"

EN LIQUIDACION

Habiéndose acordado la liquidación de la Compañía en Junta General de Accionistas de fecha 30 de Enero próximo pasado por haberse vendido todos los bienes sociales, el pago a los accionistas del primer dividendo de $ 5 por acción se está efectuando desde el día 26 del mes de Marzo último, de 10 a 12 A. M. y de 2 a 4 P. M., en la oficina Huérfanos 1066, casilla 932.

Para efectuar el pago, los señores accionistas deberán acompañar sus títulos respectivos.

Santiago, Abril 8 de 1918.

RICARDO ADAMI,
Liquidador.

02372-18-d

BANCO Naciona!

Los señores accionistas que no hayan cubierto el valor total de las acciones emitidas en cumplimiento de los acuerdos adoptados por la Junta General Extraordinaria que se verificó el 27 de Agosto de 1917, deberán pagar el resto, es decir, $ 22,50 por acción, el 15 de Abril próximo.

Santiago, 28 de Marzo de 1918.

ABEL GOMEZ,
Director-Gerente.

2535-15-d

COMPAÑÍA CERVECERÍAS UNIDAS

DIVIDENDO

Desde el Lunes 15 del corriente se repartirá en el Banco de A. Edwards y Co., en sus oficinas de Valparaíso y Santiago, el dividendo final de $ 20 por acción, acordado en la Junta General Ordinaria de Accionistas de esta fecha.

Los Accionistas residentes en Valdivia y Concepción pueden obtener el pago en las oficinas de la misma Compañía.

Los registros de traspasos de acciones quedarán cerrados hasta el día 15 del actual.

Valparaíso, a 11 de Abril de 1918.

EL GERENTE.

2518-18-d

Compañía de Salitres y Ferrocarril de AGUA SANTA

DIVIDENDO

Se avisa a los señores accionistas que, conforme a lo acordado en la Junta General Ordinaria que tuvo lugar hoy día, el **dividendo final** de CUATRO POR CIENTO, equivalente a OCHO CHELINES por acción, comenzará a pagarse desde el Lunes 15 del presente.

El pago se hará aquí y en Santiago por el Banco de A. Edwards y Cía.; y a los accionistas residentes en el país se les pagará en moneda corriente, al tipo de cambio que el Banco fije para el Sábado 13 del presente.

Valparaíso, 11 de Abril de 1918.

JUAN G. SEARLE,
Director-Gerente.

2618-26-d

Cía. Estañífera — DE — Llallagua

DIVIDENDO NUM. 27

Por acuerdo del Consejo Directivo de esta Compañía, se repartirá a los accionistas un dividendo de QUINCE CHELINES por acción, en la forma de costumbre, desde el 22 del presente.

A los accionistas residentes en Valparaíso, les será pagado por el Banco de Chile, en dicho puerto, desde el 22 de Abril hasta el 4 de Mayo, inclusives.

El Registro de Accionistas permanecerá cerrado desde el 14 hasta el 22 del presente mes, inclusives.

Santiago, 10 de Abril de 1918.

EL GERENTE.

2480-22-d

Metal Desplegado

PARA ESTUCO
REALIZASE
CASTRO 78

CHICHA de 11 a 12 grados

vendo por pequeñas y grandes partidas. Por su calidad y bajo precio conviene a los repartidores.

INDEPENDENCIA 2995

2525-14-d

C. S. A. V.

Compañía Sud-Americana de Vapores

VIAJES DIRECTOS Y RAPIDOS A COLON EN 14 DIAS

Los siguientes vapores, dotados de telegrafía inalámbrica, sistema "MARCONI", saldrán próximamente para la ZONA DEL CANAL (Colón):

Vapor **"PALENA"**, capitán Mathias, el Miércoles 24 de Abril, a las cuatro de la tarde.

Vapor **"LIMARI"**, capitán Suárez, el Miércoles 1.o de Mayo, a las cuatro de la tarde.

Harán escala en Coquimbo, Antofagasta, Iquique, Arica, Mollendo, Callao, Salaverry y Paita. Llegarán a Colón el 8 y 15 de Mayo, atravesando el mismo día el Canal hasta Colón.

Tendrán espléndidsa conexiones con vapores para Europa, y con las lujosas naves de la United Fruit Co., que zarpan de Colón para New York y New Orleans. En Antofagasta y Arica combinarán con los trenes internacionales a La Paz, que salen los días Sábado y Lunes, a las 8.40 P. M. y 12 M., respectivamente.

El vapor **"CACHAPOAL"**, capitán Domaccin. Con instalación de telegrafía inalámbrica sistema "MARCONI", saldrá para Eten e intermedios, el Sábado 20 de Abril, a las cuatro de la tarde, con escala en Coquimbo, Huasco, Caldera, Chañaral, Taltal, Antofagasta Gatico, Tocopilla, Iquique, Caleta Buena Pisagua, Arica, Ilo, Mollendo, Chala Pisco, Tambo de Mora, Callao, Huacho, Supe, Huarmey, Casma, Samanco, Chimbote y Salaverry.

Valparaíso, Abril 8 de 1918.

ONTERE PLAZA,
Gerente.

AGENTES: Carlos Rogers, Bandera esquina Moneda; **SUBAGENTES:** S. H. Spencer, Huérfanos 948, Expreso Villalonga, Agustinas 828 y Compañía Transportes Unidos, Estado esquina Delicias.

Banco Aleman Transatlántico

CASA CENTRAL: DEUTSCHE UEERSEEISCHE BANK, BERLIN

CAPITAL..............................	**Mcs. 30.000,000.—**
RESERVAS..........................	**„ 9.800,000.—**

Fundada por el Deutsche Bank, Berlin

CAPITAL Y RESERVAS... Mcs. 500.000,000.—

SUCURSALES.

ESPANA: Barcelona y Madrid.—**ARGENTINA:** Bahia Blanca, Buenos Aires, Córdoba, Mendoza, Rosario de Santa Fe y Tucumán — **BOLIVIA:** La Paz y Oruro. — **BRASIL:** Río de Janeiro Santos, San Paulo.—**CHILE:** Antofagasta, Concepción, Iquique, Santiago, Temuco, Valdivia y Valparaíso.—**PERU:** Arequipa, Callao Lima y Trujillo.—**URUGUAY:** Montevideo.

Ejecuta toda clase de operaciones bancarias en general.
Ofrece su moderna instalación de Cajas de Seguridad.

Oficina principal para CHILE en Valparaíso.

K. HUTTMANN, Gerente.

Compañía Trasatlántica DE BARCELONA

VAPORES-CORREOS ESPANOLES

(Salidas de Buenos Aires los días 2 y 12 de cada mes)

Línea del Plata - Mediterráneo

El espléndido y rápido vapor

"Infanta Isabel de Borbón"

saldrá de Buenos Aires el 2 de Mayo para Montevideo, Canarias, Cádiz, Almería y Barcelona.

Agentes en Valparaíso:

Pereda, Martínez y Cía., Cochrane 653
Casilla 898

Sub-agente en Santiago:

José Monserrat, BANDERA 188
CASILLA 2170

La Internacional-Chile

Compañía de Seguros contra Incendios, Riesgos de Mar, etc.

Capital suscrito totalmente pagado......	$ 1.000,000.00
Reservas................................	1.854.432.81
	$ 2.651.302.94

Agencias en todas las principales ciudades de la República.
Oficina en Santiago: **Bandera 131, Luis Tagle Velasco**, Agente.
Oficina principal en Valparaíso: **Blanco 594, esq. Urriola.**
R. BARROILHET, Gerente

"La Protectora"

COMPAÑIA CHILENA DE SEGUROS CONTRA INCENDIOS y RIEGOS MARÍTIMOS

Capital subscrito	$ 2.000.000.—
Capital pagado	100.000.—
Fondos de reserva, reaseguros, responsabilidad y dividendos	$ 1.015.083.22

Agente en Santiago: **Sr. Javier Ortúzar**

Calle HUERFANOS 1147.

ASEGURA

Edificios
Mercaderías
Mobiliarios
Lucro cesante

Vapores y buques
Cargamentos
Tesoro
Etc., etc.

Gerente: GUILLERMO PLUMMER

Oficina en Valparaíso: Calle Prat N.o 277.

Agentes en Iquique . . .	Señores Alberto Molfino y Cía.
„ en Concepción . . .	„ Ignacio Ibieta y Cía.
„ en Antofagasta . .	„ Espinosa y Cía.
„ en Valdivia . . .	„ Víctor Vogt y Cía.

Agencias en los principales pueblos de la República.

Gran OPORTUNIDAD

A los Estudiantes y al Público en general

REBAJA del 10% en los TERNOS y SOBRETODOS

SOBRE MEDIDA

Recibo hechuras a precios excepcionales, con forros de 1.a clase

Sastrería CHERARDI MERCED 834, frente al Teatro Santiago

2564-15-d

PROPUESTAS

Pídense propuestas públicas por 4,000 quintales métricos de paja larga para cama.

Bases y antecedentes en la Inspección General de Policías (Sección Forraje).

Santiago, Abril 3 de 1918.

2577-18-d

Arriendo

$ 120, casa en calle Víctor Manuel, luz eléctrica.

$ 50, casa en calle General Mitre, entre Concepción y Avenida Penitenciaría, cerca de la Fábrica de Cartuchos.

$ 60, casa en calle Edison, entre Santa Filomena y Bismarck, 6 piezas y dependencias, con gran sitio anexo.

Tratar:

CORNELIO 2.o ARAVENA
1037—Compañía—1041

2550-18-d

FREJOLES MILAGROS

Se cultivan en toda clase de suelos. Son muy ligeros. No hay otra clase que los supere en rendimiento. Son muy suaves y de exquisito sabor; no tienen hilos y son de hollejo muy delicado. Todas estas cualidades, unidas a su color blanco, lo harán el preferido. Quien lo cultive una vez, seguirá cultivándolo con preferencia a todo otro Será el frejol de mayor porvenir, pues tendrá amplio campo en los mercados extranjeros. La única semilla verdadera la ofrece el suscrito quien la formó de una de procedencia francesa. Se advierte que el interés que despertó este frejol en quienes han podido apreciarlo, hizo que algunos especularan vendiendo por "milagros" una semilla que decían de mi procedencia, y que no es otra que una mezcla de algunas clases que se le asemejan en la forma, pero que difieren mucho de sus cualidades.

Algunos agricultores que han comprado de esta semilla falsificada, están disgustadísimos con el fracaso de sus siembras.

Los agricultores que deseen una buena semilla, deben solicitarla del suscrito.

J. NICOLAS RUBIO.
Rancagua

2296-14-d

Rieles usados de ferrocarril

De 9 a 10 metros de largo, con peso de 35 a 40 kilos por metro, deseo comprar 100 rieles puesto carros del ferrocarril en Talcahuano.

Ofertas indicando precio a

REINALDO BASCUR G.

TALCAHUANO. Casilla 407. Teléfono 55

2619-14-d

PARA LAS

GUAGUAS y NIÑOS

Inmenso surtido de artículos para GUAGUAS y NIÑOS

=:= A PRECIOS ESPECIALES =:=

Veanse Nuestras Vidrieras

BABEROS finos con bordado y con encajes, gran surtido, desde..... $	1.00
POLAINAS de Jersey y de lana tejidas, todos tamaños, el par desde.... $	2.60
PAÑUELOS de lana tejidos, grandes, especial para guaguas, desde.... $	11.50
GORRITAS y Gorritos de seda adornados para guaguas, desde...... $	5.50
PALTOCITOS de lana tejidos en blanco, celeste y rosado, desde....... $	8.50
VESTIDOS de cachemira en todos los tamaños, desde.............. $	7.50
CAPAS de cachemira bordadas y otras adornadas, desde............ $	17.50
AJUARES completos para guaguas, capa, gorrita, babero, calcetines y zapatos, desde.............. $	32.00
SOMBRERITOS de todas clases para niñitas, selecto surtido, desde... $	7.50
ABRIGOS de cachemira para niñitos de todas edades, desde......... $	20.00
JERSEYS de lana tejidos en todos tamaños para niños, desde...... $	9.50
TERNOS de Jersey para niñitos: Jersey, pantalones y gorro, desde.... $	22.00

CASA BRITANICA

924 - Portal Fernández Concha - 928

H. SUTHERLAND y Cía.

Teléfono 370 -:- Casilla 1079

2556-24-d

PROTECCIONISMO Y CREDITO INDUSTRIAL

Quien quiera que lea ahora revistas o diarios extranjeros — así se trate de publicaciones americanas o europeas— sabe que hay siempre en éstas un concepto o una frase que es como un infaltable estribillo; **la industria nacional.** La orientación hacia el proteccionismo o nacionalismo, que se venía generalizando antes de la guerra—y fué, según algunos, una de las múltiples causas de ella— se ha acentuado más y más; de manera que no sólo los grandes países beligerantes sino todos los neutrales de alguna significación afirman su fe y reiteran sus propósitos nacionalistas, para el momento de volver las cosas a su situación ante-bélica. Eso, lo mismo en este continente que en el otro, y en Estados Unidos de la misma manera que en el Japón. Y sólo en Inglaterra se suelen alzar voces discrepantes, que reclaman, para inmediatamente después de la cesación de las hostilidades, la vuelta redonda al "free trade", que allí ha sido doctrina y práctica des de hace tantísimos años. En estos lados de América, coincide el deseo de explotar en todas direcciones el territorio y el esfuerzo nacionales, con algunas declaraciones favorables a una política de "cordillera libre", de que se ha solido hablar aquí, y a las cuales hizo especial referencia un editorial de "La Prensa" de Buenos Aires, al comentar la conmemoración jubilosa del Centenario de Maipo, por chilenos y argentinos.

Ese mismo diario había tratado, en días anteriores, de **Las fuentes de la riqueza industrial y de su fomento**, fijando, su atención especialmente en un punto de política industrial que se ha considerado fundamental, en el país vecino, y acerca del cual se ha reclamado y se sigue reclamando allí la atención del Banco de la Nación y del Poder Ejecutivo. Nos referimos a la constitución del crédito en favor de los industriales; materia que también es considerada aquí como de imperiosa necesidad, si bien aquí, a la inversa de lo que insinúa "La Prensa", se busca la solución del problema por la vía de la constitución lisa y llana de un Banco sin la intervención protectora del Estado.

El Estado nombrará, (conforme al plan recomendado por el diario bonaerense) una Comisión o Consejo que estudiará las condiciones de la empresa industrial que solicitará el crédito, y determinará si tal empresa es de aquellas que puede implantarse con éxito en el país o de las que "constituyen una eterna servidumbre, como la que se ha garantizado las del azúcar y otras". Con el informe favorable, el Estado dispensaría su protección por medio de primas equivalentes a un rendimiento del 4 o 6 por ciento, bajo determinadas condiciones de reembolso. O bien, garantizaría cierto interés durante el tiempo de la iniciación de la industria: cinco años, por ejemplo. O entraría a aportar capital en proporción a la mitad del necesario, en fondos públicos de la deuda interna, exclusivamente destinados al fomento industrial.

Ningún inconveniente habría — sigue "La Prensa" — para confiar entonces al Banco de la Nación el servicio de los títulos, si éste quedase a cargo del concesionario, como sería obligatorio. El Banco podría ser depositario de ellos, o negociarlos, o actuar como banquero del favorecido, cobrando y pagando los cupones; con lo cual se establecería una vinculación o intervención que tendería a dar seguridad al Gobierno y al tenedor de los títulos.

No desconoce "La Prensa", los peligros y las dificultades que una organización semejante puede presentar; pero encuentra que este sistema tiene ventajas sobre la pura y simple protección arancelaria, "puesta a disposición del primero que se titule industrial— dice —o de las influencias que tantas veces han transtornado la tarifa aduanera y con ello perjudicado considerablemente los intereses del comercio y del país en general". Por otra parte el sistema de las primas, de la garantía del rendimiento, o del aporte del capital llevan la ventaja de ser auxilios transitorios y a término fijo, dentro de éste, el país se liberta del gasto y cancela su obligación hacia el industrial favorecido.

Las ideas anteriores, que editorialmente desenvuelve el diario argentino, (de ordinario poco afecto al proteccionismo aduanero), tienden a dar al Estado una intervención y hasta una responsabilidad directa en la política de fomento económico del país. Esa intervención que se da al Estado, resuelve un problema de "capital" importancia: el del crédito industrial.

De don Emilio Rodríguez Mendoza

El gran rey de un pequeño reino

I

Hasta hace cuatro años, había en Europa un pequeño reino resplandeciente por su progreso y feliz por su bienestar. Tanto era éste, que bien podía decirse que en dicho reino no había ni miseria ni miserables.

Bañaba el mar uno de sus costados,—un mar brumoso e iracundo en invierno; pero que, al volver el tiempo que hace nítidas e indefinidas las perspectivas, centelleaba al sol, envolviendo las esmeraldas y los zafiros de sus aguas con el encaje de Malinas de sus ondas.

Por el norte, limitaba con la quietud que ponen en el espíritu los molinos de viento y las tocas blancas que decoran, caracterizándolo, el paisaje holandés; al sur, abriendo los brazos fraternales de su civilización, extendía Francia la línea sinuosa de las viejas ciudades, llenas de castillos y blasones que recuerdan las adquisiciones sucesivas de una formación secular, proseguida siglo tras siglo por una misma monarquía; al este ¡ah! limitaba el pequeño pueblo con un Imperio inmenso, especie de fortaleza movible dentro de la cual se cantaban himnos que evocaban el tiempo lejano en que la enorme fortaleza de hoy era también un estado diminuto; pero heroico y soñador a la vez.

Por desgracia, el pequeño reino feliz quedaba dando el más indefenso de sus flancos a las provincias rineanas, donde el Vulcano alemán forja el acero hecho ascuas de sus cañones gigantescos.

A la elegante bizarría de Lieja, se enfrentaba, potente y misteriosa, Aix la Chapelle; luego Bonn con su Universidad célebre cuyos estudiantes rubios corean en sus tabernas, llenas de humo, de sueños y de tradiciones poemáticas, el canto, mezcla de salmo bíblico y de himno guerrero, de un porvenir aún más grande que el presente.

Más allá aún, Colonia cuyas torres tienden sobre las aguas milenarias del Rhin su sombra movible.

Cruzado por infinitos canales que atraían el tránsito de una parte considerable de Alemania, Francia y Suiza, la situación de este reino privilegiado había llegado a ser la mejor del Viejo Mundo y, su territorio, de una fragilidad y de una hermosura femeninas, se interponía, sin poder contener el choque inevitable, entre rivales formidables.

Bastaba un paso para que los mariscales alemanes llegaran hasta Amberes con sus cañones de a cincuenta leguas, como las botas usadas por el gigante del cuento infantil; pero Amberes, al decir de Napoleón—que con su hegemonía quiso solucionar hace un siglo las rivalidades ya demasiado poderosas de hoy—es una pistola apuntada al corazón inglés... Peor que peor.

Apesar de estos peligros permanentes, el pequeño reino era una especie de campo neutral para todos los hombres por más que, debido a su situación, su territorio hubiera sido el campo de batalla de la Europa: no hay, en efecto, un solo punto de su suelo en que las espadas y las armaduras del norte y del centro de Europa no hayan chocado con los himnos o las banderas que avanzaban inflamadas, viniendo de Francia.

II

Cuando yo conocí el pequeño reino, era un laboratorio social.

A su capital llegaban para ser salomónicamente dirimidas por medio del arbitraje, un sinnúmero de cuestiones.

A la capital del reino, que fué feliz, hasta donde pueden serlo los hombres y los pueblos... en buena situación, iba, pues, a rematar la mayoría de las cuestiones arbitrales y ahí, **rue d'Arlon**, y rodeado de telas, tapices, y porcelanas antiguas, vivía el patriarca bondadoso que más asuntos de esta especie falló: Mr. Beernaert.

Como si lo tuviera viendo, doblado en dos, como un libro próximo a cerrarse para siempre; las piernas ni muy firmes ni muy rectas; pero con la fisonomía llena de sonrisas cálidas bajo la blancura de sus cabellos de sabio y de coleccionista.

Louis Frank proponía que se hiciera de la capital del pequeño reino—pequeño en cuanto a la materialidad geográfica de su territorio—el distrito federal del mundo.

La tierra—agregaba con fé de visionario—evoluciona desde el punto de vista político hacia una vasta confederación mundial, según el modelo de los Estados Unidos de América.

Qué cambio en las predicciones de ese soñador, extraño a la tormenta, ya tan próxima en el momento en que escribía: olvidaba su ilimitada generosidad que hay momentos en que parece ser brutalmente exacto y definitivo que el hombre, como afirmaba Darwin, es sólo un gorilla implacable y sensual.

Nuestro país—decía dos años antes de la guerra Mr. Beernaert, el viejecito ilustre y bondadoso,—"notre tout petit pays", es en el sentido absoluto de la palabra, la quinta potencia económica del globo; la primera en relación a su población y aún más en cuanto a la extensión de su territorio.

En 1912, la cifra de los negocios se elevaba anualmente a 1,029 francos, por habitante, llegando a 510 en Inglaterra.

¡Grande y pequeño reino feliz! Iban a herirlo la injusticia y la muerte cuando la totalidad de su vida política se encaminaba, tanto en el gobierno como en la oposición, hacia la acción social: se generalizaba sin escepciones el deseo intenso de mejorar las deficiencias del estado moderno; se buscaba afanosamente la manera de sindicar al patrón con el obrero y se deseaba que el hombre fuera al taller y el niño a la escuela, quedando la mujer en el hogar.

III

El pequeño reino tenía un gran rey, rubio, hermoso y joven, como en los cuentos; bondadoso y tímido, como en las creaciones de la fantasía.

A su lado estaba la reina, menuda, elegante, sin rastro alguno de esa majestad imponente o pesada, que aleja en vez de atraer.

Tenía una particularidad: parecía una novia, porque seguía siéndolo y en la Corte se decía que aún cuando el Rey buen mozó era muy serio y quitado de aventuras y mirotazos, la reinita elegante y nerviosa no le quitaba la vista de encima...

Protegía a las encajeras y trataba de reanimar esa industria deliciosa, que es la tradición hecha... encaje.

Nunca había habido reino más feliz ni reyes más queridos.

Ellos y el país llegaban al apogeo: florecían las industrias, las artes y los tulipanes, que al venir la primavera y en combinación con las lilas, convertían el reino en una especie de florilegio, perfumado y viviente.

Y como ni los reyes ni el reino a nadie podían hacer mal sino bien, no había, francamente, por qué temer que de súbito fuera desmenusado aquel país de trabajo y de quietud, interrumpida por la modulación emocionada del **carillón**, que prende sus campanas en los calados primorosos del gótico flamenco.

Más que un guerrero, el rey parecía un sabio joven y ella, una enamorada de su marido, de sus hijos, de sus encajes y de sus rosas.

Cuando recibí la invitación a la fiesta en que debía tener el honor de conocer a Sus Majestades, sentí una curiosidad intensa que no había sentido ante monarcas más viejos, más grandes o más poderosos.

A nombre de los reyes, el gran Mariscal de la Corte invitaba a un "garden party" en el **chateau** de Laeken.

La fiesta consistía en realidad en un paseo por los conservatorios— **serres**,— envueltos en un chal de orquídeas que ofrecían entre el verde de los helechos sus pétalos encendidos por la sensualidad.

¡Qué decoración para estos monarcas cuyo reinado se divide por igual en cuatro años de trono y cuatro de Calvario!

Tras el himno real, y ante la concurrencia abierta en dos alas, aparecieron los reyes.

Se dirigió ella, cordial sin dejar de ser reina, hacia las damas y avanzó él, saludando al Cuerpo Diplomático.

Llevaba una casaca que a lo más, debe haber sido de comandante porque no tenía más bordados que los del cuello y las bota-mangas.

Saludaba con naturalidad tan ajena a la arrogancia, que llegaba a parecer timidez.

No le gustaban, evidentemente, las ceremonias de corte y parecía que venía de levantar su cabeza rubia y sus anteojos de oro de los libros y de los papeles.

Al llegar hasta un nuevo secretario de Legación, que aún no le había sido presentado, éste se inclinó, fiel a un protocolo de profundas jenuflexiones que no parecían importarle ni poco ni mucho al rey melancólico.

Me hizo las preguntas de costumbre y hasta alguna extra, y siguió cumpliendo sin gran placer con los deberes que le imponía el monótono ceremonial palatino.

Lo volví a ver varias veces: una revistando a la guarnición de Bruselas que lo envolvía con destellos que ya muy luego se iban a teñir de sangre.

Pasaban y pasaban granaderos a pié y cazadores a caballo, guías, lanceros, artillería de campaña y de fortaleza; ingenieros y ametralladoras arrastradas por perros amaestrados.

¡Qué quedará de todo éso bajo la tierra y el cielo removido por la Europa enloquecida!

Iluminado por el sol de aquella mañana dorada, el rey saludaba con su acostumbrada bondad melancólica en que ya parecía adivinarse el horror de la catástrofe.

Lo volví á ver, caído y lloroso, en medio de la semi-sombra de Sainte Gudulle, el día de los funerales de su madre, la Condesa de Flandes, de la rama católica de los Hoenzollern.

Oficiaba el Cardenal Mercier y asistía el Kronprinz de Alemania, vestido de húsar de la muerte.

La orquesta tocaba la marcha fúnebre de Chopin, que llega tan hondo en el misterio y el dolor.

La voz grave y penetrante del purpurado entonaba el "**De profundis**":

"Et ipse redimet Israel, ex omnibus iniquitatis ejus".

IV

Me parece verlo de nuevo, impasible en medio de las trincheras que como una orla desgarrada bordean el último pedazo de territorio a que se aferran los restos de su reino y de su raza.

Conocí ese pequeño reino cuando era el más próspero de los países y, sin embargo, me parece más grande en medio de su tragedia que en medio de los días de su admirable bienestar.

Ayer no más, era el más rico: hoy el más pobre.

Era pequeño pero ahora lo ha agigantado el heroismo, convertido en doctrina del honor.

El rey que conocí entre flores y jenuflexiones cortesanas, es hoy un soldado taciturno; la reina de cuello de cisne y cuento de hadas, inclina sobre los heridos la cruz roja que en vez de corona consagra su frente.

Ah! corrían entonces los días engañosos de un bienestar que se fué y del país feliz, no quedan ahora más que los restos que palpitan bajo la armadura y el espadón medioeval, clavado implacablemente hasta la cruz.

Con todo, no es la Bélgica del "libro mayor" repleto de buenos números y buenas cuentas, la que más admiro. No. Es la de hoy, la caída de la cruz para empuñar las armas de su redención.

E. R. M.

BEBASE
EL INCOMPARABLE
Té U. K.
2155-13-d

DE IRIS

LA EPOCA HACE LA CALIDAD DEL ARTISTA

Y EL PUBLICO HACE AL ESCRITOR

Al escribir sobre la simpatía como agente de desarrollo psíquico, me faltó aducir la prueba que poseo ampliamente documentada, y, que me vino a enseñar el mágico poder que resulta de la armonía entre la atmósfera y el arte, entre el público y el escritor.

Cuántas veces oí decir en París: ¿quién era Víctor Hugo? La trompeta con que los entusiasmos y las grandezas de su tiempo tocaron a gloria. . . ¿Y Musset? Fué el gemido por donde se exhalaron todas las tristezas del romanticismo desencantado.

Cada poeta, cada artista, reflejó dentro de su temperamento particular, alguna visión, alguna queja, algún ensueño del ambiente de su época. . . La atmósfera psíquica que, como el aire físico, compenetra las sociedades humanas, afecta como es natural con más o menos fuerza, a los temperamentos según su grado de sensibilidad y dentro de la vibración que produce en las almas que le son afines, corren como por un canal, las ideas y los sentimientos de la masa, depurados y cristalizados, en ese laboratorio, que es la personalidad de cada artista o de cada escritor.

El arte nace en la sensibilidad y no en el cerebro. Si vamos a analizar la mentalidad de los escritores que más nos conmueven y que más nos convencen, no son, generalmente, los que alegan mejores razones, sino los que han sentido más hondo. . . La mejor parte de la obra de arte se produce en la inconciencia. Todas estas ideas que estamos hartos de oir a los artistas, no me entraron a mí, — como que es ley de la vida el experimentar en cabeza propia, — sino a través de mí misma.

Ha sido menester que lo compruebe, para que lo crea. ¿Quién no tiene la pequeña vanidad de creer que piensa, y opina por sí? (a menos de ser carnero de Panurgo). Pero, ¡qué triste es la realidad! Somos un reflejo del mundo que nos rodea. Nuestra sensibilidad, si es más aguda que el término medio, nos hace formular o registrar en nuestra propia mente las ideas embrionarias de nuestro prójimo, extraer, lo que aún está en el inconciente de nuestros semejantes. . . Entramos a saco en los cerebros de seres que no conocemos, que están lejos de nosotros, que guardan silencio y que probablemente no hablarán jamás, porque nuestra sensibilidad debía ser el canal que los encauzase, siempre que guardásemos afinidad con ellos.

Hace años un amigo indiscreto empleado en la Biblioteca Nacional, me trajo un papelito, copiado de apuntes privados de Omer Emeth, y que le había sorprendido sobre su mesa de trabajo.

Aunque pese a mi amor propio, hé aquí el texto:

"Iris est fille de Thaumantis" dit Montaigne. Ne pourrait t'on pas en dire autant d'Iris chilienne? A la verité on détournerait de son sens la phrase du philosophe bordelais, mais on ne se tromperait pas de beaucoup en disant que si Iris n'avait pas eu tant d'admirateurs, elle n'aurait pas, écrit tant des livres. Les admirateurs ne lui sont pas nés des ses livres, mais bien au contraire ce sont ses livres qui sont nés des **admirations complices** et pour donner raison aux admirateurs".

Inútil es decir que mi vanidad femenina, debió padecer, y que sólo publico este parrafito, en honor de la verdad, que profeso y que diré siempre, aunque me duela y sea yo la primera víctima. De suerte que según Omer Emeth, mi obra literaria era el producto de un público demasiado complaciente en mi favor. No lo creí. Miraba en torno mío y me afirmaba

er una respuesta, que diera alguna vez.

—¿Te crees inteligente? — Sólo cuando me comparo a tí! Y aquí empieza el fenómeno. Los necios me inspiraban las agudezas, los seres más apagados me producían el chispazo y la rabia me sacaba siempre fuego. . . Los tontos y los rústicos eran el pedernal de mi ingenio. Me traían suerte. En ciertos medios, que parecían los más desfavorables, al "**esprit**" se me aumentaba a punto que rayaba en lo absurdo. Jamás pluma en mano, y si hubiera tenido paciencia para meditar, habría encontrado la chispa que un imbécil me arrancaba en un segundo. . . Eran mis colaboradores humildes, pero seguros. . .! Llegué a encariñarme con ellos. Verdad es que sólo me desarrollaban, lo peor que tengo, pero me daban material de alegría, en este país tan lúgubre y eso ya es bastante!

Lo que debo a mi estada en Alemania y en Francia, por lo que concierne a la modelación de mi espíritu no lo anotaré ahora, pero explicaría complejidades que suelen ser de difícil comprensión.

Y así iban las cosas, cuando un amigo me invitó a colaborar en el diario que iba a fundar. Nunca le había dicho que no a nada, y por cierto que no serían letras de más o de menos las que fuesen a empañar nuestra amistad. . . Pero pensé con zozobra, ¿qué puedo escribir, yo que soy mística, en un diario político y liberal? ¿Qué puede decir una mujer, que interese a un público que vive del cambullón ministerial, de los negocios, de los chismes sociales o de las modas, no sabiendo casi nunca quién es el Ministro, ni en qué se diferencia un radical de un pechoño (a no ser en que unos muerden el presupuesto hincados y los otros de pie), ya que los chismes no traspasan la clausura de mi puerta, y que nunca sé lo que se usa. . . Pregunté a mi amigo, ¿qué puedo escribir que guste al público?— Los mismos temas que conversamos, me respondió. . . Y así me eché sobre los hombros, la carga de una crónica semanal.

Ignoraba cuál iba a ser mi colaborador, quién me iba a sugerir a dictar, a ponerme de simple y modesta secretaria. . . de sus nuevos ideales.

—Pues el público. . .

Me llovieron los anónimos, que nunca recibiera antes; pero, ¡qué anónimos! No la cobarde injuria que se embosca en la sombra, sino la modesta amabilidad que oculta un nombre para exteriorizar mejor la bondad, la finura, la penetración, el talento y la simpatía. Recibía muchas cartas de Santiago, pero de provincias por centenares, y todavía más hondas, más comprensivas, y más elvadas. Tuve la sorpresa de descubrir un público ávido de las ideas que yo sustentaba, que pedía orientación del mismo rumbo que yo llevaba. Ha sido una de las más deliciosas sorpresas de mi vida. . .

Dentro de esta correspondencia exquisita, pues poseo cartas que harían honor a los más selectos públicos, — tan intensas, tan finas, y tan transcendentales son en sus ideas, — encontré, como es natural, la palpitación del organismo social, la vibración espiritual de un mundo que ignoraba, después de una larga ausencia.

Más que un confesor tras de su rejilla, he venido a saber lo que piensan las mujeres en el secreto de su alcoba, lo que les interesa, lo que les consuela o les arredra, lo que temen los maridos, lo que lamentan los padres, lo que lloran las madres. . Actúan en mi mano curiosísimos documentos humanos, de que resultaría un volumen muy interesante. . . y allí se retrataría un momento clásico del alma chilena, que aún no se exterioriza, ni en la prensa ni en la literatura, ni en las costumbres.

El triunfo de la Alianza Liberal, corrobora profundamente, esta pulsación secreta, del mundo que todavía calla. . . pero que hablará muy pronto.

La transformación es mucho más honda de lo que se sospecha, por los síntomas exteriores. La vitalidad es inmensa, las energías bullen y van a estallar. . .

¿Creerán ustedes que de esta gran correspondencia que dura un año (y aún en toda una vida) sólo he recibido tres cartas malévolas y groseras? La primera fué de una mujer celosa: sentimiento que si no es elevado es humano, la otra de una envidiosa, y por último de un hombre despechado; nada más; es bien poco entre miles. . . Los escritorzuelos, de esos para pueblo. . . suelen mandar sus artículos recortados, con alguna palabra manuscrita, en que se acaban de retratar. La excepción confirma la regla. . .

¿Verdad que estamos ante un público noble, elevado y muy interesante? Un público que suministra momentáneamente todo el material que se le da.

Lo que sin duda va a sufrir una transformación mayor, es el sentimiento religioso. Las almas sacuden las cadenas del fanatismo obscuro y las van a romper. El sacerdote, salvo honrosas excepciones, no consuela ni atemoriza, ni enseña. . Eso se me repite en todos los tonos de las cartas que recibo... ¡Y qué almas tan bellas son las que exhalan esta queja! ¡Qué ansias tienen de espiritualidad y de luz!

Alguna vez he respondido:

—Si usted es practicante, pregúntele a su director espiritual. . . Y se me ha vuelto a replicar: — Mi confesor sólo me dice que deseche las dudas, como tentaciones, pero no me aclara ninguna. . . Y ahí comienza mi más dulce propaganda. . . Enviarlas a las fuentes, donde yo encontré la satisfacción de la eterna sed del alma. . .

Hace algún tiempo un distinguido sacerdote predicaba sobre la escasez de vocaciones eclesiásticas. Me admiraba oirle declarar, así tan sencillamente a la Iglesia en falencia, y me sorprendía que no comprendiese que Dios quería otra clase de emisarios. . . ya que en sus infinitos cursos hablaba por negación. . . que es una de las más profundas respuestas para el que quiere escrutar sus designios. El sentimiento religioso no se modificará sustancialmente, pero sí, en su aplicación, Dios ganará cada vez más en derechos, pero los sacerdotes perderán gran parte de su influencia y de su dominio, a medida que se ilumine la conciencia humana.

Y los seglares que se escudan en ellos, buscando su propio provecho, y no el interés espiritual, encontrarán que el piso les va a crugir bajo los pies, dentro de poco...

Verdad también es, que los eclesiásticos chilenos tienen un sistema muy curioso, de avanzar retrocediendo. Cuando ya no pueden negar una verdad, que no les convenía declarar, dicen sin el menor empacho, que esa verdad había sido siempre enseñada por la Iglesia. Interrogado un amigo mío por un sacerdote, cuñado suyo, sobre lo que era el **neo-platonismo**, (no lo sabía), y después de suministrarle la explicación pedida, el sacerdote dijo: ¡Esa es la doctrina de la Iglesia! Pero mi amigo le objetó, que era lástima que hubieran quemado a tanta gente, por profesar la misma creencia que ahora sustentaban como propia.

Pues de todo este gran movimiento espiritualista, que al clero no le llega, ni siente venir—ya que el católico que no encuentra en ellos lo que busca, se retira simplemente—pues toda esta transformación interesantísima me viene a mí en cartas, de todos lados, de espíritus muy cultos, de almas elevadas y sinceras, que quieren más luz y que no retrocederán ante ningún sacrificio para tomar el camino del perfeccionamiento espiritual. . .

Este es, pues, el público que va a orientar el arte moderno, y que ha dado la índole a mis artículos.

Cuando escribí "Hacia el Oriente", noté con desencanto y pena, que lo único que había interesado eran los tipos cómicos, las bromas, la nota irónica.

Las críticas de los diarios clericales fueron las más incomprensivas del fondo místico del libro. En cambio, "La Ley", diario escomulgado, hizo de aquella obra una apreciación digna del Observatorio Romano, que es, dicho sea de paso, un diario, escrito con guante blanco. En cambio, comparen ustedes cómo en nuestra tierra pasa lo contrario. Todo lo vulgar lo ponzoñoso y lo estúpido, es lo que se escribe en el diario diocesano. . . Jamás encontrarán los lectores la defensa inteligente de una idea teológica o de una tesis científica (me han dicho, porque yo no lo leo) sino los desahogos infantiles de algún suche enfurecido de no tener talento.

Se revuelca el diario católico en el lodo, mientras los diarios liberales, permanecen en el aire puro de las cimas. . . Ya lo dijo el Evangelio: "**Por sus frutos los conoceréis**". Y puesto que el público hace al escritor, pensemos así mismo, ¡qué atmósfera tan grosera de lectores incultos, fanáticos y devorados de malas pasiones, deben inspirar esas páginas, donde jamás brota la chispa de una idea ni el calor de un sentimiento noble.

Aunque pese, pues, a mi vanidad humana, Omer Emeth tenía razón! Toda mi obra será el modesto fruto de los colaboradores anónimos, que de todos los rincones de la República de la capital, de la aldea, o del fundo rural, me envían a diario, cartas de aliento, que suponen honda comprensión de lo que callo y de lo que digo. Hace además tanto tiempo a que por razones personales y físicas no abro un libro, que todo mi material, tiene forzosamente que ser cogido en la atmósfera psíquica que me envuelve. Nunca sé tampoco lo que voy a escribir, ni tengo una sola idea en la cabeza, un instante antes de coger la pluma, y sin embargo trota en una cancha abierta, sin más obstáculos que mi perfecta ignorancia de las leyes gramaticales.

Vaya, pues, a mis corresponsales anónimos, toda la gloria de la labor que me harán hacer cada día con más seguridad y con más agrado. Aceptemos una vez por todas que el escritor no es más que el eco de las ideas y sentimientos de sus lectores.

Ruego a mis corresponsales que permitan publicar sus cartas, a mi legatario literario, cuando yo no exista, como documento, de una interesantísima evolución del alma chilena, durante la crisis mundial. Esa correspondencia explicará que yo no fuí libre de pensar ésto o aquéllo, porque forzosamente tuve que obedecer a los únicos que tenían el legítimo derecho de mandarme, es decir, a los hermanos de mi espíritu. . . desterrados como yo en un rincón del mundo, donde imperaba la hipocresía y la conveniencia en nombre de la verdad y del amor. . .

Les pido que también me perdonen las cartas que he dejado sin respuesta, no por falta de interés, sino de tiempo. Mi papelería va tomando proporciones oceánicas, y cuando una carta cae en aquel abismo, se hace imposible de repescar para descubrir la dirección. Esa es la causa de mis silencios.

Quede, pues, plenamente demostrado que si Iris es hija de Thaumantis, (y que se me enseñe quién es ese señor), según Montaigne, la de aquí es hija y muy legítima de las "admiraciones cómplices". No lo digo yo, lo dice Omer Emeth, y en documento privado, que vale mucho más que el documento público, si no ante la ley, por lo menos ante la conciencia. Y de todo ésto el único defraudado en su herencia atávica; . . es Don Andrés Bello, que en paz descanse!

IRIS

(Continuará el Martes)

Alquilo en calles

Monjitas, gran casa en altos, 18 piezas, baño, hall, galería de vidrio, gas y luz eléctrica; se entrega en perfecto estado de aseo. **$ 600**.
Compañía, bajos amoblados, escritorio, salita, comedor, dormitorio, baño, hall, cocina y patio; todo en muy buen estado de aseo y conservación, **$ 400**.
Avenida España, bajos 14 piezas fuera de servicio, gran vestíbulo, subterráneo, garage, huerto, parrón, luz eléctrica y gas, **$ 800**.
Avenida España, altos, 12 piezas, fuera de servicio, vestíbulo, luz eléctrica, gas, galería, 2 piezas de baño y garage, **$ 600**.
Cité Concha y Toro, casa número 7, bajos y altos, 10 piezas fuera de servicio, subterráneo, luz eléctrica y gas, **$ 700**.
Avenida República bajos, 2 salones decorados, 6 dormitorios, comedor muy grande decorado, baños, 6 piezas para costurero, servidumbre, etc., parque, galería de vidrio y luz eléctrica, **$ 600**.
Agustinas, bajos, 22 piezas fuera de servicio, tres patios, 2 piezas de baño, parrón, gallinero, luz eléctrica y gas, **$ 800**.

CARLOS OSSANDON B.
1080—HUERFANOS—1080

Si Señor el
TE DOMINO
es reconocido verdaderamente exquisito

FUNDO DE RULO
Susceptible de riego
Ya sea por medio de tranques, construcción de un canal o levantando aguas de río, esteros, etc., de valor más o menos $ 100,000.
Tenemos orden de comprar
Se prefiere en las costas de Melipilla, Colchagua o Curicó.
Ordenes a nuestro
Departamento de fundos.
FREUDENBURG Y BALMACEDA
330 — MORANDE — 330

OSCAR BEZANILLA
DENTISTA
Especialidad en dentaduras con o sin paladar. Plaza Yungay, Libertad 666.
(Regresó).

Salvitae
Dolor de Cabeza
Salvitae
Estreñimiento
Salvitae
Gota y Reumatismo

VENDIMIA 1918
PRENSAS
VENDIMIADORAS,
BOMBAS.
A los precios más bajos de plaza
OFRECEN
RAAB, BELLET y Cía.
SANTIAGO: Estado 235 :-: TALCA: Comercio 840

CASA E. TURRI
SANTIAGO -:- Pasaje Balmaceda 10
Emite giros postales y telegráficos sobre cualquier plaza sud-americana y atiende eventuales reclamaciones contra la CASA E. TURRI de Buenos Aires.
CASA E. TURRI =:= Santiago
2501-21-d

PLOMO EN LINGOTES
IMPORTADO
OFRECE:
FUNDICION LIBERTAD
LIBERTAD 53-58

HOTEL DE LA MARNE

AGUSTINAS 978

ANTIGUO LOCAL DEL HOTEL MILAN

Piezas con pensión
$ 8, 9 y 10 diario

Se reciben pensionistas con o sin piezas y se expenden tarjetas de abono con 20 por ciento de descuento.

EMILIO BONNAIRE
2526-19-d

CUERPO MALO

Con desgano o decaimiento

dolor de cabeza u otras partes del cuerpo producidos por bebida, trasnochadas, constipado o resfrío, exceso de trabajo mental u otras causas, se mejora inmediatamente tomando una legítima Cápsula de Vial, que se vende en todas las boticas surtidas de Chile. 2246-30-d

---

LOCAL

extenso situado en las calles Ahumada, Estado Huérfanos, parte central, se necesita.

SE PAGA HASTA $ 2,000

Ofertas por escrito a

O. L., CASILLA 567, Correo Central
2586-14-d

Hemos conferido

PODER

al señor

OSVALDO LÜLLEMANN

para que nos represente en todos nuestros negocios.

GRIMM & KERN
2580-18-d

SASTRERIA L'AVENC

SAN ANTONIO 334

Recibió el surtido de casimires ingleses para invierno.

Precios económicos
2461-30-d

MUEBLES

¿Necesita Ud. arreglar su casa? Visite la **GRAN MUEBLERIA VIENESA** que vende muebles de todas clases y todos los estilos, con grandes facilidades de pago.

ARTURO PRAT 306
.02543-16-d

A los dueños de Panadería

Por cambio de giro se venden los enseres de una moderna panadería, traspasándose arriendo del local, maquinarias y demás aparatos para la fabricación. El término medio de amasijo diario es de 70 quintales.

Otros datos dirigirse a

GANA HNOS., BANDERA 78, OFICINA 23.
2523-15-d

CURA

Inflamaciones de los ojos
u Oftalmias
Vista débil
o Cansada,
Escrofulismo
Nubecillas.
Manchas u
Opacidad de la Córnea,
Cataratas Grises,
Gota serena y Verde o Glaucorrea.

DIRIGIRSE A:

VICTOR ROSTAGNO

SERRANO 68-74 -:- VALPARAISO

Unicos Agentes en Chile

A VENTA EN TODAS LAS PRINCIPALES BOTICAS Y DROGUERIAS.

El Prodigioso

COLIRIO

— DEL —

PADRE CONSTANZO

TÉ SUPERIOR

— DE —

WEIR, SCOTT y Cia.

ESTRELLA COLORADA

$ 7.00 la libra

WEIR y Cia.

ESTADO esq. PLAZA
2570-14-d

NOVEDADES

PARA
SEÑORAS
ESTAN
LLEGANDO

EXPOSICION DE SOMBREROS

PIELES
PARA ADORNOS
Felpas-Terciopelos
-:- ASTRAKAN -:-
Géneros de Fantasía

Casa MUZARD
2558-14-d

---

12 litros de agua mineral con una sola cajita

LITHINÉS du Docteur GUSTIN
EAU DE TABLE
VICHY VITTEL CONTREXEVILLE
POUGUES VALS S GALMIER
TRATAMIENTO DEL ARTRITISMO
GOTA REUMATISMO
MAL DE PIEDRA, DIABETES
LITHINES
LITHINES
LITHINES

Para obtener instantaneamente un agua mineral sana, deliciosa, gaseosa, pudiendo mezclarse a todas las bebidas y principalmente al vino al cual da un sabor exquisito sin descomponerlo, basta disolver en un litro de agua un paquete de

LITHINÉS del Dr GUSTIN

cuyas propiedades radioactivas y curativas forman la mejor defensa contra el desgaste del organismo y reemplazan todas las aguas minerales en el tratamiento de las enfermedades de **HÍGADO, RIÑONES, VEJIGA, INTESTINOS**

Su empleo constante y regular en cada comida es un seguro remedio contra las afecciones causadas por el acido úrico: **gota, reumas, mal de piedra, ciática, artritismo** (7)

Se remite literatura gratis a quien lo solicite.
Dirigirse al Concesionario:

AUGUSTO MEYTRE, Casilla Valparaíso. 1495.

Piezas de Música

Las últimas novedades a
40, 50, 80 centavos y a $ 1.00

GRIMM & KERN

Casa editora más importante y mas antigua en Chile
247 ESTADO 247 entre Huérfanos y Agustinas
2579-14-d

Velas marca **"IMPERIAL"**.
Jabón marca **"BERNARDO MAINO"**.
Bacalao sin espina, marca **"FRAGATA"**.
Pimentón español Cáscara y Flor.

OFRECE:

Bernardo Maino

ROSAS 1062
2467-25-d

Departamento de Idiomas

Las clases de Inglés están a cargo de los distinguidos gentlemen **J. D. WARD y E. BRENCHLEY**. Las de Francés a cargo del renombrado profesor

SEÑOR E. BICHET

INSTITUTO ZANELLI

Altos de la Bolsa de Comercio
BANDERA 75. Oficinas 327 a 335.
2616-15-d

VINA PRA

SANTIAGO

Vinos especiales para Familias

MEDOC.. ot. $ 0.60 sin envase
PINOT.. Bot. $ 0.70 „ „
BLANCO Bot. $ 0.80 „ „
TIPOS SUPERIORES: $ 0.90, $ 1 y $ 1.40

Cas. 1915, Teléf. Ovalle 16

AGENCIA:
Huérfanos No. 1039

LEA UD.

La Nación

Mañana Lunes

Exposición de SOMBREROS-MODELO

Recién llegado de las mejores Casas de Modas de Paris

FRATELLI CASTAGNETO

Alameda esq. San Martín
2575-15-d

DE VICTOR NOIR

Los hijos del águila

II

UKRAINA

La fantasía de los novelistas europeos se ha visto por fin realizada. Desde que Anthony Hope ideó la trama de su admirable "Prisionero de Zenda", en torno de un reyezuelo balkánico, innumerables principados eslavos de leyenda brotaron al calor de la pluma de todos los que buscaban una aventura romántica que desarrollar en pleno ambiente de las luchas dinásticas y de los secretos de Estado. Tenemos hoy que los hijos del águila imperial, abren las puertas de par en par a las ilusiones de los buscadores de coronas y de princesas de añejas razas reinantes que colocar en el trono de sus mayores a cambio de su corazón y de su mano.

Pero, desgraciadamente, hasta este momento esos países son profundamente prácticos y nacen de las elucubraciones de los profesores y de los propagandistas democráticos antes que de la tradición de los jefes de bandas armadas a quienes la suerte de la guerra convirtió en fundadores de reyecías.

Así, la Ukraina que todos o casi todos mis lectores se figuran un principadito insignificante, es, en realidad, un gran Estado, cuyo destino lo lleva a influir considerablemente en el equilibrio del norte de la Europa.

Y apenas naciente, hasta se permite esbozar pretensiones sobre cuatro millones de rutenios actualmente encerrados en esa olla en perpetua ebullición de todas las razas bárbaras que después de pasar unas sobre otras al asalto de la Europa se han estancado en los dominios de los emperadores de Austria, sin perder ni la pureza de su raza, ni su idioma ni sus grandes aspiraciones ancestrales. ¿Chocará algún día la Ukraina con el Austria?

Es cierto que le debe en gran parte su libertad. Las publicaciones de la prensa francesa, atribuyen influencia decisiva en la formación del nuevo Estado a la Liga austro-germana que con el nombre de "Bund zur Befreiung der Ukraine", trabajó incesantemente y gastó el oro a manos llenas por la causa de la independencia de esa gran zona de la Rusia imperial. Sean cuales sean las verdaderas proporciones de esta aseveración, el hecho es que Lemberg ha servido de asilo durante muchos años a los pensadores y revolucionarios de Ukraina.

¿Será acaso una pretensión exagerada, afirmar que algún día la Ukraina puede erguirse frente al Austria? Para comprender que no, basta repasar una breve lección de geografía política.

La Ukraina ocupa el rincón suroriente del antiguo imperio de los Romanoff y emplazada sobre cuatro provincias originarias: Kiew, Poltawa, Kharkhow y Tchernigow, menos cuatro distritos tiene en la zona que no le disputan los gobernantes de Petrograd un territorio de 80,000 millas cuadradas ocupado por 25.000,000 de habitantes. Además, cuenta con el territorio polaco de Cholm, que las potencias centrales le cedieron formalmente por el tratado de 9 de Febrero del presente año y con la región de la Bukovina que ha obtenido de Rumania.

Pero en el hecho, su controversia triunfante con el gobierno bolsheviki y la tolerancia amistosa de los Imperios Centrales le da en estos momentos el dominio indisputado de todos los territorios que se extienden desde Kiew, la ciudad santa de la ortodogia rusa, hasta Odessa, la gran metrópoli comercial del Mar Negro, desde Odessa a Rostow y desde Rostow a Kharkhow. Regiones tan ricas y extensas como la Volhinya, la Podolia, Kherson y Ekaterinoslaw quedan encerradas dentro del territorio sobre el cual flota la bandera azul y blanca de la República.

Si la paz europea definitiva la confirma en sus posesiones, Ukraina será entonces una potencia con 45.000,000 de habitantes sobre 195 mil millas cuadradas de territorio.

Esa paz ha hecho de la Ukraina el aliado inapreciable de los Imperios Centrales. Si la admirable campaña de Rumania que comentábamos hace un año en estas columnas permitió a Hindenburg y a Mackensen romper el bloqueo alimenticio que iba agotando a la Alemania, la libertad de comercio con Ukraina permite a esas potencias ocupar en materia de abastecimientos una situación mucho más desahogada que sus rivales de la Entente.

Las riquezas de este país son inmensas. Produce la tercera parte de las cosechas de cereales atribuídas a la Rusia en las estadísticas de los años de paz. Y los métodos de explotación agrícola son los mismos de los pastores de la Edad Media. Le corresponden también los cinco sextos de la producción azucarera del antiguo Imperio. Da 700,000 quintales de tabaco al año y tenía el año 1914 treinta millones de cabezas de ganado en sus campos. Posiblemente las necesidades de la guerra hayan reducido esta cifra.

Y si de la riqueza agrícola se pasa a la minera, la importancia ukrainana se hace aún más considerable. Las minas de carbón de Donetz, que abarcan una extensión de 23,000 kilómetros cuadrados, produjeron en 1914 130.000,000 de quintales. La producción de hierro se avaluaba en 1910 en 31.000,000 de quintales. Y la riqueza total de mercurio asignada a Rusia, o sean 320,000 kilógramos anuales, pertenece al nuevo país.

Agréguese a todo esto la circunstancia de que la cosecha de trigo de dos años, que no había podido ser exportada por la guerra y que se estimaba en un millón de toneladas por los diarios vieneses, ha quedado ahora en situación de ser vendida a los Imperios Centrales. Así podrá formarse una idea aproximada de lo que representa el contingente alimenticio de este país.

Sin embargo, los prohombres de la Ukraina, protestaron siempre enérgicamente de las acusaciones de complicidad con Austria y de sumisión al oro corruptor de los germanos, que les hacían Kerensky, Lenine y Trotzky.

Y protestaron con tanta energía que la Francia les creyó. Por eso en los precisos momentos en que Shulgin, Ministro de Relaciones Exteriores de Ukraina, encabezaba la delegación que debía firmar la paz en las conferencias de Brest-Litovsk, el general Tobuy, jefe de la misión militar republicana en el frente ruso, venía a pasar los últimos días del mes de Enero del presente año en Kiew, con el objeto de presentar al Secretariado General junto con los saludos de Poincaré y de Clemenceau, el testimonio del reconocimiento oficial del nuevo Estado.

Por curioso fenómeno los azares de la presente conflagración han entregado a la celebridad muy pocos nombres de generales y sí muchos de estadistas, de revolucionarios, de caudillos civiles en una palabra. La fuerza de la opinión pública marcha paralela a la de las armas, pero su importancia crece y crece sin cesar como si fuera el presagio de la extinción de las guerras y de la abolición eterna de la violencia.

Es hermosa la hoja de servicios de los prohombres de Ukraina. Sus nombres son verdaderas sorpresas para el mundo que los ha ignorado y los ha desconocido hasta el día. Creo que rara vez o ninguna todavía han figurado en las columnas de la prensa chilena.

¿Quién ha conocido hasta hoy al profesor Hrusewsky, senador y presidente de la Rada o parlamento? Y al doctor Kovalewky, jefe del partido Social-Revolucionario y rival del Partido Socialista Demócrata que encabeza el abogado Vinnitenko, hoy primer Ministro, encargado del Poder Ejecutivo, con el título de Presidente del Secretariado General?

Estos fueron los hombres que lanzaron el 20 de Noviembre del año pasado el manifiesto que proclama la independencia definitiva de la Ukraina y fija los principios fundamentales porque se regirá el Estado. Ellos fueron también los que seis meses antes habían empezado por declarar autónoma a la Ukraina, afirmando que "la voluntad del pueblo es la única razón de la existencia y del Gobierno de las naciones", manifestación de ideales que marca el apogeo de la era en que la opinión pública ha alcanzado el Gobierno definitivo del mundo.

En el manifiesto fundamental citado, se fijan los límites y los principios de la República. Es una democracia que trabaja por la paz universal y la abolición de las guerras... Sólo la voluntad del pueblo gobernará en adelante cada Estado... Toda anexión territorial no aceptada por los respectivos habitantes será inadmisible... La República es dueña de todas las grandes propiedades territoriales que sus dueños no puedan explotar... de las tierras de la corona, de los conventos, de las iglesias... Todos esos derechos de propiedad quedan abolidos y pasan al pueblo... Todo ciudadano tiene derecho a la tierra que puede labrar en unión de su familia... Se establece la jornada de ocho horas... Se legislará sobre la distribución, uniforme de los alimentos y del trabajo... La pena de muerte está abolida... Los tribunales deben ser elegidos por el pueblo... Quedan garantizadas todas las libertades aseguradas por la Revolución, es decir las de prensa, palabra, religión, el derecho de reunión y de asamblea, el derecho de huelga, la inviolabilidad de las personas y de las habitaciones y el derecho a que cada localidad use su dialecto hereditario, cuestión que ha sido causa de la mayor parte de los disturbios del último medio siglo en todos los países de ese rincón de Europa.

Y luego, mientras la normalidad se restablece, la República exige a todos los hijos de la Ukraina, el juramento de "combatir hasta la muerte todas las formas de la anarquía y de la disolución". Ese paso le enagenó desde luego la voluntad de los bolsheviki que acusaban ya a la Ukraina de impedir el paso de las tropas enviadas a combatir a Kaledine y a los cosacos que habían fundado la República del Don.

La situación que creó esta guerra a la República fué dificilísima a fines del año último.

El partido bolsheviki de Ukraina se sublevó a incitaciones partidas de Petrograd. Frente a la Rada de Kiew se levantó la un momento nueva Rada comunista de Kherson. Los regimientos cosacos y el ejército Tcheco Slovako se negaron a tomar parte en la contienda y mientras tanto los guardias rojos enviados por Lenine se apoderaron de Odessa.

Vinnitchenko secundado por el general Polwlawko salvó la situación. Ante el peligro de la muerte de la República y después del manifiesto "Al Universo" que hemos extractado más arriba, Shulgin jefe de los bolsheviki ukrainianos se unió al Gobierno y pasó a ocupar la cartera de Relaciones Exteriores.

Conjurada la guerra civil, los cosacos prestaron auxilio a la República. El señor Kharitas comisario del Gobierno ruso en Odessa recomendó a su partido la abstención en la lucha y entonces las tropas de Powlawko atacaron a los habitantes de Odessa enemigos jurados de la Ukrainización que se defendían apoyados por los regimientos de la guardia roja organizados en el gran puerto. Después de una sangrienta batalla en las calles, que duró ocho días la metrópoli comercial del Mar Negro quedó definitivamente incorporada a la República el 20 de Diciembre de 1917.

Entre tanto Lenine enviaba desde Petrograd una división de seis mil guardias rojos a destrozar la Rada que sesionaba en Kiew. Un destacamento republicano destrozó a estas tropas en la batalla Khadkow librada el 25 de Diciembre. A su vez la Rada ordenó suprimir el envío de todo género de artículos alimenticios a las regiones dominadas por los bolsheviki y lanzó una proclama a los ejércitos de todos los frentes acusando a este partido de haber destruído la potencia militar de la Rusia.

Y a fines de Enero la Rada notificó al Gobierno de Petrograd que si no pactaba la paz, ella lo haría independientemente. Envió su delegación a Brest-Litovsk. El 9 de Febrero la paz estaba firmada sobre la base del librecambio aduanero, y del respeto al sistema socialista de Gobierno implantado por los revolucionarios.

Al día siguiente toda la producción de cereales de ese territorio se vació sobre los mercados austriacos y alemanes.

Hé aquí el génesis de una gran República.

La guerra ha hecho triunfar sobre el mundo los ideales de los universitarios y de los filósofos más avanzados. La difusión de las luces ha traído el predominio incontrastable de la opinión pública y las grandes multitudes de trabajadores de las ciudades y de exsiervos de los campos han impuesto el triunfo del socialismo y del comunismo sobre las ruinas del Gobierno absoluto.

Las multitudes armadas que combaten del lado de la Entente irán a confundirse al día siguiente de la paz con los partidos avanzados y tratarán de imponer la ley al capitalismo y a la burguesía. Si bien es cierto que los nuevos Estados republicanos que han brotado a la vida libre han sido los aliados más eficaces con que hubieran podido contar los alemanes no lo es menos que ese imperio que ha sido la cuna de las nuevas doctrinas, tampoco podrá exceptuarse por mucho tiempo de sufrir las consecuencias del movimiento. Y la evolución socialista tendrá algún día que cumplirse en Alemania como se cumplió ya en el imperio más dócil y disciplinado del mundo para que nacieran la Ukraina y la Finlandia, cuya admirable epopeya de resistencias pasivas veremos en un próximo artículo.

V. N.

PIORREA ALVEOLAR
LUIS LAGOS Z.
Dentista graduado en las Universidades de Chile y Pensilvania (E. U.)
Tratamiento moderno y eficaz de la Piorrea Alveolar (encías irritadas, supuración, dientes flojos). Regresó Moneda 1312. 9-e

FÁBRICA DE ESPEJOS
Se hace toda clase de espejos biselados y de formas para muebles; vidrios biselados para mamparas; cristales para vidrierías; y para-brisas de automóviles.
Hemos recibido un gran surtido de grabados finos en colores: paisajes y de sport.
Molduras doradas finas para pinturas.
Realización de marcos hechos. Se venden y colocan vidrios a domicilio.
Llegó papel Glacé, imitación Vitrió.
Vidriería Rusa, Santo Domingo 1047
FABRICA: ESMERALDA 756. — TELEFONO INGLES 2957
2555-14-d

SU SALUD
depende del buen despacho de su receta.
La Farmacia Central
asegura el correcto y exacto despacho de ella, por ser atendida exclusivamente por farmacéuticos muy competentes y sus precios razonables.
SERIEDAD, COMPETENCIA, ECONOMIA
Estado 349, al lado de la Casa Gath y Chaves.
Navarsenobenzol Billón por series completas.
Se remite a provincias contra reembolso.
2582-14-d

A. Chiriboga Navarro
DENTISTA
Estudios en Europa
CATEDRAL 1290
19-d

AL PASAR

Caja de Ahorros de Empleados Públicos

Acaba de ver la luz pública un interesante volumen de 147 páginas, que es como un resumen de la brillante labor realizada por esta institución hasta el 31 de Diciembre del año próximo pasado.

La Caja de Ahorros de Empleados Públicos desempeña un papel por demás importante en nuestro país, donde los servidores de la administración no cuentan, por razones que todos conocemos, con una carrera organizada ni con un porvenir muy halagador.

Destinada a fomentar el ahorro entre los empleados públicos ha ido esta institución a prestar su ayuda allá donde su utilidad es más evidente: la formación del hogar. Por su intermedio se han efectuado adquisiciones de 577 inmuebles por un valor de $ 11.691 mil 34.22 y se han realizado 338 préstamos hipotecarios por una suma de $ 5.568,400.00.

Por otra parte, ha hecho construir una serie de higiénicos chalets en la Avenida Miguel Claro, colocados ya en su totalidad entre sus imponentes.

Este mismo resultado halagador indujo a la Caja a comprar unos terrenos eriazos situados al frente de los chalets, y actualmente su entusiasta administrador don Elías de la Cruz se encuentra empeñado en comenzar pronto en ellos nuevas construcciones.

El éxito que ha obtenido esta institución lo demuestra el aumento que se advierte de día en día en sus imposiciones. El año que acaba de pasar, por ejemplo, alcanzaron a la apreciable suma de $ 526,983, esto es, en $ 73,367 superior a la del año anterior.

La institución a que nos venimos refiriendo hace una obra de bien público, desde que su fin es velar por el porvenir de los servidores de la Nación y de sus familias. Por eso, sus éxitos deben recibir las congratulaciones de todos los ciudadanos patriotas.

Una institución simpática

Ha nacido a la vida una sociedad de "Vendedores Viajeros de Chile".

Nuestro país era uno de los pocos del mundo donde no existía una institución de esta naturaleza.

Este hecho demuestra por sí sólo la bondad de tales instituciones.

Lanzada la primera idea en la ciudad de Osorno, a poco de comenzar el año en curso, tomó luego cuerpo, en Temuco, donde se organizó un comité de trabajos, y ha alcanzado ya su forma definitiva en la ciudad de Concepción.

Los fines de esta institución, según puede verse en un manifiesto enviado por el comité de Concepción al de Temuco, son de mutua protección y de desarrollo del comercio.

La protección y la ayuda entre personas que por la naturaleza misma de sus funciones están obligadas a viajar de ciudad en ciudad, lejos del hogar y de los suyos, es, como puede comprenderse fácilmente, de absoluta necesidad.

No es difícil, por otra parte, divisar los beneficios que pueden derivarse de la unión de estos agentes del comercio para esta fuente de tanta importancia de la riqueza del país.

Se hermanan, como se ve, un noble interés particular y el interés social.

Instituciones que persiguen tales fines no pueden menos que imponerse a la consideración de todos.

No dudamos, por eso, que cada día contará con mayores simpatías en la opinión pública, y que los agentes viajeros que aún no se han incorporado a su filas se apresurarán a hacerlo.

Y al terminar, nos asalta el recuerdo de aquel estadista alemán que reconociendo la participación importante que ha correspondido a los agentes viajeros en el poderío de aquel imperio, declaraba que, a su juicio, el monumento más justo que podría levantarse en su patria sería el del agente viajero.

EL MANTO ELEGANTE
Pasaje Malte 28
Casa Especial en Lutos
Exposición de sombreros.
Variedad en pieles confeccionadas últimos modelos.
Cueros y tiras para adornos.
NOTA.—La Casa no tiene sucursal.
2563-15-d

OLIMPIA
CONFITERIA Y PASTELERIA
MAISON FRANCAISE
Huérfanos 1043|45.
Teléfono Inglés 5096
Especialidad en pasteles finos, helados finos. Confitería la más surtida de la capital.
Bombones y chocolates de las mejores marcas extranjeras.
Hoy Domingo haremos una matinée especial para los niños, con vistas elegidas.
Durante la función la Orquesta Rossetti ejecutará un selecto programa.
Se repartirán bombones y chocolates a todos los niños.

Casa Especialista en Sombreros
GINA ZERBI

Sombreros
Sombreros
MODAS
Gina Zerbi
Gina Zerbi
PASAJE BALMACEDA 23
Arol
Tiene en venta un grandioso y selecto surtido en
SOMBREROS MODELOS
de las más renombradas CASAS DE MODAS DE PARIS
Pasaje Balmaceda 23
5229-17-d

VIDA SOCIAL

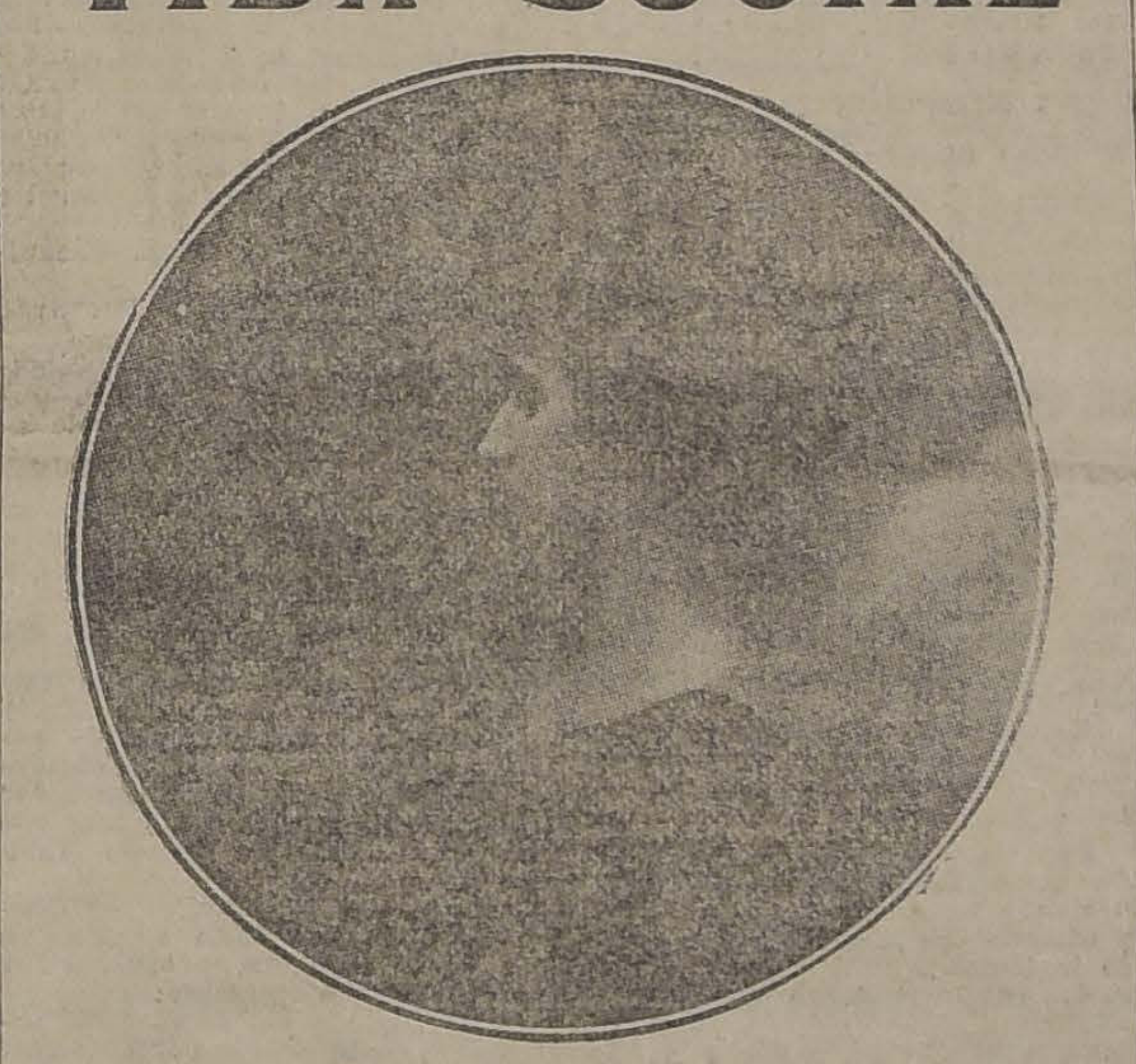

Señora Josefina Subercaseaux de Concha

En la Diplomacia. —

Próximamente partirá a Londres el adicto naval a nuestra Legación en ésa, capitán de fragata, señor Francisco E. Merino.

El señor Merino emprenderá viaje por vía Buenos Aires.

Exposición de cuadros. —

Una interesante exposición de cuadros españoles se abrirá mañana Lunes en la Casa Eyzaguirre; con ello se iniciarán en este salón, la serie de exhibiciones artísticas que tanto interesan a nuestros aficionados.

El conjunto de este salón consta de 70 telas de firmas de indiscutibles méritos. Las hay de Sorolla, Masriera, Matilla, Anglada, Alvarez Dumont, Agrasot, etc.

Todas ellas representan las diversas tendencias de la pintura española, pues hay para observar no sólo la factura detallista que hizo célebre a Fortuny, sino el sistema modernista tan en boga hoy día y que en nuestro país tiene tantos admiradores.

Lo anotado demuestra que nos encontramos ante una exposición de gran interés.

En el Teatro Royal. —

A las 6 de la tarde de mañana tendrá lugar en esta sala una simpática fiesta con motivo de la conferencia que, a beneficio del Patronato de la Infancia, dictará el publicista argentino, señor don Alberto B. Martínez. Nuestra sociedad ha tenido ya oportunidad de aplaudir a este distinguido escritor en una importante audición ofrecida hace poco en el salón de la Universidad.

La conferencia de mañana versará sobre Roma Antigua y Moderna, e irá ilustrada con trescientas proyecciones luminosas, todas del mayor interés.

El señor Martínez será presentado por el señor senador don Ismael Valdés Valdés. Habrá además importantes números de piano y canto a cargo del señor Alberto García Guerrero y de la señora Gabriela Sánchez de Valdés. Una banda de músicos amenizará los entreactos.

Son ya numerosas las familias que se han apresurado a reservar localidades y las que quedan pueden obtenerse en la Confitería Olympia.

Concierto Soro. —

Ya han empezado con gran éxito los ensayos para el concierto sinfónico que dará el compositor nacional maestro Enrique Soro, en el Teatro Municipal el 10 de Mayo.

Como se sabe, el atractivo más importante de esta velada será el gran concierto para piano y orquesta del maestro Soro. La parte de piano estará a cargo del distinguido pianista señor Osvaldo Rojo. Figuran también en el programa la segunda sinfonía de Beethoven y la marcha de la Dannazzione di Fausto de Berlioz.

Círculo de Lectura de Señoras. —

El Martes 16 se verificará en Huérfanos 824, la primera reunión del Círculo de Lectura.

La presidenta, señora Inés Echeverría de Larraín, convoca a las socias a fin de hacerles conocer el programa del año y los acuerdos del directorio sobre la orientación más amplia que se desea dar a este centro literario.

Matrimonios. —

El próximo Sábado será bendecido en la Capilla de los Padres Franceses, el matrimonio de la señorita Margarita Edwards Ariztía, con el señor Antonio Pérez Cotapos Tagle.

—Circula la siguiente invitación:

"Carmen R. de Recabarren participa a usted el matrimonio de su hijo Rafael con la señorita Amelia Reyes Puelma, y tiene el honor de invitarle a la ceremonia religiosa que se efectuará en la parroquia de las Agustinas, el 20 del presente, a las 11 y media A. M. — Santiago, Abril de 1918".

Manifestación. —

Antenoche se efectuó en los corredores del Club Valparaíso del vecino puerto, el banquete, que con motivo de su próximo matrimonio le ofrecían sus amigos, al señor Guillermo R. Alvarez.

Ofreció la manifestación el señor Darío Risopatrón Barros en un brillante y aplaudido discurso, contestando el festejado en elocuentes frases.

Don Luis Kaimalis Listurgean. —

El nombre de un nuevo valiente hay que agregar a la ya larga lista de los caídos en las líneas francesas y es el del ciudadano chileno don Luis Kaimalis.

El señor Kaimalis muere a los

Don Luis Kaimalis Lesturgean

22 años de edad y cuando empezaba recién a formarse en las luchas de la vida, después de abandonar por licenciamiento, las filas de la marina chilena.

Se embarcó con destino a Francia el 15 de Agosto de 1915, ingresando a la Cruz Roja.

De allí fué enviado a la línea de fuego y después de encontrarse en varias batallas, en las cuales supo demostrar su valor y heroísmo, una bala enemiga acabó con su existencia en el frente de Vendresse.

Recepción. —

Próximamente recibirá a sus relaciones, en su residencia de la chacra Subercaseaux, la señorita Elisabeth Subercaseaux Errázuriz.

Enfermo. —

Ayer fué sometido a una difícil operación el doctor don Ismael Contreras Cordero, en el pensionado de San Salvador, por los doctores Benavente, Marchant, Araos, Quinteros y Muñoz Pal. Su estado es satisfactorio.

Fellecimiento.—

Ha fallecido en esta capital el distinguido alumno del conservatorio Nacional de Música señor León Bertrix.

El señor Bertrix estudiaba ya el 5.o año de violín en ese establecimiento y por su dedicación al estudio, por su profundo temperamento artístico, había merecido las más altas distinciones.

Muere en plena juventud y cuando sus profesores y aún sus compañeros le estimulaban en su trabajo y le alentaban en sus propósitos para que llegara a las alturas artísticas que por su talento le estaban reservadas.

Su muerte ha causado un profundo sentimiento de dolor, porque León Bertrix era además un joven de carácter benevolo, franco y leal.

Residencia. —

Ha fijado su residencia en República 190, la señora Amelia Puelma de Reyes.

A Buenos Aires. —

Por la combinación transandina de la tarde, de ayer, regresaron a Buenos Aires los señores Rafael Bosch y R. Zaccai.

—En la misma combinación partieron a Buenos Aires el senador Sr. don Gonzalo Bulnes, señora Carmela Correa de Bulnes e hija, el señor don Luis Dávila Larraín y señora Bulnes de Dávila, el señor Ignacio Saavedra, el señor César Ferrera y familia, el señor Pablo Schorr y señora, señor Luis A. Venegas y señora, M. Kawazú O., A. de Salazar y señor Aliro Gonzáles.

Viajeros. —

Ayer partió a Chillán el señor don Ascanio Bascuñán Santa María.

—A su fundo en Angol se dirigió el señor Arturo Alemparte y señora.

—Partió al sur el señor Manuel Antonio Ovalle.

—Regresó de Viña del Mar el señor Manuel Guilisasti.

—Hoy parte a Valparaíso el señor Enrique Moller.

—A Concepción regresó el señor Rafael de la Sotta.

—A Viña del Mar se dirigió el señor Renato Besa Rodríguez.

—Regresó a Valparaíso el señor Guillermo Soublette.

—Al sur partió el señor Héctor Bruna.

—A su fundo en Chillán, se dirigió el señor Enrique Tagle Rodríguez.

—Al sur partió el señor Augusto Vicencio.

—A Viña del Mar se dirigió el señor Emilio Orrego Pardo.

—Partió al sur el señor Víctor Reyes y familia.

—A Concepción se dirigió ayer el señor Artemio Zañartu.

—A Puerto Montt se dirigió el señor Alvaro Díaz Lira.

—Al sur se dirigió el señor Gonzalo Herreros.

—Partió a Concepción el señor Luis Malaquías Concha.

—A Valdivia se dirigió el señor Federico Andwanter y señora.

—Al sur se dirigió el señor Arturo Soto.

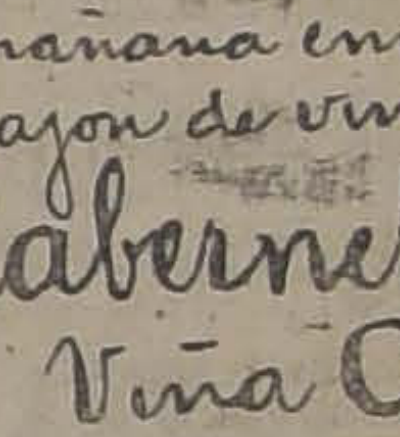
Srs Melossi i Cie
Gal Alessandri
Ble
Para mi banquete de mañana envíeme un cajon de vino:
Cabernet de la Viña Carmen

¿Quiere Ud. que su boca sea un estuche de perlas? ¿Quiere Ud. tener encías sanas y aliento puro? Use diariamente la
Pasta Esmaltina
El dentífrico por excelencia.

PIELES
GRAN PELETERIA ALASKA DE ISAAC GRINBERG
Compañía 1033, edificio Arzobispal
Esta casa ofrece a las señoras la oportunidad de adquirir sus pieles en las clases más finas y a precios muy bajos, por ser su propietario cortador de oficio.

Sombreros
Preciosos modelos, terciopelo y tul terciopelo y lana, baratísimos.
Mme. VALENTINE
Monjitas 794
2564-14-d

Clínica Dental
— DEL —
Dr. Valenzuela Basterrica
Cinco dentistas especialistas. Cirugía de la cara y enfermedades de origen dentario. 8 a 12 y 2 a 7 P. M.
HUERFANOS 1616. — TELEFONO 1642 6-e

POLVOS WERCK
¿Queréis tener un cutis fresco y aterciopelado hasta edad muy avanzada? Usad los incomparables polvos
IDEAL DE WERCK
Caja: $ 4.50.
Droguería Francesa, Daube y demás Boticas y Droguerías.

A. M. Robert
AGUSTINAS 1017-1019
Llegaron las novedades para el Invierno, en:
Trajes sastre modelos,
Vestidos,
Abrigos,
Blusas y
Pieles finas.
2567-16-d

$ 130 - RAGLAN - $ 150

Casimir Inglés **Gabardinas**

Sastrería Retamales

Premiada Exposición Industrias de 1916

San Antonio 340 :: Casilla 1210 :: Santiago

POLÍTICA

LA CRISIS MINISTERIAL

LOS PRESIDENTES DE LOS PARTIDOS DE LA COALICION NOTIFICAN A S. E. QUE SUS REPRESENTANTES EN EL MINISTERIO SE RETIRAN DEL GOBIERNO

EL PRESIDENTE DE LA REPUBLICA CONVOCA PARA HOY, A LAS 2 P. M. A LOS DIRIGENTES DE LA ALIANZA LIBERAL A UNA IMPORTANTE REUNION

LAS ELECCIONES MUNICIPALES

La crisis ministerial

Teminábamos nuestra información anterior anunciando que los presidentes de los partidos de la Coalición pasarían ayer a la Moneda a notificar oficialmente a S. E. el Presidente de la República la resolución de esos partidos en orden a que no continúen en el Gobierno sus representantes en el Ministerio señores Pereira Iñiguez, Hederra y Vicuña Cifuentes.

La Coalición se retira del Gobierno

En efecto, a las 5 1|2 llegaban al despacho privado del Presidente los jefes de la Coalición, quienes impusieron al Excmo. señor Sanfuentes de la resolución a que acabamos de aludir.

Después conversaron detenidamente de la nueva situación política creada por el veredicto de Marzo. Los señores Besa y González E. enumeraron los motivos principales por los cuales se retira del Gobierno la Coalición antes del 1.o de Junio, relacionando uno de ellos con los sucesos ocurridos en la Armada Nacional. En su concepto, deben tomarse algunas medidas en este asunto, pero el Ministerio que las adopte debe no sólo llevarlas a la ejecución sino responder de ellas.

Los señores Besa y González Errázuriz habrían terminado según nuestras informaciones, por referirse a la futura actitud de los partidos coligados.

El Presidente llama a los dirigentes de la Alianza

Cuando se hubieron retirado de la Moneda los presidentes coalicionistas, S. E. conversó brevemente con algunos políticos, entre otros con el senador de Colchagua señor Valdés Valdés.

Después, procedió a hacer citar para hoy Domingo, a las 2 P. M. a los vice-presidentes del Partido Liberal, señores don Eliodoro Yáñez, que se había trasladado ayer a Lo Herrera, y don Manuel Rivas Vicuña, al presidente del Partido Radical señor don Armando Quezada y al presidente del Partido Demócrata señor don Angel Guarello.

Como este último caballero se encuentra en Valparaíso, S. E. le hizo telegrafiar.

En los círculos políticos y parlamentarios se daba mucha importancia a la reunión de hoy, pues se esperaba que se inicie la solución de la crisis política y Ministerial y el advenimiento de la Alianza Liberal al Gobierno de la República.

El Ministro de Relaciones

Después de atender el despacho de su Ministerio, hasta última hora, el Ministro de Relaciones Exteriores, señor don Guillermo Pereira, se dirigió anoche a Polonia.

La presencia del señor Valdés Valdés en la Moneda

La circunstancia de haber pasado el señor Valdés V. al despacho presidencial poco después de haberse retirado los presidentes de la Coalición dió margen a que en el público se le atribuyera a esta visita un determinado objeto político.

Sin embargo, otras versiones dicen que la visita del señor Valdés Valdés al Presidente de la República sólo obedecía al propósito de invitarlo especialmente a la conferencia que desarrollará mañana en el Teatro Royal el director del censo argentino señor Alberto Martínez, a beneficio del Patronato de la Infancia, institución de la cual es presidente el señor Valdés Valdés desde hace varios años.

Las elecciones municipales de hoy

Damos la nómina de los candidatos a municipales de Santiago:

Señores Rogelio Ugarte Bustamante, José Dolores Gajardo, Alfredo Salas Ibáñez y Horacio Manríquez, radicales.

Señores Diego Escanilla y Nicasio Retamales, demócratas.

Señores Aquiles Talavera, Eduardo Larraín y Eduardo del Campo, conservadores.

Señores Pedro A. Marín y Emeterio Vargas Barrera, liberales democráticos.

Señores Rafael Gaete, Enrique Doll y Eduardo Almarza, nacionales.

Señor Carlos A. Sepúlveda, socialista.

Señores Roberto Vergara, Enrique Phillips, Alfredo Urzúa, Viterbo Osorio, y Honorio Garrido, independientes.

DELEGADOS DEL GOBIERNO

El Ministerio del Interior designó a los jefes de Secciones del Ministerio, señores Luis Barros Merino y Pedro Lautaro Ferrer, para que presidan las elecciones municipales de hoy día en Melipilla y San Antonio, respectivamente.

Fueron también designados los señores Víctor Plaza de la Barra y Eduardo Sandoval para Buin y La Granja, respectivamente.

TROPA DE LINEA

En la orden del día de ayer, el Comando en jefe de la II División dispuso que las tropas de línea que se han mandado a resguardar el orden de las elecciones municipales de hoy, se pondrán a disposición de los delegados del Gobierno, y en los puntos donde éstos no existan, a disposición de los Intendentes, Gobernadores o Subdelegados.

LA ELECCION MUNICIPAL

Medidas dictadas por la Superioridad Militar

Con motivo de las elecciones de municipales que se verificarán hoy Domingo, la Comandancia General de Armas dictó ayer la siguiente orden de la plaza:

1) Los cuerpos de la guarnición permanecerán acuartelados mañana hasta las 8 P. M.

2) La distribución de la tropa en las mesas se hará conforme a lo dispuesto en el párrafo 1.o de la Orden de la Plaza N.o 33 de 2 de Marzo ppdo. El Batallón de Telégrafos y Cuerpo de Carabineros, permanecerán en sus respectivos cuarteles, a disposición del Comando divisionario.

Respecto a la distribución por escuadras, se ceñirán a lo ordenado en el párrafo 2 de la orden antes citada.

3) A la unidad que le corresponda custodiar algún sector, deberá designar un oficial para que vigile y atienda los pedidos de tropa que se le hagan.

4) El Regimiento Carabineros, pondrá a disposición de este Comando, el día 14, a las 8 A. M., seis ordenanzas montados.

5) Las unidades que tengan pedidos de tropa llevarán un memorándum de las fuerzas que se les soliciten.

6) Los pedidos de tropa que se hagan a esta Comandancia y que deben salir fuera de la guarnición, se comunicarán oportunamente a los Cuerpos, por teléfono.

ASAMBLEA LIBERAL

La mesa directiva de esta asamblea nos ha encargado declarar que no presenta candidato de su seno ni recomienda a sus miembros otra candidatura, como se manifiesta en una circular dirigida por uno de los candidatos en lucha.

Quedan, en consecuencia, los liberales en libertad de acción frente a la elección de hoy.

PARTIDO LIBERAL

Comuna San Miguel.—Candidatura Alberto Santelices Riveros.— Se nos encarga avisar a los adherentes de esta candidatura que la secretaría general está ubicada en la calle San Diego No. 2689.

Se nos ruega encarecer a los partidarios de la Alianza Liberal, se sirvan pasar a retirar su voto e invitar a sus amigos.

PARTIDO RADICAL

Agrupación de Santiago. — Se nos recomienda pedir a los radicales que sufraguen a primera hora, y que por acuerdo de la comisión electoral y de los candidatos, los votos están distribuídos así:

En las Comunas 1.a y 6.a, por Horacio Manríquez R., 4 votos; y 3 votos por cada uno de los otros candidatos;

En las comunas 2.a, 3.a y 8.a, por Alfredo Salas Ibáñez, 4 votos; y 3 votos por cada uno de los otros candidatos;

En las comunas 4.a, 5.a y 9.a, por José Dolores Gajardo, 4 votos; y 3 votos por cada uno de los otros candidatos;

En las comunas 7.a y 10.a, por Rogelio Ugarte B., 4 votos; y 3 votos por cada uno de los otros candidatos.

De consiguiente, los radicales no deben alterar las cédulas que les corresponden. Los votos y datos electorales que necesiten pueden solicitarlos de las respectivas secretarías comunales, las que se encuentran ubicadas en los locales que se indican a continuación:

1.a Comuna, Ahumada 242.
2.a Comuna, San Pablo 1906.
3.a Comuna, San Pablo 3026, y Compañía frente Escuela Normal.
4.a Comuna, Delicias 3473.
5.a Comuna, Independencia 373.
6.a Comuna, Buenos Aires 558.
7.a Comuna, Maestranza 118.
8.a Comuna, Alonso Ovalle 1114.
9.a Comuna, Delicias 2462.
10.a Comuna, San Diego 1375.
Secretaría General, Club Radical, Ahumada 242.

Advertencia. — La junta departamental de elecciones del Partido Radical nos encarga hacer presente a todos los radicales que es inexacto que algunos de los candidatos proclamados se hayan retirado de la lucha a última hora.

PARTIDO DEMOCRATA

El directorio de la agrupación nos encarga hacer presente a los demócratas que no deben alterar las cédulas que reciban de las secretarías respectivas, de los candidatos a municipales, señores Nicasio Retamales y Diego Escanilla, y que a todo acto de indisciplina el directorio de la agrupación le aplicará el artículo 7.o del reglamento.

Las secretarías están distribuídas como siguen:

1.a Comuna, Rosas N.o 1049.
2.a Comuna, San Pablo N.o 1522.
3.a Comuna, Chacabuco N.o 731.
4.a Comuna, Delicias N.o 3487.
5.a Comuna, Independencia esquina Artesanos.
6.a Comuna, Recoleta N.o 1175.
7.a Comuna, Maestranza N.o 10 y 937.
8.a Comuna, Arturo Prat N.o 153.
9.a Comuna, Av. España N.o 28.
10.a Comuna, Franklin N.o 921.

Agrupación de Santiago. — La mesa directiva de la agrupación departamental de Santiago, nos encarga hacer presente a los demócratas de las comunas urbanas y rurales, del departamento, que las candidaturas oficiales proclamadas por el partido y por las que deben sufragar hoy, son los siguientes:

Santiago, señores Diego Escanilla y Nicasio Retamales.
Providencia, señores Bernardo Cristi y Carlos Espina.
San Miguel, señor Pedro Olmedo.
Renca, señor Roque Lucero.
Quilicura, señores Estéban Pastene y Manuel Garat.

10.a Comuna — Se nos pide decir a los demócratas y personas que simpaticen con las candidaturas de este partido, pasen a recoger sus votos a la secretaría, San Diego N.o 1554, donde se les atenderá durante todo el día de hoy, desde las 8 A. M. hasta las 4 P. M.

Comuna de Providencia — Se nos encarga avisar a los obreros y adherentes al candidato don Bernardo Cristi, que la secretaría general está en Av. Manuel Montt N.o 42.

Centro Moisés González. — Chacabuco 731. — Este Centro, en su última reunión, acordó, entre otras cosas, lo siguiente:

1.o Exigir a los demócratas voten en la mañana, para dedicar sus actividades al cumplimiento de las diversas comisiones que se les encargue

2.o Hacerles presente que en el momento de sufragar, se presenten a los apoderados de su respectiva mesa, por así convenir a los intereses electorales

3.o Además, acordó que la guardia electoral, con todo su personal, debe estar en la secretaría a las 8 en punto A. M., para recibir instrucciones precisas, de acuerdo con los apoderados de cada mesa.

Centro Malaquías Concha. — El comité directivo de este Centro político, en sesión de anoche, acordó lo que sigue:

Comunicar a todos los electores del sector Santa Elena, que han adherido a las candidaturas de los señores Nicasio Retamales y Diego Escanilla, que se les atenderá en la secretaría hoy Domingo de 8 a 10 A. M., y después de esa hora en el local en que funcionarán las mesas receptoras correspondientes a dicho sector.

Nombró vocales adjuntos y apoderados a los miembros del Centro que desempeñaron igual comisión en la elección del 3 de Marzo.

Asimismo, a las comisiones contra el cohecho les ratificó su nombramiento.

A las 9 P. M, habrá reunión general para conocer los cómputos oficiales.

PARTIDO LIBERAL DEMOCRATICO

Candidaturas Marín y Vargas Barrera.— Con todo entusiasmo siguen los trabajos tendientes a afianzar el éxito de las candidaturas a municipales de los señores Pedro A. Marín y Emeterio Vargas Barrera.

Los antecedentes y respetabilidad de los candidatos ha hecho que sus nombres despierten gran entusiasmo entre sus correligionarios y adherentes.

Las secretarías de estos candidatos funcionarán hoy, día de la elección, en los locales que se expresan, y estarán a cargo de las personas que se indican:

1.a comuna, Agustinas 960, don Bernardo Rioseco.
2.a comuna, San Pablo 1834, don Eduardo Blanlot.
3.a comuna, Chacabuco 222, don Luis A. del Canto.
4.a comuna, A. Varas 47, don Adolfo Guzmán.
5.a comuna, A. Bello 18, don Maximiliano Rodríguez.
6.a comuna, Recoleta 385, don Armando Hidalgo.
7.a comuna, Maestranza 60, don Demetrio Mardones.
8.a comuna, A. Ovalle 1140, don Alberto Altamirano.
9.a comuna, Echaurren 40, don Leopoldo Cordero V.
10.a comuna, San Diego 1472, don Alfredo Ovalle Vial.

La Vieja Guardia de Balmaceda.

—La comisión organizadora de La Vieja Guardia de Balmaceda, reunida anoche acordó dirigir por la prensa la siguiente circular a los miembros de esta institución:

“Estimado consocio: Rogamos a Ud. se sirva favorecer con su sufragio las candidaturas municipales de los señores don Pedro A. Marín y don Emeterio Vargas Barrera, elegidos por la Junta Ejecutiva de nuestro partido.

Debemos votar acumulando siete votos por el señor Marín y seis por el señor Vargas Barrera o viceversa y poner en nuestra parte todo cuanto se pueda para obtener el triunfo de nuestros candidatos, que son de los primeros que pueden dar a la ciudad de Santiago garantía plena de buen gobierno local por su rectitud, honorabilidad y patriotismo.

Saludan afectuosamente a Ud. sus Attos. y S. S.—Juan 2.o Meyerholz, presidente.—Julio Videla A., secretario.”

PARTIDO NACIONALISTA

Centro Nacionalista.—El Lunes 15 del presente, a las 6|14 P. M., celebrará sesión esta institución política en su local de costumbre Morandé 251.

Se nos pide rogar encarecidamente la asistencia por haber importantes asuntos que tratar.

CANDIDATURAS INDEPENDIENTES

Candidatura de don Viterbo Osorio

Las secretarías comunales estarán ubicadas en los siguientes locales:

2.a Comuna, San Pablo 1938.
4.a Comuna, Av. Ecuador 3560 esquina A. Varas.
5.a Comuna, Independencia esquina Artesanos.
6.a Comuna, Av. Recoleta 466.
7.a Comuna, Maestranza esquina Pedregal.
10.a Comuna, San Diego 1558.
Secretaría general: Valparaíso 1070.

Liga de reorganización policial

—Se reunió esta institución y tomó los siguientes acuerdos:

1.o Que los apoderados ante las mesas receptoras y apoderados generales se encuentren en la secretaría general, a las 7 A. M.

2.o Se pone en conocimiento de todos los adherentes a la candidatura a municipal del coronel don Enrique Phillips H. que frente al local donde funcionan las mesas receptoras, se estacionará un automóvil que servirá de secretaría y en él pueden obtener los datos que deseen y las cédulas que necesiten.

3.o Que las personas que desean se les remita cédulas a su domicilio se sirvan pedirla al teléfono N.o 1654, que es el de la secretaría general.

4.o Que a pedido del candidato todos los apoderados procedan en todo con absoluta legalidad y de no autorizar en ningún caso la compra de un sólo voto. Desea salir elegido por la voluntad del pueblo soberano, conciente y honrado.

5.o Las personas que deseen agregar algún voto a favor del coronel lo hagan en la siguiente forma: **Enrique Phillips Huneeus.**

Champaña Importado y Champaña Nacional

vende

ALFREDO BLANCHARD

BANDERA 178

PENULTIMA SEMANA

del sorteo del hermoso automóvil

“REO”

Importado por la acreditada Casa

Montval y Cía.

Y que la revista **ZIG-ZAG** obsequia a sus lectores.

El Sorteo se llevará a efecto el 30 del presente mes, a las 3 P. M., en **Teatinos 666.**

NOTA.--Desde el próximo número daremos una grata sorpresa a nuestros lectores.

2559-14-d

Casa Francesa

Sección Especial 2.o Piso Ascensores

TRAJES sobre medida para SEÑORAS

a cargo de eximios cortadores

Tenemos el surtido completo para la Estación. Nuestras confecciones son todas forradas en seda, y de un corte y hechura perfectos.

Trajes, desde . . . . **$ 275.—**

Casa Francesa

Sección Especial 3.er Piso Ascensores

Sastrería de Lujo

bajo la dirección de Cortadores muy competentes

Surtido completo y muy nuevo de Casimires recién llegados, para ternos, sobretodos, etc.

Ternos de vestón para Caballeros, desde **$ 150.—**

Casa Francesa

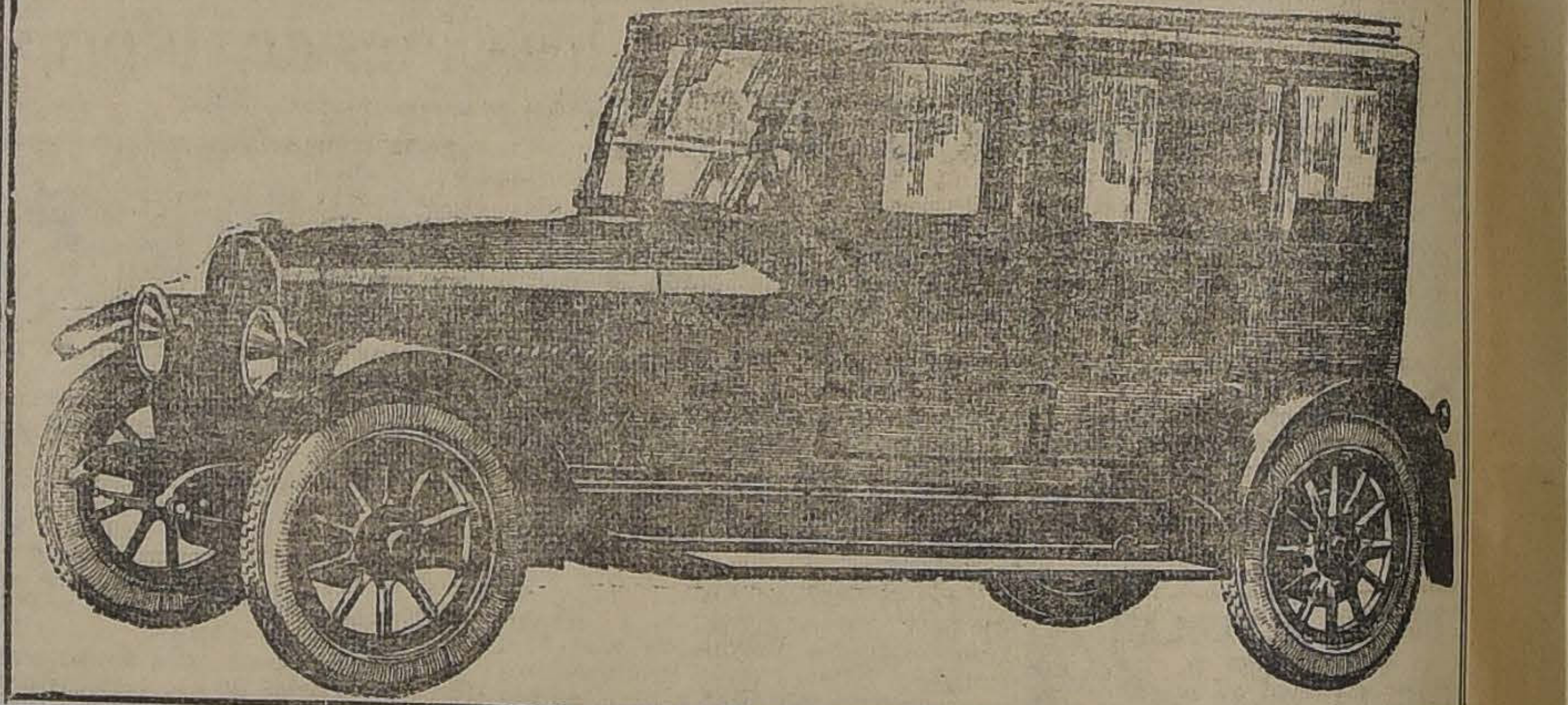

Touring Limousine Hudson Super Seis

ULTIMO MODELO DE CARROCERIA, ENTERAMENTE NUEVO, SACADO POR LA HUDSON MOTOR CAR CO.

UNA de las características de los automóviles Hudson es su remarcable hermosura de líneas. Desde el punto de vista de lujo, el Hudson Super Seis se impone a quien busca lo mejor. Fué construído para personas de gusto exigente y diseñado por los mejores y más autorizados dibujantes de carruajes del mundo.

SU fino acabado hasta sus menores detalles, y su superioridad mecánica, lo hacen el coche más perfecto. Comina comodidad, suavidad, flexibilidad, gran reserva de potencia, larga vida de motor y una velocidad para salir airoso de cualquier emergencia. Ud. encontrará automóviles Hudson en todos los paseos de moda, no solo de América sino en todas partes del mundo civilizado.

SU excepcional hermosura llama la atención de las personas de buen gusto y sus cualidades mecánicas superlativas la de los técnicos más exigentes. Los automóviles Hudson Super Seis reunen todos aquellos puntos requeridos por gente que entiende lo que es calidad, lujo y supremacía mecánica.

UNICOS IMPORTADORES:

Graham Rowe & Co.

Valparaíso -- Santiago -- Antofagasta

2572-14-d

Cinema Concierto ALHAMBRA

En matinée, a las 3 P. M.:

LAS 7 PERLAS

La grandiosa película en series que emociona a todo Santiago.

Hoy episodios 1, 2 y 3.

En selecta, 4 1|2. Ultima exhibición

El Raid de los Dirigibles

Preciosa película editada por **THOS. H. INCE**, el mismo productor de **Civilización.**

En Especial, 6 1|4.

FOX

exhibe por primera vez en esta sección

Milagro de Amor

por **THEDA BARA.**

Localidades numeradas. Precios corrientes.

NOCHE, 9.20.—Localidades numeradas

DOMINGO PATHE

La Mujer Desconocida

El famoso drama de Henry Kistemaekers, interpretado por HUGUETTE DUFFLOS, la bellísima joven y elegante pensionista de la Comedia Francesa. Película de gran sentimiento, desarrollada con lujo soberano, tomada con los últimos perfeccionamientos fotográficos, patentados por Pathé.

TEATRO VICTORIA | Recoleta No. 345

HOY DOMINGO 3 GRANDES FUNCIONES.

En matinée, a las 3 P. M.:

Las Siete Perlas

En especial, 6 1|4, FOX:

La Princesa Romanoff

Noche, 9.20, FOX. Sinfónico.

Milagro de Amor

Muy en breve estreno:

Aquella Hora

La más hermosa película de arte editada hasta la fecha, filmada en los más bellos paisajes nevados de ADIRONDAKS. Intérpretes: la muy simpática actriz ZENA KEEFE y el actor atleta ALAN HALE.

Espectáculos para hoy de la EMPRESA DE TEATROS Y CINEMAS Ltda

1. **ALHAMBRA:** Matinée: Las 7 perlas; Selecta: Raid del dirigible; Especial: Esclavo de Amor; Noche: Mujer desconocida.
2. **ROYAL:** Especial: El secreto de la Condesa; Noche: Esclavo de amor.
3. **COMEDIA:** Especial: Misterio del tren expreso; Noche: El Latigazo.
4. **VICTORIA:** Matinée: Siete perlas; Especial: Princesa Romanoff; Noche: Esclavo de amor.
5. **POLITEAMA:** Noche: Barbarie.
7. **ELECTRA:** Noche: El secreto de la Condesa.
6. **ALAMEDA:** Matinée: Jack Corazón de León.
8. **COLISEO:** Especial: Barbarie.
9. **AMERIKAN:** Especial: La eterna Safo; Noche: Secreto de la Condesa.
10. **APOLO:** Especial: Raid del dirigible.
11. **ODEON:** Noche: Raid del dirigible.
12. **IMPERIAL:** Noche: Jack corazón de León.
13. **YUNGAY:** Especial: Jack corazón de León.
14. **NOVEDADES:** Especial: Vuelo Supremo; Noche: Muerte redentora.
15. **EXCELSIOR:** Noche: Siete perlas.
16. **ATENAS:** Especial: Muerte redentora.
17. **P. VALDIVIA:** Noche: Princesa Romanoff.
18. **SAN BERNARDO:** Noche: La diablilla.

En total: 18 teatros en solo Santiago y 28 programas, que sirve la E. de T. y C. Ltda. en un sólo día.

Oficinas: **SAN ANTONIO 515.**

MUY PRONTO:

ÉXITO ENORME

EL JARDIN DE ALLAH

La obra maravillosa de la Casa Selig en 40 partes

EXCLUSIVIDAD DE LA NORTH AMERICAN FILM SERVICE

Matinée = SETIEMBRE = Tarde **Platea $ 1.50**

El Bello Drama:

CONCURSO COMICO

CHAPLIN Max Linder

con Chaplin en las termas y Max y los submarinos.

Resurrección

la más conmovedora obra de Tolstoi. El calvario de la joven lanzada al vicio por el hombre a quien entregó su primer amor. Como guijarro rueda por la fangosa pendiente, pero aún queda algo en el corazón y sus sentimientos la redimen.

NOCHE. — Entradas numeradas: Platea, $ 3.00; Balcón, $ 1.60; Galería, $ 0.60.

20,000 Leguas de Viaje Submarino

la maravillosa adaptación de la novela de Julio Verne. Emocionantes escenas en el fondo del mar. Exclus. de la Cía. Italo.

MIERCOLES: 2.a vista de la serie extraordinaria de la Casa Universal

- EL HOMBRE SIN PATRIA

Traidores como Bolo Bajá hay en todos los países.

Max Glucksmann presenta esta semana

ACUSADA	LAS MINAS DE TURQUEZAS	ANALES DE LA GUERRA NUM. 5 Y LOS PROGRESOS DE LA CIENCIA	LA BELLEZA QUE MUERE	ANGUSTIAS	CARAMBOLAS, GENTLEMAN Y PICK POCKET
Hermosa creación "Eclair", interpretada magistralmente por **Mme. Jeanne Brindeau** y **Rafael Devyde** y el señor **Garat.**	Marca "Kalen", en la que la intrépida **Marina Sais** realiza algunas de las proezas a que nos tiene acostumbrados con unas escenas de un realismo aterrador.	Película de un interés marcado para el mundo medical, demostrando cómo se ha llegado a devolver a la vida natural los desgraciados de la guerra.	Creación de **Germaine Dermoz.** Tela sentimental y de amor basada sobre un incidente novelesco de los tiempos actuales.	Creación de amor de la simpática **Emmnie Lynn**, Mme. Galabert y los señores Roussel y Duquesme.	Desopilante farsa americana marca Keystone, de estilo chaplinesco.

Reclame en los Cines de su preferencia "Gluckmann Magazine" revista cinematográfica ilustrada

TEATROS

Teatro de la Comedia

Otro lleno desbordante y otro éxito artístico consiguieron ayer en sus funciones de la tarde y de la noche La Goya y la Gioconda. Se han conquistado en forma definitiva a un público, generalmente frío para favorecer los espectáculos, aunque sean éstos de primer orden.

Ayer estrenaron nuevos bailes y couplets las dos artistas y en estos nuevos números alcanzaron la misma clamorosa aceptación que en los ya conocidos.

Entre los bailes de la Gioconda gustaron mucho el "Fado" portugués y el "Asturiano". Una creación clásica que estrenó anoche nos pareció exquisita.

La Goya debió, en la función nocturna de ayer, cantar hasta ocho couplets distintos, debido a la insistencia del público. Entre los números dados a conocer anoche fué muy aplaudido un gracioso "Chotis" de mucha intención.

Para hoy se anuncian, como de costumbre, dos funciones: vermouth a las 6 y nocturna a las 9.30.

En ambas, la Goya y la Gioconda darán a conocer nuevos números de su repertorio.

Teatro Santiago

"Carmen"

La presentación de las obras por la compañía lírica del Santiago, ha ido mejorando, gracias a la homogeneidad que se ha conseguido darle.

Anoche presentó "Carmen", del maestro Bizet, obra difícil para el cantante, y sus intérpretes salvaron los escollos de la partitura, consiguiendo un éxito. La mezzosoprano Elvira Bosetti, cuyos merecimientos hemos recalcado en diversas ocasiones, tuvo lucido trabajo en Carmen, la protagonista; la secundó con acierto la soprano lírica, Berta Frizzi, una Micaela correctamente cantada. Del elenco masculino, los honores de la noche correspondieron al barítono Servando Banzo, quien, por sus facultades vocales podría figurar en las mejores compañías, si consiguiese mayor dominio escénico. Cantó anoche brillantemente su parte de Escamilo. Pietro Novi se hizo aplaudir también por su acertada presentación del Don José, y contribuyeron al resultado de anoche los señores Nicolino (Remendado), Zonzini (Zúñiga) y Badaracco (Morales y El Remendado). Coros regulares; orquesta bien.

Hoy Domingo se efectuarán dos funciones: en la matinée se cantará "El Barbero de Sevilla", del maestro Rossini, por el tenor Pedro Somali, la soprano Gabriela Bernard, el barítono Freixas y el bajo Nicolino. En la nocturna se repite, a solicitud de varias familias, la hermosa ópera de Giordano, "Fedora", por la Mattinzoli y Tabanelli.

Mañana Lunes, el barítono Servando Banzo cantará la parte de Conde de Luna, en "El Trovador", del maestro Verdi.

Teatro San Martín

El éxito de anoche, superó al del estreno de la revista local de Rogel Retes, "33", ya más posesionados los artistas de sus roles y sin las naturales nerviosidades del estreno.

Hoy, como día festivo, habrá dos funciones: en la matinee, con precios rebajados, va la revista "33", y el poutpourri parodia "El tenorio en Solfa", original de Rogel Retes, también

Por la noche, se hace, por última vez la zarzuela en 2 actos "La moza de mulas", cuya primera representación constituyó un buen éxito. Va además un acto de concierto.

—El Lunes última función doble con "33" y el estreno de la zarzuela cómica "Los Baturros".

Centro Familiar Español

Hoy se pondrá en escena las comedias, "Géneros de Punto" y "Robo y envenenamiento".

Glucksmann Magazine

Hemos recibido el primer número de esta interesante y bien presentada publicación cinematográfica.

Trae colaboraciones de los críticos teatrales de "El Diario Ilustrado", "La Unión", "El Mercurio", "La Opinión" y "La Nación" y muchas noticias y datos sobre películas, teatros y artistas.

Nuestros parabienes a sus directores.

Compañía Aída Arce

Damos a continuación el elenco completo de la Compañía de Opereta Española, que encabeza nuestra compatriota, la celebrada tiple cantante Aida Arce.

Tiples: Aida Arce, Josefina Astorga Elvira Celimendi, Carolina Cellaro, Matilde Ganga, Elvira Iturrart, Juanita López y Concepción Soria.

Actores: Ricardo Alonso, Andrés Barreta, José Canonze, Angel Martínez, Joaquín Pibermat, Felipe Pineda, María Rejas, Juan Robles, Augusto Soto y Luis Soria.

Directores de orquesta: Maestros Samuel Arce y Eugenio de Briganti.

Veinticinco coristas de ambos sexos y orquesta de veinticinco profesores.

Mañana daremos mayores datos sobre los artistas, y publicaremos el repertorio, en el que figuran dos importantes estrenos.

La Compañía Valle Csillac

La prensa argentina se ha ocupado recientemente de la Compañía Sud-americana de Opereta en castellano Valle Csillac, que actúa actualmente en el Teatro Porteño de Buenos Aires. La Compañía ha tenido éxito y la crítica se ha mostrado favorable a todos los elementos que componen dicho conjunto. Primera tiple cómica es la señorita Stephi Csillac, la creadora del Bal Tabarin, de tanto éxito entre nosotros. Es una artista de talento y de mucha "verbe", Valle es un cómico de primer orden y director artístico activísimo. Ha puesto en escena varias novedades en el campo de la opereta, traducidas en español, por el distinguido periodista argentino Julio Escobar, a quien principalmente se debe la idea de formar la Compañía.

Sabemos que Valle y la Csillac vendrán en breve a Chile, contratados para una tournee por Sud y Centro América. El estreno en Santiago está asegurado para el Teatro de la Comedia.

Pablo Podestá

Tenemos noticias de que muy probablemente el actor argentino Pablo Podestá vendrá a Santiago, con la Compañía de Comedia que con mucho éxito está actuando en el Teatro Nuevo de Buenos Aires. Será, entre nosotros, muy bien recibido, gracias a los buenos recuerdos que dejara por su temporada anterior.

La reventa de localidades

¿Quién es el único culpable?

Junto con empezar a iniciarse las temporadas teatrales de importancia a las que afluye el público en mayor número y con mayor empeño, empiezan a dejarse sentir las consecuencias funestas y hasta insoportables de un mal, tanto más grave, cuanto más molesto y desagradable es para nuestro público. Queremos referirnos, con este pequeño exordio, a la famosa reventa de localidades.

Recordamos que el pasado año, durante la corta temporada que nos ofreció la Pavlowa, la reventa de localidades llegó a exasperar en tal forma al público, que nos vimos obligados a expresar nuestras quejas a quién teníamos que hacerlo.

La cosa no siguió adelante, sin embargo (aunque sí lo siguió la aludida reventa) a causa de la poca duración de la temporada de los "Ballet Busses".

Ahora, cediendo a las reiteradas peticiones de este mismo público, no podemos menos de hacer llegar nuestras quejas hasta los señores empresarios del Comedia.

Desde ayer, día en que se inició en este teatro la temporada de "La Goya" y "La Gioconda", y a las primeras horas del día se puso un letrero en la taquilla que dice: "No hay localidades ni de palcos ni plateas"; y sin embargo, en las narices mismas del boletero, los revendedores hicieron, y seguirán haciéndolo actualmente, su más lucrativo negocio.

¿Quién, por otra parte, es el único culpable de esto? El público, el bueno del público que en vez de esperar un día o una noche más paga las primicias de una representación a cualquier precio.

—Espére Ud., señor público, la Goya y la Gioconda aún no piensan en abandonar este precioso clima, y este cielo azulado que cubre a la metrópoli chilena. Si Ud. llega hoy a la boletería del Comedia y no encuentra localidades, espére Ud. hasta mañana, que puede estar bien seguro que las encontrará.

Una entrevista con la Mella

Lo que opina de su arte y... de sí misma

Hace un par de meses una periodista de Nueva York, la señorita May Stanley, entrevistó a Nelly Melba, la famosa, la ilustre soprano, cuya estrella, al paso implacable del tiempo, ya no brilla con el esplendor de sus días mejores, de sus horas de gloria.

El depârtamento de la Melba estaba lleno de rosas y de libros, las dos pasiones de la célebre australiana.

La cantante que conmovió a dos generaciones con su voz magnífica, comenzó hablando de la guerra, de sus compatriotas, que, junto con los canadienses, han sido la flor de los ejércitos imperiales británicos en los campos de batalla de Europa.

Nellie Melba

Luego se refirió a su escuela de canto, establecida en su ciudad natal, la ciudad de la cual Nelly Melba tomó su nombre, que había de hacerse célebre en los anales del arte universal.

—En Melbourne no existía más que un pequeño conservatorio,—dijo—así es que se me ocurrión la idea de fundar una escuela gratuita de canto para las muchachas pobres que tuvieran voz y se quisieran dedicar a las tablas. Por eso fundé mi academia, que se titula "Con amore". Hoy tiene más de 200 alumnas, y puedo asegurar que entre ellas hay varias futuras estrellas del canto, que proceden de remotas poblaciones australianas.

Habló después la famosa diva de la Galli Curci, por quien manifiesta una admiración profunda, y de su proyecto de trasladarse a California durante la primavera.

Pero la parte más sabrosa del reportaje celebrado entre May Stanley y la Melba, fué la que se refiere a su opinión de sí misma.

—Dígame algo de usted, señora.... Hace 25 años que usted debutó en Nueva York... Debe tener recuerdos interesantes...

—¿Veinticinco años? — exclamó la diva, y después de una pausa continuó— tengo una voz genial... ¿Y por qué no la tendré para siempre? ¿Por qué no he de cantar admirablemente, eternamente, siempre que me cuide, y que no olvide lo que se me enseñó? ¿Por qué no he de cantar durante mil años?...

Interrogada acerca de su opinión sobre la moderna ópera, la Melba respondió:

—No la encuentro... Ya no existe la ópera, porque no hay grandes cantantes, no hay grandes voces. Hay muchos que se hacen populares, pero al cabo de dos o tres años desaparecen, se agotan... ¿Qué es de ellos? Lo ignoro. De nosotros, sólo hubo cuatro: Nordica, Valve, Eames y yo. ¿Dónde hay gargantas que se puedan comparar a las nuestras? No conozco cantantes que se puedan comparar a nosotros...

Para Caruso, De Reszke, Mary Garden, Sembrich, Lilli Lehman, Etelka, Gerster y Plancon, la célebre y poco modesta diva tuvo algunos conceptos amables, pero superficiales.

—¿Cantará usted toda su vida? —preguntó la periodista, y la Melba respondió:

—Yo sé que tengo la voz más notable del mundo, y cantaré hasta que la pierda...

Como puede apreciarse, la ilustre australiana puede no ser joven, y su famosa voz no ser tan gloriosa como hace diez o doce años, pero su vanidad parece estar en todo su apogeo...

T. NOVEDADES :: Hoy tres buenas funciones, todas a precios corrientes

La hermosa artista Mollie King en los episodios 4-5-6 de **EL MISTERIO DE LA DOBLE CRUZ.**

A las 3 en Matinée

La adorable actriz Mme. Robinne en su última obra **VUELO SUPREMO.**—A las 6.20 en punto.

NOCHE 9¼ 2 buenos estrenos

1.o MI ALMA

2.o LA MUERTE REDENTORA

Sentido drama de amor y desprecio. — Miércoles: La Mujer Desconocida. Jueves Resurrección

ELECTRA HOY

Matinée policial a las 3: **LOS HIJOS DE SATAN,** y la cómica en 12 partes **Tripitas y su Perro.**

Vermouth 6 25 — Social

HESPERIA en

Nubecillas de Verano

Noche 9.25 — Estreno social

EXTRA PATHE

El Secreto de la Condesa

Jueves: LAS SIETE PERLAS, episodios 1-2-3.—**Viernes: RESURRECCION** por **M. JACOBINI**

AVISOS DE CRONICA

TEATRO SANTIAGO

EMPRESA TEATRAL DEL PACIFICO

Temporada de Otoño

COMPAÑIA LIRICA ITALIANA

HOY DOMINGO 14 DE ABRIL DE 1918

Dos grandes funciones:

A las 3.15 P. M. La hermosa ópera en tres actos del maestro Rossini

EL BARBERO DE SEVILLA

por Gabriela Bernard, Pedro Somali, Arturo Freixas, Antonio Nicolino y Miguel Alegiani.

Precios rebajados

A las 9 P. M. a pedido del público se repite la ópera en tres actos del maestro Giordano:

FEDORA

por Elisa Mattinzoli, Pedro Tabanelli y Arturo Freixas.

Mañana EL TROVADOR, de Verdi, por el barítono Banzo.

Martes, ANDREA CHENIER.

TEATRO DE LA COMEDIA

HOY DOMINGO 14 DE ABRIL DE 1918

SECCION VERMOUTH a las 6:

1. Sinfonía por la orquesta.
2. Biógrafo.
3. LA GIOCONDA, danzarina clásica.
4. LA GOYA, creadora de la tonadilla.

NOCHE, a las 9.30

1. Sinfonía por la orquesta.
2. Se pasará una interesante película.
3. LA GIOCONDA, en sus danzas clásicas.

SEGUNDA PARTE

1. Sinfonía por la orquesta.
2. Continuación y fin del biógrafo.
3. LA GOYA, creadora de la tonadilla.

Precios

Vermouth: Palcos, $ 25.—Platea, $ 4

Noche: Palcos, $ 35.—Platea, $ 6

TEATRO ROYAL

HOY DOMINGO 14, HOY

Tres grandes funciones:

MATINEE con un selecto programa para niños.

VERMOUTH de moda a las 6.15. Colosal estreno en esta sección. La preciosa obra de Xavier de Montepin:

EL SECRETO DE LA CONDESA

NOCHE, función completa. La grandiosa obra cinematográfica, estreno:

ESCLAVO DE AMOR

ESPECTACULOS MAX GLUCKSMANN

Unión Central: Matinée: El que roba a un ladrón.—Especial y noche: Quien cela, daña.

Alameda: La ley del amor.

Septiembre: Matinée: Max Linder y Chaplin.

Carmen: Matinée: Patria 13-14-15 series.—Especial y noche: Noble hasta la muerte.

Odeón: Matinée. La doble cruz 13-14-15 series.—Especial: Chaplin en las Termas.

Gran Circo: Matinée: Patria 7-8-9 series.—Noche: El premio de la constancia.

American Cinema: Matinée: Patria 13-14-15 series.

Selecta: Patria 10-11-12 series.— Noche: El que roba a una ladrón.

Colón: Matinée. Patria 7-8-9 series.

Atenas: Matinée: Paulina 7-8--9 series.

Dieciocho: La doble cruz 10-11-12 series.

Imperial: Matinée: Doble cruz 10-11-12 series.—Especial: Paulina 4-5-6 series.

Iris: Matinée: Doble cruz 13-14-15 series.—Especial: Esposa reconquistada.

Yungay: Noche: Esposa reconquistada.

Novedades: Matinée: Doble Cruz 4-5-6 series.

Coliseo Nacional: Matinée: El secreto del submarino 7-8-9 series.—Noche: Las manos del crimen.

Delicias.—Maciste, en matinée.

TEATRO SAN MARTIN

Av. Matta entre San Diego y Gálvez

Compañía de Zarzuelas y Variedades

Pepita Sirvent

Primer actor: Rogel Retes

HOY DOMINGO, HOY

Dos grandiosas funciones:

Matinée a las 3.15, con precios rebajados.

1.o y 2.o El más colosal éxito, la revista local

TREINTA Y TRES

3o El potpourry-parodia

EL TENORIO EN SOLFA

NOCHE grandioso suceso de la zarzuela en dos actos

LA MOZA DE MULAS

3.o ULTIMO ACTO DE CONCIERTO.

Precios por función completa:

Palcos, $ 10; Platea $ 2; Balcón, $ 1.50

Galería, $ 060.

Mañana última función doble a beneficio del público.

Martes: El estuche de monerías.

J. Denis Lay Dentista AHUMADA 68

GALVARINO PONCE

DENTISTA

Bandera 537. Teléfono 776.

Alfredo Fanta Tomaszewski

DENTISTA DEL INTERNADO BARROS ARANA.

Regresó. Atenderá en Bandera 537 diariamente, de 8 a 12. Horas fijas. Teléfono 776.

Circos

Circo Cubano. — Con un programa nuevo dará esta noche su penúltima función esta Compañía de Variedades, que actúa en Alameda entre Teatinos y Morandé.

Trabajarán las fieras amaestradas las que ejecutarán numerosos novedosos y emocionantes.

En la matinee de hoy—la última de la temporada—se presentará

VIDRIOS PLANOS

Recibimos gran surtido de todas clases de vidrios; colocamos y vendemos a precios más bajos de plaza.

PIMSTEIN Hnos.

COMPAÑIA 2015. Frente Plaza Brasil. - TELEFONO 781.

NOTA.—Se atiende pedidos de provincias.

toda la Compañía, incluso las fieras amaestradas.

CINEMATOGRAFOS

Teatro Unión Central.—''Quien cela, daña'', se titula una película que se estrenará hoy en este biógrafo en las secciones de 6 y cuarto y de la noche.

Como todos los días festivos, a las 3 de la tarde empezará la matinée dedicada a los niños, compuesta de las más divertidas piezas.

Para la sección selecta de 5 a 6 de la tarde, se ha elegido el hermoso drama en 15 partes ''La ley del amor'', obra que en ocasiones anteriores ha merecido aceptación.

El trío musical ha preparado para este día las mejores piezas de su repertorio.

Teatro Septiembre.—Matinée: campeonato cómico Chaplin-Max Linder, con ''Chaplin en las Termas'' y ''Max y los submarinos''.

Tarde, ''Resurrección'', el hermoso drama de Tolstoy, el gran pensador ruso, interpretado por María Jacobini.

Noche, por última vez, ''20,000 leguas de viaje submarino'', la maravillosa vista con escenas en el fondo del mar.

Teatro Dieciocho.—Hoy presenta este teatro tres funciones: matinée infantil a las 2 de la tarde con vistas especialmente para niños, presentan en esta sección la cinta infantil ''Corazón azul o el pequeño violinista'' y cómicas por Chaplin.

En la sección de las 3 y media se continúan la series 10, 11 y 12 de la vista ''El misterio de la doble cruz''.

En la sección especial se estrena la vista de la casa Blue Bird, titulada ''Las dos ligas'' o con otro nombre ''La delicadeza de los padres'', vista de absoluta moralidad, especialmente para niñas. Sus protagonistas son Franklin Farnun y Brownie Vernon.

Nocturna, el estreno de la gran obra de Tolstoy ''Resurrección'', interpretada por María Jacobini y A. Habay.

Katucha (María Jacobini) es la linda esclava del destino que a impulsos de una fatalidad imperante en la sociedad que la rodea precipítase en un abismo.

Mañana se repetirá tarde y noche.

Teatro Royal.—Hoy habrá tres funciones en este teatro.

Matinée con un programa especial para niños.

Vermouth se pasará la obra de Javier de Montepin, titulada ''El secreto de la condesa''.

Noche, función completa. Se estrena la hermosa película titulada ''Esclavo de amor'', interesante argumento sociológico en 14 actos.

''El hombre sin patria''.—En la próxima semana se estrenará este valioso exponente de arte y sensación que en forma muy correcta ha editado la casa Jewel, editora de la película ''Las sirenas del mar'', que como recordarán nuestros lectores, constituyó su estreno un verdadero acontecimiento de arte.

Esta nueva producción de la citada manufactura norte-americana, nos presenta un asunto de diverso género. La tesis ha sido extractada de la obra del eminente escritor americano Edward Everet, que trata en forma magistral el conflicto de las naciones. A la bondad de la parte literaria hay que unir la artística, que en esta cinta está representada por la trágica francesa Florence La Bady.

''Las dos ligas.—Bajo este título presenta la casa Blue Bird, una finísima comedia dramática, de elegante corte artístico, en la que figuran como protagonistas los celebrados artistas Franklin Farnum y Miss Vernon, y cuyo argumento es una moralísima enseñanza, que pone de manifiesto la inutilidad de ciertas Ligas purificadoras, cuando hay otras miserias de qué preocuparse.

La sátira está rodeada de un ambiente magnífico, presentado con acierto. En el transcurso del desarrollo podemos notar detalles que, a pesar de encerrar un fondo de verdad admirable, nos arrancan la espontánea carcajada. Es una comedia pletórica de situaciones de alta comicidad y que sin embargo no es otra cosa cosa que el reflejo de la vida misma.

''Las dos ligas'' se estrenará a principios de la semana entrante.

''Hipócritas''.—Sobre la película ''Hipócrita'', próxima a estrenarse entre nosotros, dice el diario ''La Unión'' de Buenos Aires:

''El estreno de la cinta cinematográfica ''Hipócritas'', realizado anoche en el Empire Theatre, confirmó plenamente las esperanzas que en ella se tenían cifradas.

El numeroso público que acudió a presenciar la notable película, siguió con interés el desarrollo de sus episodios y pudo comprobar hasta qué punto es capaz de llegar el arte cinematográfico cuando se le practica honestamente y de acuerdo con un alto propósito moral.

Es de admirar en ''Hipócritas'' la nitidez con que aparece reflejada en la tela, el movimiento y la honda emoción dramática que fluye de sus capítulos, y sobre todo el noble anhelo de verdad y justicia que la inspirado su construcción.

En torno de la idea central se suceden escenas admirables, llenas de vigor y de vida, que mantienen en el espectador un gran interés durante todo el desarrollo de la obra.

Cine Alhambra.—En la matinée a las 3 se anuncian los episodios 1, 2 y 3 de la película ''Las siete perlas''.

En tanda selecta a las 4.30 se anuncia la última exhibición de la sensacional film ''El último raid del dirigible''.

En la especial a las 6.15 se exhibe por segunda vez la última producción Fox, ''Esclavo de amor''. Interpretación a cargo de la popular ''mujer-vampiro'' Theda Bara y el actor Edward José.

En la nocturna a las 9.20 se anuncia un estreno Pathé, ''La mujer desconocida'', traducción cinematográfica de ''La Femme Inconnue'' de Kistomaeckers.

Huguette Dufflos, la protagonista de ''La voluntad'' y ''El instinto'', tiene a su cargo el conmovedor papel de María Magdalena. Mr. Rizer Gailliard, primer galán de la misma compañía, hace la caracterización de Renato de Medissy.

Teatro Novedades.—Hoy Domingo, 3 funciones: matinée a las 3 en punto; estreno de las series 4, 5 y 6 de la película ''El misterio de la doble cruz'', por Mollie King.

Vermouth a las 6.20, ''Vuelo supremo'', por la artista Mme. Robinne.

Noche, dos estrenos a las 9.15, ''Mi alma'' y el drama de amor ''La muerte redentora''.

Teatro Electra.—Hoy estreno policial en la matinée a las 3, ''Los hijos de Satán'' y la cómica ''Tripitas y su perro favorito''.

Vermouth a las 6.25, el sentido drama social ''Nubecillas de verano'', por la Hesperia.

Noche, estreno a las 9.25, Pathé ''El secreto de la condesa''.

Garden Theatre.—Hoy matinée a las 3.15 P. M., en la que será exhibido el drama de aventuras de cow-boy, interpretado por Williams Hart, vista desarrollada en las praderas y en la que los populares cow-boys realizan proezas hípicas de gran audacia, titulado ''Valor y abnegación''. Además la vista cómica en seis partes ''Chaplin marinero''.

En las funciones especial a las 6.15 y nocturna a las 9 y media será estrenado el poema pasional titulado ''El lirio y la rosa''. El lirio es la bella Lilian Gish, la actriz protagonista del ''Desarrollo de un pueblo''. La rosa, es Roszika Dolly, bailarina americana.

Mañana en la especial Fox, ''Esclavo de amor'', por Theda Bara. En la nocturna estreno de la adaptación del drama de Kistemaeckers, ''La mujer desconocida'', interpretada por Huguette Duflos.

Teatro Excelsior.—Hoy a las 3.30 P. M., ''Libertad'', por el invencible Eddie Palo.

Noche, los tres primeros episodios de la hermosa cinta en series ''Las siete perlas'', interpretada por Mollie King y Creighton Hale.

Teatro Iris—Castro 130.—Con muy buena concurrencia se llevó a efecto el estreno de la película ''La ralea'', obra de Emilio Zola.

Para hoy se anuncian 3 estrenos: matinée 3.30, final del ''Misterio de la doble cruz'', por Mollie King y León Bary; descubrimiento del misterioso ''enmascarado''.

En la sección especial de las 6.15, velada artística con la hermosa película titulada ''La esposa reconquistada''.

En la función nocturna de las 9 y media, estreno del drama altamente moralizador que ha alcanzado en Estados Unidos tanto éxito como ''Mercadería averiada'', titulado ''Pasiones hereditarias o herencia de sangre'', interpretada por la bella artista americana Miss Dorothea Farley.

Teatro Alameda.— Tiene anunciado para hoy este teatro tres funciones: en la matinée la celebrada obra del ''Mono Jack''; en la especial el drama ''Resurrección'', por la distinguida actriz italiana María Jacobini, y en la noche estreno de ''La ley del amor''.

Mañana estreno de las tres primeras series de la obra de Emilio Gione ''El triángulo amarillo''.

Teatro Delicias.—Tres funciones dará hoy este popular teatro: en la matinée reestreno de ''Maciste'', el atleta que levanta 8 hombres con sus brazos; en la especial Lida Borelli en la novela de Balzac ''La historia de los 13'', y en la nocturna, estreno en Chile de ''La espada de fuego''.

Mañana estreno ''La esposa reconquistada''.

American Cinemas.—Como todos los Domingos, hoy dará este cinema tres funciones: en la matinée, las 3 series finales de la obra de Vernon Castle, ''Patria''; en la especial, el drama de la casa Fox, ''La eterna Safo'', por Theda Bara, y en la noche, estreno de la casa Pathé, ''El secreto de la condesa''.

Mañana estreno de ''Resurrección''.

Teatro Atenas.—Anuncina los programas de este teatro para hoy tres funciones: en la matinée, las series 7, 8 y 9 de la obra por Perla White, ''Paulina''; en la especial, el drama ''Una muerte redentora'', y en la noche, estreno del drama de sacrificio y amor, ''Como las hojas caídas''.

Mañana estreno a precios corrientes de ''Pasiones hereditarias''.

Modas y Hogar

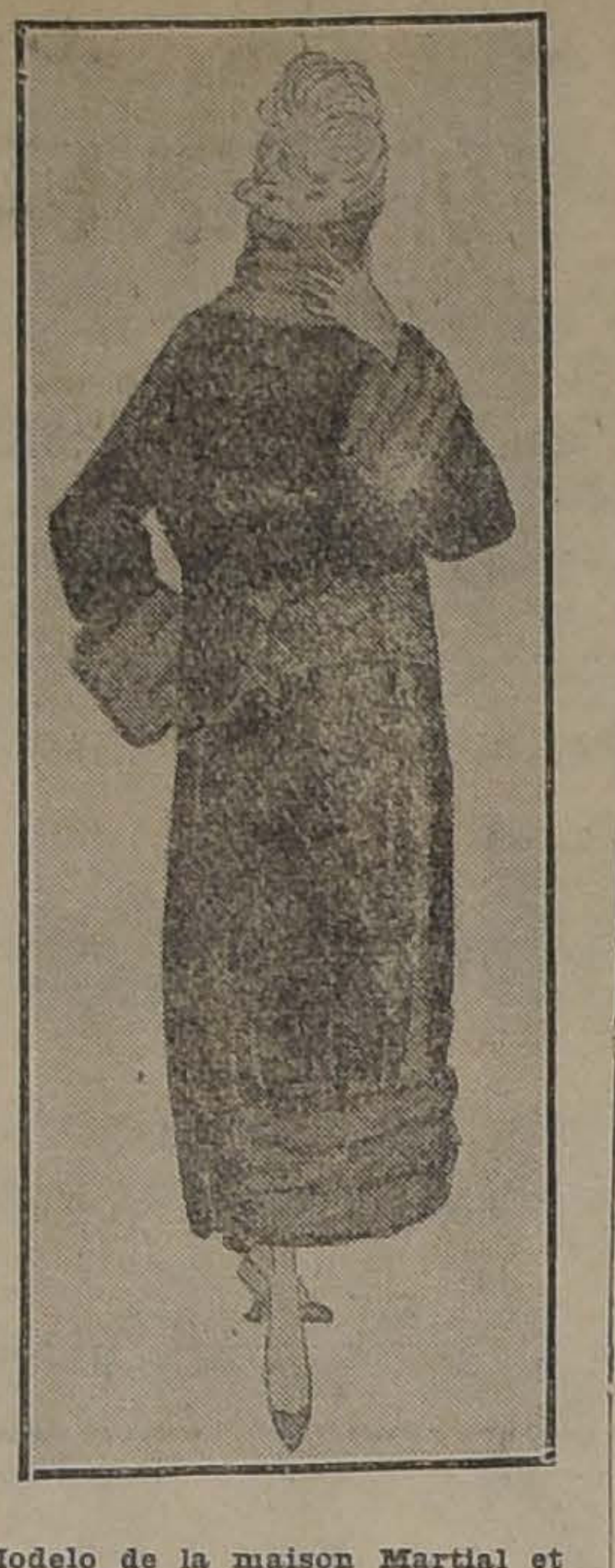

Modelo de la maison Martial et Armand

Traje de tarde de terciopelo negro adornado con piel de zibelina y bordados en tonos azules.

SASTRERIA YEDEZ HNOS

Sobretodos de última moda marca ROBINSON

El stock más moderno en casimires ingleses para ternos de otoño e invierno.

ESTADO 14 25-d

Establecida recientemente. La única en su género que puede satisfacer al más delicado gusto.

PIELES FINAS Y MODELOS DE ALTA NOVEDAD

PELETERIA COLON

AHUMADA 226 -:- Casilla 3076 -:- Teléf. Ing. 2701

También se encarga de transformaciones y reparaciones, ofreciendo su trabajo delicado y garantido. Contando con un taller lo más moderno y perfecto.

PIELES Y TIRAS DE TODAS CLASES AL POR MAYOR

SE ATIENDEN PEDIDOS DE PROVINCIAS

BOX

EL ENTRENAMIENTO ROJAS-MILLS

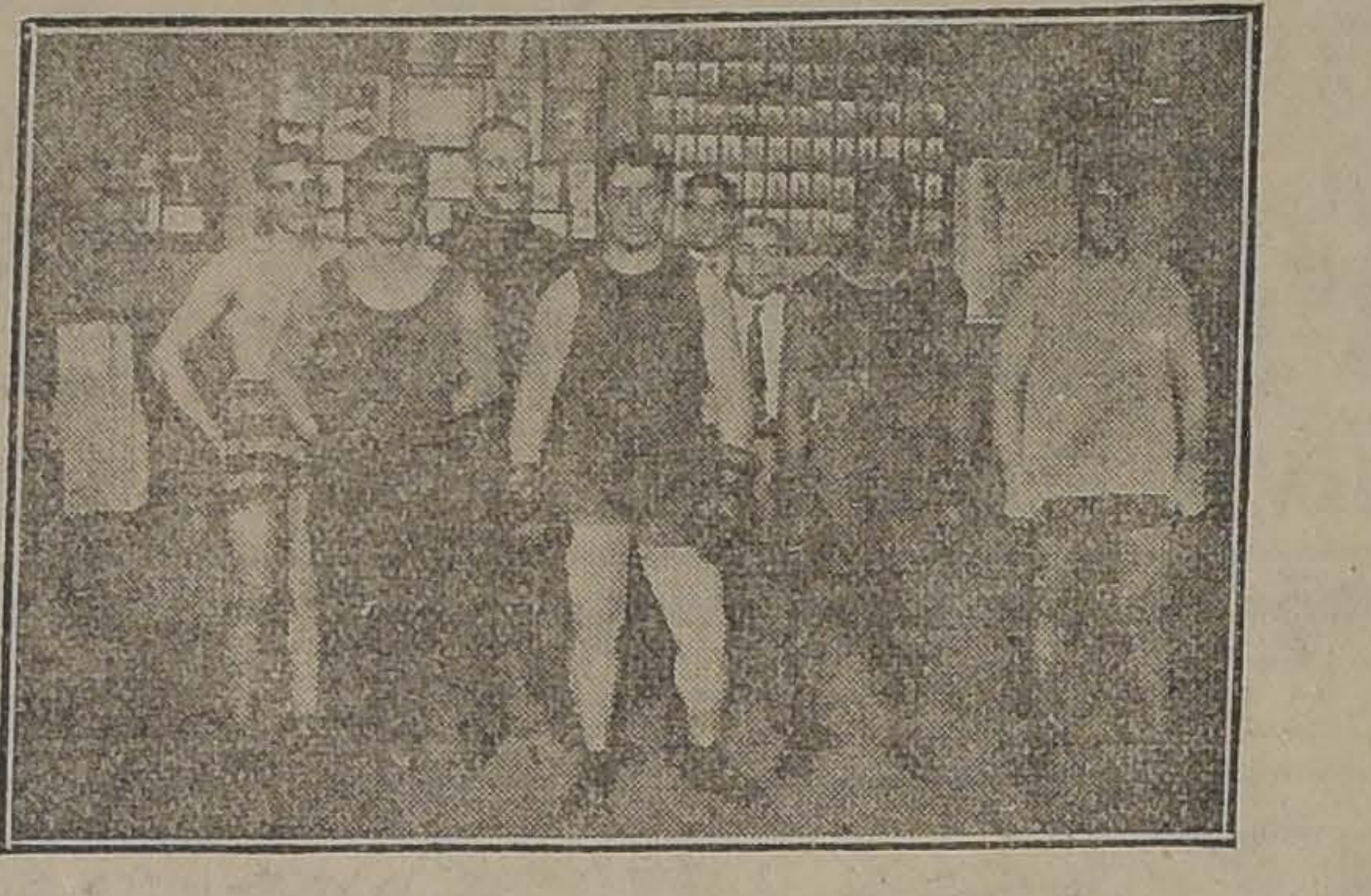

Heriberto Rojas y sus entrenadores y alumnos, Farías, Respress, Donoso, Pino, Pellegrini, Downey y Villagrán

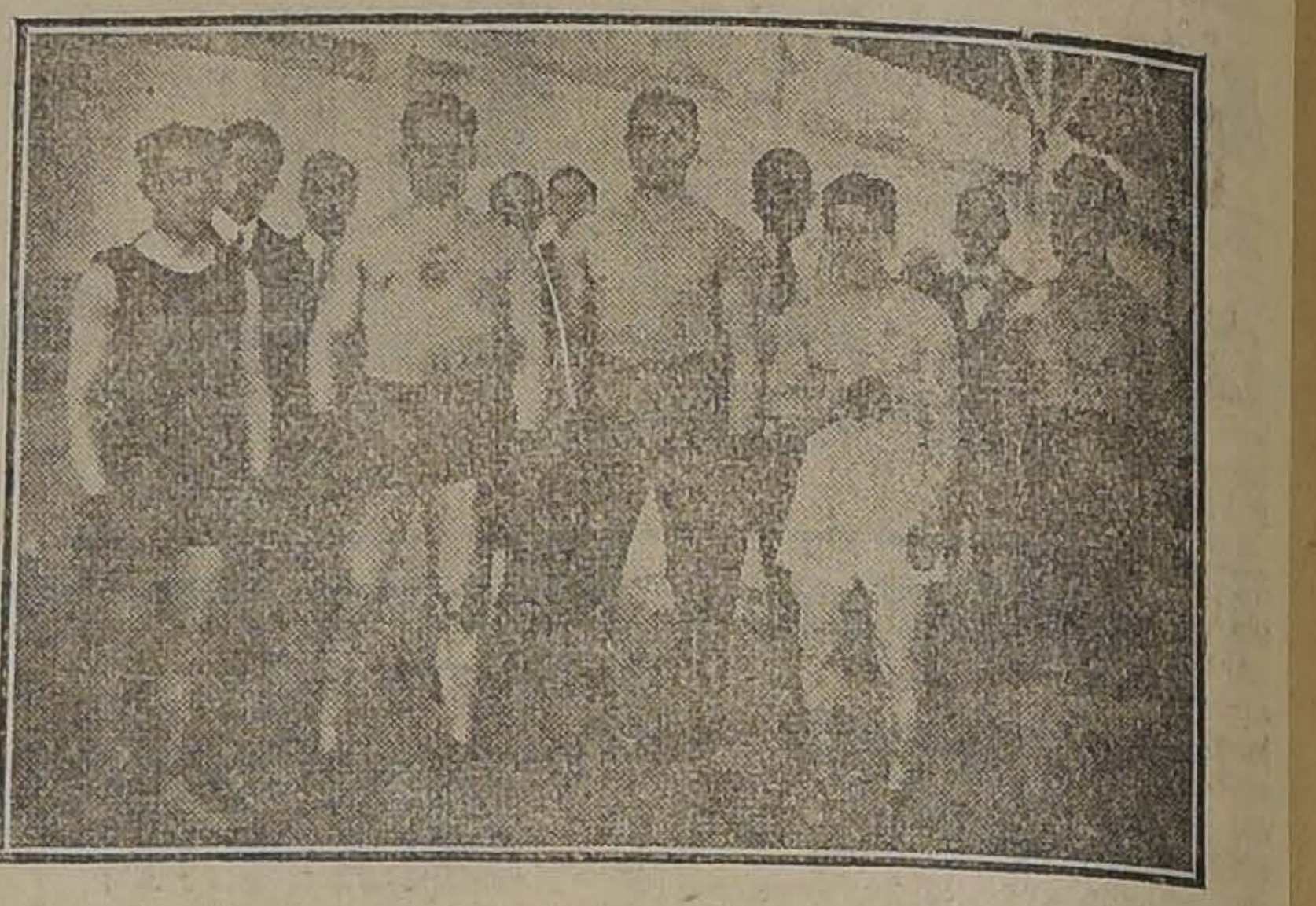

Dave Mills con sus entrenadores, E. Ramírez, Beiza, Murray, Balsa, y Retamal

Rojas y Respress en clinch

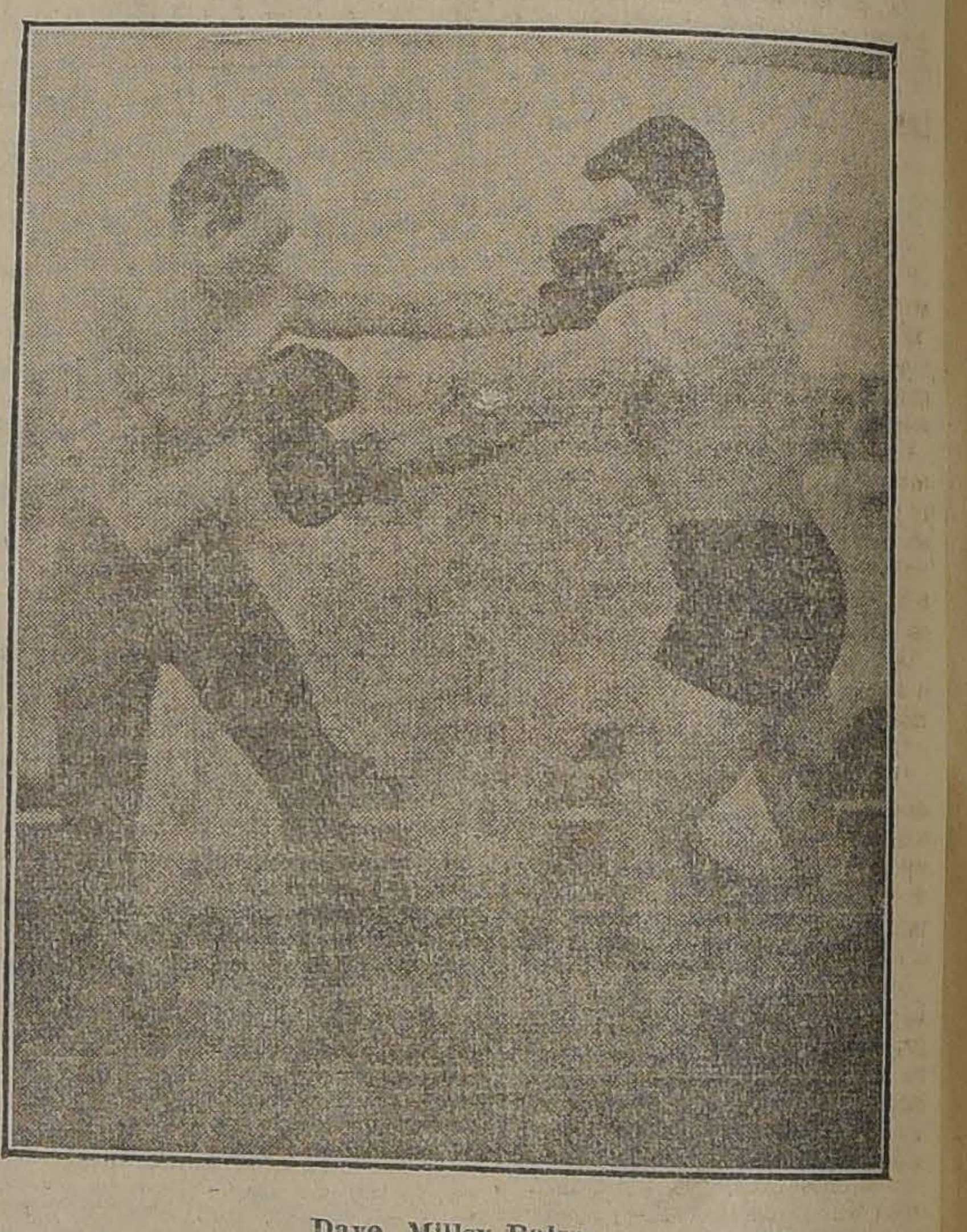

Dave Millsy Balsa

El match de anoche.—Respress vencedor.—Ante un público numeroso se efectuaron anoche los encuentros anunciados en la Carpa del Circo Sport.

Los antecedentes de los boxeadores que se iban a medir en la pelea de fondo, parecía ser una garantía de que la reunión iba a ser interesante. Desgraciadamente, diversas circunstancias, que más adelante mencionaremos, produjeron un hecho que habla muy mal de la cultura del público que asiste a los espectáculos de box.

Los preliminares anunciados no se pudieron llevar a efecto según lo que rezaba el programa. Solamente Tapia y Hévia se midieron 4 rounds en una forma llena de interés. El referee declaró la pelea en empate.

Charles Roberts y Enrique Rodríguez pelearon 4 rounds. El encuentro fué una verdadera chacota; el referee Daly, declaró ganador a Roberts.

En seguida se presentaron al tablado Ansel, acompañado de Budinich, Lucione y Tapia; y Calvín Respress con Pellegrini, Donoso y Villagrán.

El pesaje dió 76 kilos para el norte-americano, y 82 kilos para Respress.

La pelea, desgraciadamente, no tuvo el menor interés. Ansel corría continuamente por el ring sin intentar colocar un solo golpe en su adversario. Respress detrás del norte-americano lo castigaba reciamente en la cara y en el cuerpo.

Debido a un convenio entre los peleadores, acordado antes de iniciar el match, se prohibió pegar en los clinch. Con este acuerdo la pelea disminuyó enormemente el interés que podía haber tenido. Ansel logró colocar uno que otro recto en la cara de Respress, mientras éste le golpeaba duramente. La inferioridad de Ansel se notó desde un principio.

Al sonar la campana anunciando el fin del descanso entre el 4 y el 5 round, los seconds de Ansel declararon que su pupilo se encontraba agotado. El referee declaró vencedor a Respress.

El público recibió el fallo con enormes manifestaciones de protesta. En vista de estos los boxeadores manifestaron deseos de seguir en la lucha pero el fallo había sido dado, por lo cual el match estaba suspendido de hecho.

El público se creyó engañado. Gritos aislados inducían a los asistentes a romper la carpa, las sillas, el ring, etc. Esto no se hizo esperar y en pocos momentos casi todas las sillas estaban quebradas las barandas arrancadas de sus sitios y trozos de madera volaban por los aires. La policía con una presencia de ánimo estupenda presenciaba impasible los destrozos.

La Comisión de Box de la Federación en vista de esto acordó retener en su poder hasta la sesión del Lunes la suma de $ 2,026, premio que corresponde a los boxeadores.

Este acuerdo fué comunicado al público, pero esto no satisfizo a los asistentes que pedían a gritos que les devolvieran el dinero.

En realidad la pelea era descomparada. La diferencia de pesos, 6 kilos, era un factor importantísimo para el resultado del encuentro. Ansel, traía muy buenos informes sobre su competencia, pero siempre habría sido indispensable que la Federación lo hubiera hecho probar con alguno de los profesionales conocidos.

Lillo-Downey. — A causa de la enfermedad de Duque Rodríguez, se ha supendido la pelea concertada entre este pugilista y Alberto Downey.

En cambio, Indalicio Lillo ha firmado contrato de pelea con Downey, para el 17 del presente. Estos pugilistas pelearán 15 rounds, con guantes de 5 onzas y con premio del 60 por ciento al vencedor y 40 por ciento al vencido.

El encuentro se efectuará en el ring del Circo Sport.

Arancibia-Lillo. — Estos pugilistas se medirán el 27 del presente en la carpa de la calle San Diego. Las condiciones de la pelea son las siguientes:

10 rounds, guantes de 5 onzas, referee, V. Debezzi, y premio de 60 por ciento al ganador y 40 por ciento al vencido.

Vallejos-Balsa. — Estos pugilistas se encontrarán en un match a 10 rounds el 4 del próximo mes.

Balsa se encuentra en buenas condiciones y actualmente está a cargo de la preparación de Dave Mills.

GRAN EXPOSICION MUSICAL

Ahumada 369 y San Martin 60

A los amateurs de la buena música presentamos una hermosa colección de Albums de las mejores producciones musicales de autores clásicos y modernos, edición Schirmer, solamente por 8 días, al verdadero precio de baratura que se detalla

Beethoven. Album de 16 Sonatas, tomo I	$ 8.50
Beethoven. Album de 16 Sonatas, tomo II	8.50
Beethoven. Album Concierto N.o 1 op. 15 en mi bemol	5.00
Beethoven. Album, Concierto N.o 2, op. 19 en si bemol	5.00
Beethoven. Album, Concierto N.o 3 op. 37 en do mayor	5.00
Beethoven. Album, Concierto N.o 4 op. 58 en sol mayor	5.00
Beethoven. Album, Concierto N.o 5 op. 73 en mi bemol mayor	5.00
Bendel. Album 12 piezas escogidas	4.00
Bach. Album 4 célebres composiciones	3.00
Bach. Album 21 piezas escogidas	4.00
Brahms. Album de las Danzas húngaras N.os 1 al 10	5.00
Brahms. Album de las Danzas húngaras N.os 11 al 20	5.00
Album con 32 Composiciones célebres de los autores clásicos: Brahms, Dwak, Grieg, Henselt-Jensen, Liszt, Moszkowski, Paderewski, Raff, Rubinstein, Saint Saens, Schütt, Schytte, Sgambatti, Sinding, Tschaikowsky	8.50
Chopin. Album de 32 composiciones variadas; Waltz, Mazurkas, Polonesas, Nocturnos, Balladas, Impromptus, Estudios, Preludios Scherzos Fantasías, Berceuse, Marcha fúnebre	5.00
Chopin. Album de 13 Composiciones siguientes: Berceuse, Barcarola, Bolero, Tarantela, Alegro de Concierto, Vanaciones, Brillantes, Marchas fúnebres, 3 Composiciones célebres	5.00
Chopin. Album de 25 Preludios (completo)	4.00
Chopin. Album de 27 Estudios (completo)	3.00
Chopin. Album de 11 Polonesas (completo)	3.00
Chopin. Album de 3 Sonatas op. 4, 35 y 58	3.00
Chopin. Album de 4 Baladas op. 23, 38, 47 y 52	3.00
Chopin. Album de 19 Nocturnos (completo)	3.00
Chopin. Album de 15 Valses (completo)	3.00
Chopin. Album de 5 Mazurcas (completo)	4.00
Chaminade. Album de 9 Composiciones selectas (Volúmen 1.o)	3.00
Chaminade. Album de 8 Composiciones selectas (Volumen 2.o)	3.00
Dorn. Album de 13 Composiciones selectas	3.00
Field. Album de 18 Nocturnos (completos)	3.00
Godard. Album de 10 Composiciones selectas (Volumen N.o 1)	3.00
Gorard. Album de 8 Composiciones selectas (Volumen N.o 2)	3.00
Gottschalk. Album de 11 Composiciones selectas	3.00
Grieg. Album de 26 Composiciones selectas (Volumen 1)	3.00
Grieg. Album de 19 Composiciones selectas (Vol. 2)	3.00
Grieg. Album de 8 Composiciones líricas	3.00
Grieg. Album de 4 Composiciones Peer Gynh	3.00
Grieg. Album de 3 Composiciones Sketches Norwegrari Humoresca	3.00
Handel. Album de 22 Composiciones selectas	4.00
Lange. Album de 16 Composiciones selectas	3.00
Liszt. Album de 12 Estudios transcendentales	10.00
Liszt. Albus de 6 Consolación y 3 Nocturnos	3.00
Liszt. Albus de 3 Composiciones, Gondolera, Canzone y Tarantela (Venezia y Napoli)	3.00
Liszt. Album de 9 Composiciones, Años pelegrinaje Suiza	10.00
Liszt. Album de 6 Consolación ciones célebres	3.00
Liszt. Album de 3 Composiciones célebres	3.00
Moszkowski. Album de 14 Composiciones célebres, (Volumen 1)	4.00
Moszkowski. Album de 12 Composiciones célebres, (Volumen 2)	4.00
Mac-Dowell. Album de 6 Composiciones célebres	4.00
Mendelssohn. Album de 48 Composiciones célebres	4.50
Mendelssohn. Album de 6 Composiciones célebres	2.00
Mendelssohn. 1.er Concierto en si bemol	3.00
Mendelssohn. 2.o Concierto en fa mayor	3.00
Moscheles. Album de 11 Composiciones selectas (Vol. 1)	4.00
Moscheles. Album de 11 Composiciones selectas (Vol. 2)	4.00
Mozart. Album de 10 Sonatas 1 al 10	4.00
Mozart. Album de 10 Sonatas 11 al 19	4.00
Raff. Album de 9 Composiciones célebres (Vol. 1.o)	4.00
Raff. Album de 8 Composiciones célebres (Vol. 2.o)	4.00
Racmaninoff. Album de 8 Composiciones célebres	4.00
Rubinstein. Album de 8 Composiciones célebres (Volumen 1.o)	4.00
Rubinstein. Album de 7 Composiciones célebres (Volumen 2.o)	4.00
Schubert. Album de 16 Composiciones, Fantasías 2, 8 Impromptus y 6 Momentos musicales	5.00
Schubert-Liszt. Album de 12 Composiciones célebres	4.00
Schubert-Liszt. Album de 13 Composiciones célebres	3.50
Schumann. Album de 22 Composiciones célebres	3.50
Schumann. Album Humoresca	3.50
Schumann. Album Novellete	3.50
Schumann. Album 13 Composiciones infantiles	3.00
Schuman. Album de 8 Fantasías Kreisleriana	3.50
Schumann. Album de Arabesca y Blumenstück	3.00
Schumann. Album 1.a Sonata en fa menor	3.50
Schumann. Album 2.a Sonata en fa menor	3.50
Schumann. Album de 55 Composiciones de la Juventud	4.00
Schumann. Album Carranal	3.00
Schuman. Alb. Estudios sinfónicos	4.00
Sinving. Album de 18 Composiciones célebres	5.00
Scharwenka. Album 12 Composiciones de los jóvenes pianistas	3.00
Tschaikowsky. Album 9 Composiciones célebres	3.00
Tschaikowsky. Album 8 Composiciones célebres	4.00
Tschaikowsky. Album 12 Composiciones célebres	4.00
Tschaikowsky. Album 24 Composiciones célebres	4.00
Thome. Album de 15 Composiciones célebres	5.00
Wagner. Album de 20 Composiciones célebres	6.00
Wagner-Liszt. Album de 9 composiciones célebres	5.00
Weber. Album de 9 Composiciones célebres	5.00
PIANO Y CANTO	
Bizet. Album de 15 Composiciones célebres	5.00
Bizet. Album de 16 Composiciones célebres	5.00
Chaminade. Album de 20 Composiciones célebres	5.00
Chaminade. Album de 17 Composiciones célebres	5.00
Delibes. Album de 15 Composiciones célebres	5.00
Godard. Album de 20 Composiciones célebres	5.00
Gounod. Album de 14 Composiciones célebres	5.00
Massenet. Album de 19 Composiciones célebres	5.00
Saint Saens. Album de 15 Composiciones célebres	5.00
Thomas. Album de 16 Composiciones célebres	5.00
Album de 41 Cavatinas de las mejores óperas	7.00
Album de 88 Composiciones en diversos dialectos italianos	7.00

AHUMADA 369 -:- SAN MARTIN 60

J. A. YANTORNO

Dr. GIANELLI
Estudios en Europa
Especialidad en sífilis, piel, vías urinarias.
21 DE MAYO 562
Consultas: 1 a 6

CIGARRILLOS
"Maryland Cabinet"
Son los mejores
2423-9-e

CHICHA CRUDA
de San Javier, Villa Alegre, la tomará Ud. únicamente en el
Bar y Restaurant "Monte-Carlo"
Comida a toda hora. Zañartu esq. Puente. 2206-2-e

OSVALDO SILVA C.
Beneficia ganado en el Matadero por cuenta ajena.
Recibe órdenes compraventa en ferias.
ERASMO ESCALA 2139
02804-22-D

"MY LORD"
CIGARRILLOS
HECHOS CON TABACO MARILAND
2424-9-e

Los grandes espoliadores del público

La Refinería de Azúcar de Viña del Mar ha obtenido una utilidad de TRES MILLONES SETECIENTOS CINCUENTA Y NUEVE MIL, CIENTO TREINTA Y DOS PESOS, SESENTA Y SEIS CENTAVOS, ORO DE 18 d.—MAS DE CINCO MILLONES DE MONEDA CORRIENTE—en el último semestre del año pasado.

El capital de la Refinería es de siete millones ciento treinta y tres mil trescientos treinta y tres pesos, treinta y tres centavos, oro de 18 peniques.

Más del cien por ciento de utilidad alcanzado con un artículo de primera necesidad, como el azúcar.

El negociado más estupendo e inícuo con el estómago del pueblo.

MONOS y MONADAS

de mañana Lunes se ocupará de este asunto, tanto en caricaturas como en artículos de actualidad.

Precio: 20 Ctvs.

2577-14-d

INFORMACIONES DEL EXTRANJERO

ERVICIO DE NUESTROS CORRESPONSALES ESPECIALES, de The Central and South American Telegraph Co., via Colón, de la Agencia Havas y de la Agencia Americana

LA GRAN GUERRA

La gran batalla de occidente continúa desarrollándose con gran violencia

LA OFENSIVA DE LOS EJERCITOS IMPERIALES EN FRANCIA Y BELGICA PROGRESA EN DISTINTOS PUNTOS. — DESPUES DE REÑIDOS COMBATES, LOS ALEMANES LLEGAN A TIRO DE CAÑON DE BAILLEUL, SITUADA A 11 Y MEDIA MILLAS AL SUR-OESTE DE YPRES, Y DE HAZEBROOK, SOBRE EL CRUCE DE LAS LINEAS FERREAS QUE VAN A LOS PUERTOS DEL CANAL

EN EL FRENTE FRANCO-ALEMAN LAS TROPAS GERMANICAS HAN DESARROLLADO TAMBIEN GRANDE ACTIVIDAD OFENSIVA. — DESDE PARIS SE ANUNCIA EL RECHAZO DE DOS VIGOROSOS ATAQUES EN LA REGION DE NOYON. — LOS FRANCO-NORTE-AMERICANOS CONTRA-ATACAN ENERGICAMENTE, HACIENDO ALGUNOS PRISIONEROS.

EL BOMBARDEO ALEMAN HA OCASIONADO GRANDES INCENDIOS EN REIMS.

PARIS FUE BOMBARDEADO POR AEROPLANOS ALEMANES.

LAS BOMBAS DIERON MUERTE A 26 PERSONAS E HIRIERON A 72.

VARIOS ZEPPELINES ATACAN A INGLATERRA. — HAY 20 VICTIMAS.

RUSIA EXIGE A ALEMANIA QUE INTERPONGA SUS INFLUENCIAS PARA HACER CESAR LAS MATANZAS EN ARMENIA.

UNA ESCUADRILLA NAVAL BRITANICA BOMBARDEA LA COSTA DE BELGICA.

El Gobierno uruguayo desautoriza las informaciones relativas a una próxima declaración del estado de guera con Alemania.

EN EL FRENTE OCCIDENTAL

COMUNICADO BRITANICO

LONDRES 13.— (Oficial) Durante el día de ayer se han desarrollado vivos combates en vecindades de Neuve Eglise y Wulverghem.

Avansamos nuestras líneas en las vecindades de Festubert y nos apoderamos de algunos prisioneros.

Al amanecer un fuerte ataques enemigo, precedido por un furioso bombardeo, se desencadenó contra nuestras posiciones del este de Lucon; el enemigo logró penetrar en nuestras líneas en ciertos puntos, pero fué repelido por un contraataque. Un segundo ataque enemigo contra la misma localidad fué rechazado.

En la tarde el enemigo atacó igualmente al oeste de Merville pero fue rechazado.

Las operaciones en el frente francés

Comentarios parisienses

PARIS 13.— La batalla de Armentiéres que fue iniciada por los alemanes con fuerzas restrigidas y que solo parecía constituir un episodio de la gran batalla ha tomado ya bastante proporsiones.

El enemigo busca el modo de aprovechar el éxito obtenido gracias a un potente esfuerzo. Los alemanes han lanzado al asalto masas enormes de gente y hacen sentir su peso en la batalla que se desarrolla con aspereza creciente.

Los diarios constatan que se trata de un asunto serio y hacen variados comentarios.

"Le Matin" escribe:

"Estamos en condiciones de poder dar a nuestros aliados la ayuda oportuna. Los alemanes han lanzado potentes ataques contra el frente francés delante de Surges. Todos los asaltos han sido quebrantados por la obstinada defensa.

Los alemanes han sido rechazados durante toda la jornada en Hangar; hubo un momento en que nuestras tropas tuvieron que ceder terreno y los alemanes penetraron a la aldea, ayudados por una gran masa de tropas frescas. Nuestras tropas se lanzaron en un contra-ataque y lograron rechazar a los asaltantes y reconquistar la mitad de la aldea.

Los resultados de las operaciones en la segunda sección del frente francés, en la célebre región del bosque de Apremont, fueron que el enemigo resulto aniquilado; en estas acciones las tropas norte-americanas cooperaron brillantemente con los franceses.

"Le Petit Journal" se refiere principalmente a la colaboración de las tropas americanas y dice:

"La intervención norte-americana es de buen augurio, pues pronto sonará la hora en que los soldados del general Pershing hagan sentir en la lucha el peso de su número y de su valentía".

EL EMPLAZAMIENTO DE LOS CAÑONES DE LARGO ALCANCE DE LOS ALEMANES

PARIS 13.— El corresponsal de la agencia Havas en el ejército francés anuncia que gigantescos cañones alemanes han sido señalados a 1.500 metros al noroeste de Creppy-en-Loannis. El corresponsal, después de dar informes detallados de la instalación de estos cañones anuncia que uno de ellos estalló debido a la caida de un proyectil francés. Estima que otros dos cañones alemanes de grandes proporciones no podrán por ahora continuar cumpliendo su misión.

El raid aéreo sobre Paris

Las funciones de los teatros

PARIS 13. — La mayoría de las bombas arrojadas por los aviadores alemanes en su reciente raid cayeron sobre un solo punto, dañando seriamente una casa.

Es evidente que los atacantes aéreos encontrarán dificultades en su bombardeo debido al nuevo sistema de defensa implantado en Paris que obliga a los aviadores a arrojar rápidamente sus proyectiles.

La tranquilidad y obscuridad de la noche fueron factores favorables para el ataque el que, por otra parte, era esperado por todos los habitantes, debido a los oportunos avisos del servicio de alarma.

Los teatros se encontraban casi en su mayoría funcionando cuando sonó la sirena de alerta precaviendo a París y anunciando a sus defensas anti-aéreas que un nuevo ataque se efectuaría dentro de poco. Todos los espectadores que se encontraban en las salas de espectáculos corrieron a refugiarse en los sótanos destinados al efecto y que se encontraban en las inmediaciones.

En el sótano del teatro de la Comedia uno de los artistas cantó, mientras los alemanes incursionaban sobre la ciudad, antiguas canciones francesas.

La ofensiva alemana en el Lys

Hazebrook se encuentra bajo el fuego alemán

COPENHAGUE 13. — "Das Berliner Tablegatt" trae la siguiente información:

"Hazebrook, en donde está el cruce de las vías ferroviarias Dunkerque, Calais, Bethune, Armentiéres, se encuentra bajo el fuego de los cañones alemanes.

El ataque entre Armentiéres y el canal de La Basee, fué emprendido por tropas de Baviera y de Sajonia. Los británicos opusieron una porfiada resistencia pero los alemanes continuaron su avance y llegaron hasta el Lys, en diversos puntos.

RHEIMS ESTARIA ARDIENDO

WASHINGTON 13. — De París llegan informaciones que Rheims se encuentra ardiendo.

Jira de Clemenceau por el frente de batalla

PARIS 13. — M. Clemenceau ocupó todo el Jueves y Viernes en recorrer el frente de batalla. Regresó anoche de su jira. También visitó a las tropas británicas y a los generales Foch y Petain.

COMUNICADO NORTE-AMERICANO

CUARTEL GENERAL NORTE-AMERICANO. 13. (Oficial). — Todo el día se ha combatido en el sector situado al noroeste de Toul. Hemos rechazado dos poderosos ataques alemanes infligiéndoles gruesas pérdidas y tomándoles 36 soldados prisioneros a los atacantes.

Las operaciones en Flandes y Francia

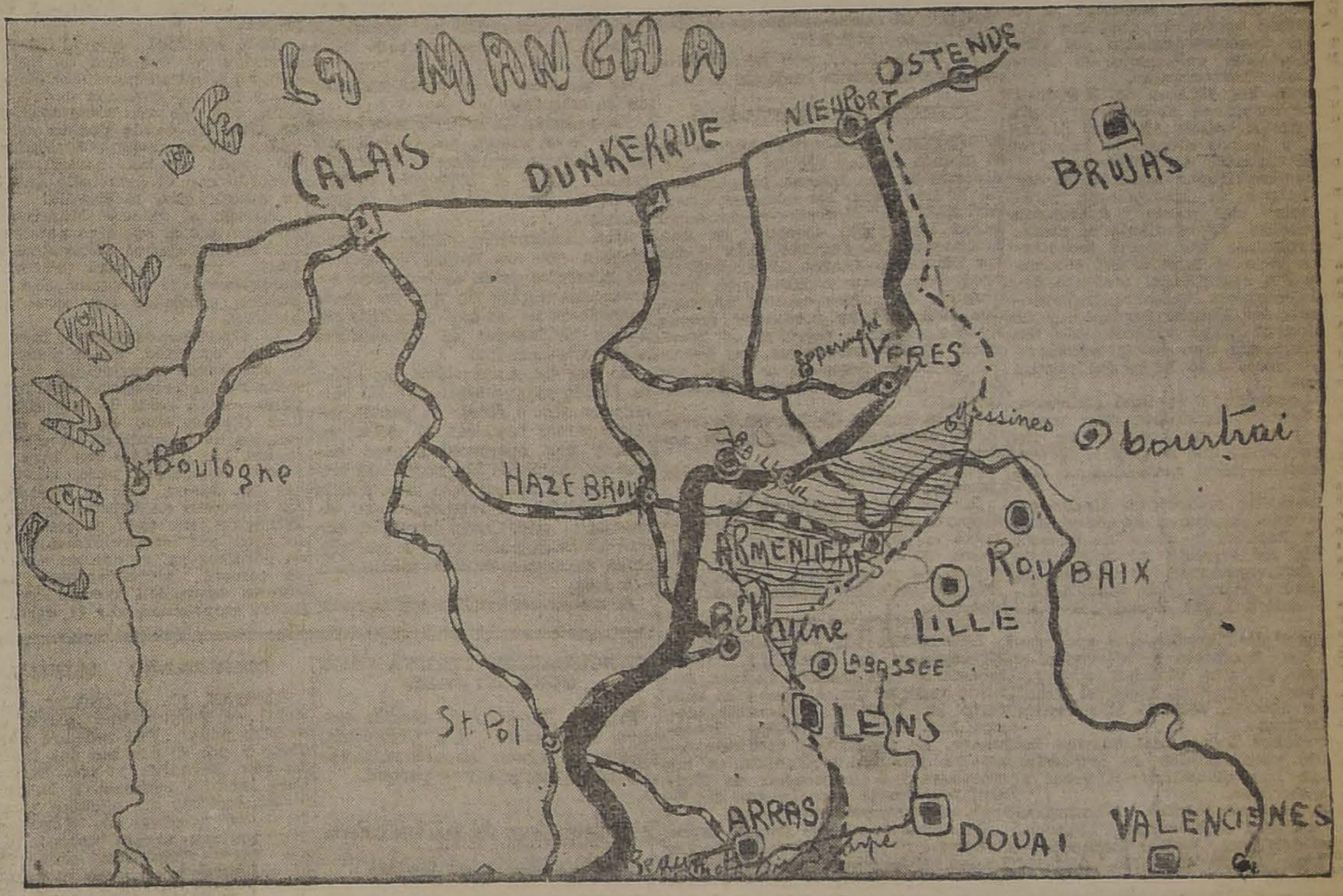

En este apunte indicamos aproximadamente, en el retazo cubierto de líneas horizontales, los territorios que habían ocupado hasta ayer los alemanes en su ofensiva de Bélgica y el norte de Francia. —Los más recientes despachos indican que las tropas del Emperador Guillermo se acercan a Bailleul y Hazebrook, localidades a las que se atribuye grande importancia militar, ya que la primera es el centro de los servicios de comunicaciones de los sectores septentrionales de la línea británica, y Hazebrook está sobre el cruce de las líneas férreas que van a Calais y Dunkerque. La línea obscura indica la situación que tenían los ejércitos en Setiembre de 1914.

El desgaste de efectivos alemanes

SOLO LA PARTE SEPTENTRIONAL DEL FRENTE PARECE ATRAER LA ATENCION DEL COMANDO ALEMAN

Información del Cuartel General Francés

El que los alemanes vayan o no a continuar intentando apoderarse de Amiens, para el efecto moral, ocupar las alturas del Aine, o bien arrojar a la lucha el resto de sus fuerzas disponibles contra los ingleses y los belgas en el Norte, es un secreto de su propio Estado Mayor.

En la actualidad, sólo la parte septentrional de la línea de batalla parece preocupar su atención, si se exceptúan los dos últimos ataques contra Noyon, que, por lo demás, parecen haber sido acciones aisladas, porque durante el día no hubo una sola demostración de que estuviese próxima a cambiar la dirección del empuje del enemigo.

El Alto Comando francés contempla la situación con la más absoluta confianza.

COMUNICADO ALEMAN

BERLIN, 13.— (Oficial de anoche) Nuestras victoriosas tropas continúan progresando a todo lo ancho de la llanura de Lys, entre Armentiéres y Merville

Orden del día del general Haig

LONDRES 13.— El generalísimo británico sir Douglas Haig ha dirigido a sus tropas la siguiente orden del día especial:

A todos jefes, oficiales y soldados de los ejércitos de Flandes y Francia:

"Desde hace tres semanas hasta la fecha, el enemigo ha mantenido terribles ataques contra nosotros, en un frente de cincuenta millas, con el objeto de separarnos de los franceses, apoderarse de los puertos del Canal y destruir el ejército británico.

"A pesar de haber arrojado al combate divisiones, realizando el más espantoso sacrificio de vidas humanas que se haya visto, el enemigo ha obtenido sólo ligeros progresos hacia sus objetivos.

"Esta actitud del enemigo ha determinado una lucha en que las tropas han apurado los más duros sacrificios. Las palabras me faltan para expresar mi profunda admiración por la espléndida resistencia ofrecida por todas las filas de nuestro ejército, bajo las críticas circunstancias actuales.

"Deseo deciros que la victoria no tardará en inclinarse de nuestro lado, en forma perdurable. El ejército francés esta moviendo rapidamente grandes fuerzas en nuestro apoyo y una nueva fase de la batalla se ha abietro"

LOS ALEMANES BOMBARDEAN NUEVAMENTE A PARIS

PARIS, 13.—Los alemanes han reanudado el bombardeo a larga distancia de la región de París.

LAS BAJAS CAUSADAS EN PARIS POR EL RAID AEREO

PARIS, 13.—Según una información, de resultas del raid aéreo sobre París, 26 personas fueron muertas y 72 heridas.

LOS JUECES BELGAS SON SUSTITUIDOS POR ALEMANES EN BELGICA

LE HAVRE, 13.—La intención que se decía tenía Alemania de reemplazar la justicia belga por funcionarios alemanes se ha confirmado por la noticia recibida en ésta, según la cual el general von Falkenhausen ha organizado cortes de justicia alemanas.

COMUNICADO BRITANICO

LONDRES 13. (Oficial). — De resultas de la lucha de anoche en las cercanías de Neuve Eglise, el enemigo, después de una prolongada lucha se abrió paso hacia la aldea.

Hoy en la mañana los nuestros contra-atacaron y expulsaron enérgicamente a los alemanes, tomando algunos prisioneros, incluso un comandante de batallón.

Otro ataque que llevaron a cabo los prusianos a una hora más avanzada de la mañana fué rechazado.

También en esta misma mañana se emprendieron en distintas partes del frente una serie de ataques sin que el enemigo consiguiera hacernos retroceder.

Tres ataques separados llevados a cabo contra el suroeste, oeste y norte de Merville, fueron rechazados en cada ocasión después de una fuerte lucha.

Un ataque intentado al sur de Meteren, fué rechazado con buen resultado. Cuatro ataques emprendidos al suroriente de Bailleul fueron asimismo despedazados, infligiendo nuestro fuego graves pérdidas al enemigo.

COMUNICADO FRANCES

PARIS, 13.— (Oficial).— En los contra-ataques emprendidos en la región de Hangard en la Santetrre, el enemigo fué completamente rechazado. Nosotros estamos nuevamente en posesión de toda la aldea incluso el cementerio. Las pérdidas que ha sufrido el enemigo han sido, pues, absolutamente infructuosas

El fuego de artillería continúa violento en toda esta región.

Entre Montdidier y Noyon los enemigos han bombardeado activamente nuestras posiciones. Asimismo, ha habido una actividad inusitada de las patrullas. Aprisionamos a algunas al norte de Orvillers.

Entre el Miettey el Aisne, las incursiones del enemigo fueron rechazadas por nuestro fuego. Hicimos algunos prisioneros en los sectores de Saint Hilaire y de Souain.

Los alemanes continúan bombardeando a Reims. Una de las secciones de la ciudad se encuentra en llamas. Hacemos enérgicos esfuerzos para restringir el área del fuego, a pesar del fuerte bombardeo de los teutones.

En el bosque de Apremont, el enemigo renovó sus ataques. En el sector del bosque de Brile, defendido por tropas norte-americanas, se lucha violentamente. Con la ayuda de los franceses, la mayor parte de los esfuerzes del enemigo han sido quebrantados.

En un punto los asaltantes consiguieron penetrar en nuestras líneas, pero fueron obligados a desalojarlo, debido a un contra-ataque francés. Los prisioneros tomados desdeayer suben de cuarenta.

En la Lorena, nuestros tropas efectuaron una incursión en la región de Eply.

En el resto del frente no se ha producido otro acontecimiento de importancia.

COMUNICADO FRANCES

PARIS, 13.— (Oficial).— Después de un intenso bombardeo por su artillería, de todos calibres, esta mañana los alemanes atacaron nuestras líneas en el frente comprendido entre Hangarden, Santerre y Hourges. La batalla ha sido reñida y ha durado todo el día.

En el frente de Hourges, el enemigo fué impotente para avanzar a pesar de sus repetidos esfuerzos.

Después de muchos e infructuosos ataques, sin cesar renovados por tropas de refresco, el enemigo logró penetrar en Hangarden Santerre. Contra-atacamos y reconquistamos la parte occidental de la aldea, en donde la lucha se prolonga porfiadamente hasta este momento.

En el sector de Noyon, el fuego de artillería se ha mantenido con bastante violencia.

Los alemanes bombardearon a Rheims, donde estallaron varios incendios, especialmente alrededor de la Catedral.

En el bosque de Apremont, el enemigo emprendió un poderoso ataque contra nuestra posición de Bois-Brulé y consiguió sentar pie en nuestros puestos avanzados. Un vigoroso contra-ataque de las tropas franco-americanas, que obraron conjuntamente, arrojó en el acto a los alemanes.

Las tropas americanas tomaron 21 prisioneros, que pertenecen a seis unidades diferentes.

El 11 de Abril, se prosiguieron los combates aéreos. Dos aeroplanos alemanes y un globo cautivo fueron derribados; otros dos recibieron serios daños y cayeron en sus propias líneas.

El mismo día, nuestras escuadrillas de bombardeo arrojaron 16 mil kilos de proyectiles sobre la estación de Saint-Quentin, y sobre los

MILLONES
$1.000.000
$1.000.000
$1.000.000
50 Km.
BOB

¡Fortuna!

Loteria Nacional Argentina

Siempre que Ud. obtenga de la CASA E. TURRI sus billetes de lotería, tendrá, por lo menos, la seguridad de no ser engañado con falsas promesas.

Los billetes de la Lotería Nacional Argentina le serán remitidos a VUELTA DE CORREO bajo sobre certificado y lacrado.

Tan pronto se verifique la extracción se le enviará, también por certificado, la LISTA OFICIAL de todos los números que han resultado favorecidos en el sorteo en que Ud. tomó parte.

PROXIMOS SORTEOS:

23 y 30 de Abril: de $ 80,000 arg. cada uno

Un billete entero vale: $ 19 argentinos, 30 chilenos o 42 francos, giro postal.

Un quinto de billete vale: $ 5 argentinos, 8 chilenos u 11 francos, giro postal.

8 de Mayo: de $ 150,000 argentinos

Un billete entero vale: $ 35 argentinos, 60 chilenos o 77 francos, giro postal.

Un décimo de billete vale: $ 5 argentinos, 8 chilenos u 11 francos, giro postal.

Giros y órdenes, dirigir a:

E. TURRI

Buenos Aires - Galería Güemes

2571-17-d

¿Porque

no ponerse al corriente de la **última palabra** en el perfeccionamiento de la máquina de escribir?

Fué la **"REMINGTON"** la que hace cuarenta años estableció la industria de máquinas de escribir.

Fué la **"REMINGTON"** la que ganó sobre todo competidor en la **Exposición Panamá Pacífico.**

Es la **"REMINGTON"** la que hoy ofrece la máquina de mayor duración y más fácil **manipulación.**

Completo surtido de máquinas

"Remingtón"

y útiles para todas clases de máquinas de escribir.

Morrison y Cía.

AHUMADA 65 AL 77 -:- CASILLA 212

Tratamiento de la calvicie, caspa, caída de pelo
CURACION RADICAL DE LAS CANAS SIN TINTURAS
R. BENGURIA B.
MONEDA 875. - SANTIAGO. - CASILLA 2426

Unico procedimiento totalmente vegetal e inofensivo. Los resultados se notan desde las primeras aplicaciones. Publico el certificado del Director del diario 'La Unión" de Valparaíso, señor Egidio Poblete E., quien se expresa acerca de los resultados del **"ESPECIFICO BENGURIA"** en los siguientes términos:

"Señor don Rafael Benguria.— Santiago, Moneda 875. — Distinguido señor y amigo: Me es muy grato manifestar a Ud., por medio de la presente, **que estimo asegurado el éxito en el tratamiento de la calvicie**, por medio del específico de que es inventor su señor padre.

Ud. me ha hecho unas veinte aplicaciones y algunas otras me he hecho yo mismo. Desde **el comienzo se detuvo la caída del cabello**, y a la séptima aplicación se pudo notar que venía el cabello nuevo en abundancia; y ahora ya ha desaparecido la calvicie de las partes antes afectadas.

Por todo ello le estoy muy agradecido a Ud. y creo de mi deber recomendar el utilísimo invento de su señor padre.

Y me es muy grato subscribirme su Affmo. S. S. y amigo.
EGIDIO POBLETE E."

Certificados de esta clase son numerosos y los tengo a la vista de quien desee verlos. Cada certificado que publico es de persona conocida y que merece fe, y como son auténticos, pongo el nombre y la dirección.
2544-18-d

depósitos y campos de aviación que se encuentran al norte de Montdidier. Un incendio destruyó los hangares de Champlien y se observó una gran explosión en la estación de Saint Quentin.

Se confirma que el 23 de Marzo fueron destruídos un aeroplano y un globo cautivo enemigo y otros dos aeroplanos el 31 del mismo mes.

COMUNICADO ALEMAN

BERLIN 13. (Oficial). — En el campo de batalla del Lys, hemos atacado con buen resultado a las divisiones británicas que han sido traídas apresuradamente al sitio del combate, valiéndose de automóviles y ferrocarriles.

Desde las alturas de Messines, hemos empujado al enemigo hacia adelante a través del río Steenbeck, y hemos alcanzado hasta el límite oriental de Wulverhem.

Nuestras tropas avanzan al sur del bosque de Pemysteent, giraron sobre este punto y avanzaron en seguida rápidamente al norte, desarrollando una acción independiente bajo el mando del comandante del regimiento, teniente coronel Polmann. Atacaron impetuosamente las alturas fortificadas de Rossingnol y se unieron con un destacamento que había avanzado por el norte a lo largo del mismo bosque.

La posición a la cual atacaron, fuertemente defendida por alambrados hacía, muy difícil su toma por un ataque de frente, por este motivo hubo necesidad de rodearla.

Entre las principales líneas férreas que conducen de Armentiéres a Bailleul y Merville, nuestro ataque ha seguido adelante, más allá del ferrocarril que conduce de Bailleul a Merris y no lejos del límite oriental del bosque de Nieppe.

Al sur de Merville, nos apoderamos del riachuelo de Clarence, y después de una violenta embestida local, llegamos hasta el canal de La Bassee, situado al noroeste de Bethune.

A ambos lados del Somme ha habido vivos duelos de artillería, que se han extendido a veces a otros sectores.

En avances locales efectuados por nuestra infantería a ambos lados del Luce, hemos hecho prisioneros a 400 soldados franco-británicos.

Entre el Meuse y el Mosette, nuestros destacamentos de reconocimiento penetraron en las trincheras franco-norte-americanas, tomando varios prisioneros.

El enemigo ha llevado contra nosotros en esta región varios contra-ataques, que no le han reportado sino pérdidas.

COMUNICADO FRANCES

PARIS, 13.— (Oficial).— En el teatro de la Macedonia hubo durante la noche algunas operaciones locales.

Las tropas británicas, griegas y francesas realizaron algunas acciones de reconocimiento respectivamente al oeste del lago Doiran, al sud-oeste del Struma y al norte de Makovo.

Las tropas aliadas penetraron en diversos puntos de las líneas enemigas.

COMUNICADO BRITANICO

LONDRES, 13.— (Oficial).— La terrible lucha que se desarrolló en la tarde de ayer en las cercanías de Neuve Eglise y de Wulverghem, hasta última hora continúa todavía.

Avanzamos un pequeño espacio nuestra línea en las vecindades de Festubert, e hicimos algunos prisioneros.

En las primeras horas de la noche, el enemigo emprendió un furioso ataque precedido por un violento bombardeo de artillería contra nuestras posiciones del este de Locon; llegó a penetrar en algunos puntos de nuestra línea, pero lo desalojamos mediante un contra-ataque. Poco más tarde los alemanes hicieron un segundo intento en la misma localidad; pero lo rechazamos con todo éxito.

Al anochecer, el enemigo atacó al oeste de Merville; también fué rechazado.

En el resto del frente septentrional de batalla la situación no ha cambiado.

Ayer hubo sangrientas luchas locales al sur del Somme y en las cercanías de Hangard.

Las posiciones en que los alemanes habían penetrado últimamente, en esta región, fueron reconquistadas por un contra-ataque de las tropas franco-británicas.

Al norte del Somme la artillería enemiga ha estado bastante activa.

COMUNICADO BRITANICO

LONDRES, 13.— (Oficial). — En el frente de las tropas francesas, después de una intensa preparación de la artillería, los alemanes atacaron desde Hangard-en-Santerre hasta Hourgués. Después de una lucha violenta durante todo el día los alemanes fueron incapaces de progresar frente a Hourgues, pero después de varios asaltos efectuados siempre por medio de tropas frescas lograron penetrar en Hangard. Un contra-ataque nos devolvió la parte oeste de la aldea, en donde un combate encarnizado continúa.

En la región de Noyon, la artillería enemiga ha desplegado actividad.

El bombardeo de Reims, ha continuado.

En el Bois-Brulé, el enemigo, después de un fuerte ataque penetró en nuestros elementos avanzados, de donde los franco americanos los rechazaron, inmediatamente y les hicieron numerosos prisioneros.

COMUNICADO BRITANICO

LONDRES, 13. — (Oficial). — El enemigo ha efectuado ataques incesantes con grandes fuerzas, durante todo el día, al sur y al sudoeste de Bailleul. Nuestras tropas han sido rechazadas lentamente. La resistencia continúa sobre las posiciones situadas en las cercanías del ferrocarril de Bailleul, en donde actualmente se libran encarnizados combates.

En otras partes del frente, especialmente al norte del canal de La Bassee, el enemigo progresó levemente entre los ríos Lawe y Clarence.

En otros puntos nuestras posiciones han sido mantenidas heróicamente contra los asaltos alemanes.

En el resto del frente la situación no ha cambiado.

Desde el 21 de Marzo 110 divisiones alemanas han sido comprometidas en la batalla. Más de 40 han sido lanzadas al asalto en dos o tres veces.

La neblina se dispersó gradualmente en la tarde. Durante el mal tiempo la actividad aérea muy restringida. Nuestros aviones volaron a poca altura y lanzaron una gran cantidad de bombas y proyectiles contra las tropas enemigas que se encuentran en terreno descubierto.

Tan pronto como se disipó la neblina, se inició una gran actividad de las artillerías. Numerosos combates se libraron en todo el frente de batalla. Ocho toneladas de proyectiles fueron arrojadas durante la noche en Bapaume y en las aldeas situadas sobre el Somme, y además sobre los objetivos de Ostende y Zeebrugge. Uno de nuestros aviones no ha regresado.

El 12 de Abril, 22 grandes bombas fueron lanzadas contra la estación de Sablón y Metz, con muy buenos resultados.

COMUNICADO FRANCES

PARIS, 13.— (Oficial).— Se desarrollan duelos de artillería en varios puntos al norte de Montdidier. En las regiones de Cantigny y Frivesnes, la lucha de artillería asume mayores proporciones.

Al este de Lassigny nuestras tropas atacaron el bosque situado al nor-oeste de Orviller Sorel en un frente de cerca de 1,200 metros y avanzaron en algunos cientos de metros de profundidad. Hicimos algunos prisioneros.

En el sector de Noyon, tropas enemigas destinadas especialmente al ataque se abalanzaron sobre nuestras posiciones y fueron tomadas por el fuego de la artillería antes de que alcanzaran llegar a nuestras líneas, sufriendo pérdidas terribles.

En el cerro 304, en la Eparges, y en el bosque de Parroy ha habido durante todo el día, fuego de gruesa artillería.

Ayer nuestros aeroplanos desplegaron gran actividad en todo el frente, particularmente en las regiones del Oise.

Nuestros aviadores han sostenido 120 encuentros con los enemigos. Ocho aviones alemanes han sido derribados, 23 cayeron en sus propias líneas, seriamente dañados. Cinco globos cautivos fueron alcanzados por nuestras balas y obligados a descender precipitadamente.

Los aeroplanos bombardeadores han efectuado también una serie de demostraciones durante la noche. 48,000 kilos de explosivos fueron dejados caer en estas expediciones, en las cuales han participado algunas máquinas italianas.

Las estaciones ferroviarias de Jussy, Saint Quentin, Nesle, Guiscard, Ham y Noyon, como asímismo los acantonamientos de tropas y numerosos convoyes y también las estaciones de Hirson, Laon y Mont Corna fueron copiosamente bombardeados. Se divisaron muchos incendios y explosiones.

LOTERIA
ARGENTINA
Sorteo de 100,000 nacionales

Cuando usted desee comprar billetes de la **Lotería Nacional Argentina,** haga con toda confianza sus pedidos a la agencia chilena de Leonidas Rojas, cuya prontitud en despachar las órdenes que recibe es una de las mejores recomendaciones que puede ofrecer.

Próximos sorteos

16 de Abril: sorteo de 100 mil nacionales: El billete entero vale: $ 24 argentinos o $ 40 chilenos o 53 francos. Un quinto: $ 6 argentinos o $ 10 chilenos o 14 francos.

23 y 30 de Abril: Sorteos de 80,000 nacionales: El billete entero vale: $ 19 argentinos o $ 32 chilenos o 42 francos. Un quinto: $ 5 argentinos o $ 9 chilenos o 11 francos.

A todo comprador se le envía la lista oficial del sorteo en que se indican los 5,000 premios repartidos en la jugada en que ha tomado parte.

Las órdenes y giros deben enviarse por carta certificada, a

LEONIDAS ROJAS
Casilla 1047. — Corriente 435. Buenos Aires
2295-18-d

EL ATAQUE ALEMAN

EN LA REGION DE ARMENTIERES

El avance sobre Hazebrook y Bailleul.--Ambas ciudades son de grande importancia para las cumunicaciones del ejército británico.--Informe del general Maurice.

LONDRES, 13.— El general Maurice, del Ministerio de la Guerra, ha dado a la publicidad el siguiente informe:

"La situación indudablemente no es del todo agradable. El enemigo se encuentra a corta distancia de Bailleul, que es un importante centro ferroviario, del cual depende el aprovisionamiento de nuestro frente de Messines y Wyschaete.

"Tambien las tropas germánicas avanzan en dirección a Hazebrook, que asi mismo es un centro ferroviario de la mayor importancia.

Por otra parte, el terreno en el cual se efectúa el avance enemigo es enteramente llano e intrincado y por este motivo los alemanes no han podido conseguir apoderarse de ninguna posición dominante.

Diecisiete divisiones enemigas han tomado parte en la presente batalla y han sufrido pérdidas enormes.

Hace poco que he recibido un comunicado oficial del general Haig, el que anuncia que a medio día el enemigo había atacado en un frente situado desde Hollebeke hasta La Basée, arrojando contra las posiciones británicas lo menos diecisiete divisiones.

Empezando del norte, estos ataques han comenzado por Wyschaete y la altura de Messines, pero todos han fracasado cuando han pretendido alcanzar a la parte superior de la saliente.

La posesión de la parte más importante de la altura por el lado sur no ha sufrido modificación de importancia desde el Miércoles último, fuera de la evacuación de Armentiéres.

Una información oficial alemana asegura que sus tropas llegaron a los arrabales de la ciudad, pero me encuentro seguro de que los gases ponzoñosos no les han permitido penetrar al interior de Armentiéres hasta este momento.

Al sur de Armentiéres, la lucha ha tenido alguna actividad. El enemigo consiguió forzar la pasada del Lawe y del Lys, con el objeto de buscar una oportunidad para iniciar en contra de las posiciones británicas un ataque que nos podría causar daño, empujándonos en dirección al oeste hacia Merville, que está ahora en poder suyo, lo que significa un avance de siete millas más o menos.

El ataque emprendido contra nuestro flaco izquierdo entre el Lawe y La Basse, no ha progresodo. Nosotros mantenemos siempre a Feetubert, y las posiciones avansadas de Givenchy y Bethune, y el nemigo no ha conseguido efectuar progresos apreciables en esta dirección.

El avance de siete millas sobre un terreno llano no reviste carácteres de especial importancia y no es un asunto de gravedad.

Cierto número de importantísimas uniones ferroviarias se encuentran comprendidas en este avance de siete millas, efectuado por los alemanes; por esto estimo mucho más serio esta ganancia de terreno, que la que acaban de hacer los enemigos por el sur, apesar de ser una doble anchura.

Examinando los planes del enemigo parece evidente que la primitiva intención de las tropas germánicas que participaron en el ataque al sur de Armentiéres fué el llegar al canal del Aire. Sin duda alguna, se puede asegurar que estan preparando otro golpe, pero debido a la valiente defensa efectuada por la 55.a división, el enemigo se vió obligado a retirarse y como no pudo hacer progreso alguno, dirijió entonces toda la fuerza de su ofensiva en dirección a Bailleul y Hazebrouck.

Este significa que el plan del enemigo no era uno de aquellos que no admiten modificación alguna, y permite también deducir que tenía sus reservas acantonadas en un sitio de donde podían ser llevadas rápidamente a cualquier sitio donde se las necesitase, de acuerdo con el desarrollo que fuera adquiriendo la batalla.

Agrega el general Maurice que no cree que el enemigo persiga esta vez un objetivo como Amiens o París, pero sí, está procurando aprovechar las ocasiones que se le puedan presentar con estas arremetidas.

Si examinamos más a fondo el asunto, continúa, puede asegurarse que desde el principio el enemigo no ha perseguido objetivo alguno, como sería la posesión de una ciudad, sino que sus deseos son los de destruir el ejército británico. Las ciudades son para ellos meros obstáculos para conseguir ese fin. Ahora, con la llegada de los franceses en nuestra ayuda, en la región sur, todo progreso para los alemanes les significa una gruesa pérdida; así es que su atención se volverá probablemente hacia alguna operación inesperada que talvez emprendan por el norte.

EL BOMBARDEO DE UNA CASA CUNA DE PARIS

PARIS, 13.—El obús alemán que cayó ayer sobre una Casa-Cuna, además de causar la muerte a varios niños, mató a una partera.

Total de victimas del raid sobre Paris

24 muertos y 62 heridos

PARIS, 13. — Un nuevo comunicado oficial hace saber que el total de las víctimas causadas por os aviadores alemanes asciende a 4 muertos y 62 heridos.

ASPECTO GENERAL DE LA BATALLA

Violentos combates en el sector de Armentieres.—En el Somme los aliados recuperan Hangar-den-Santerre.— Información del Cuartel General Británico.

CUARTEL GENERAL BRITANICO, 13.— Todos los ataques emprendidos recientemente contra el ala derecha británica, entre Givenchy y Robecq, han fracasado.

Dos tentativas alemanas efectuadas a horas avanzadas de la tarde de ayer para apoderarse de Locon, fueron igualmente rechazadas.

Los británicos contratacaron también en los alrededores de Givenchy y se apoderaron de una importante posición alemana.

La lucha evidentemente va dirigida a dar a los alemanes la oportunidad de aproximarse a las posiciones británicas de la saliente de Ipres, la que mantenemos aún vigorosamente.

En Neuve Eglise se llevó a cabo una violenta lucha cuerpo a cuerpo. De resultas de ella, los alemanes conisguieron poner pie en la aldea, pero los ataques de frente emprendidos en Messines por el enemigo han sido rechazados.

Por medio de un contra-ataque de los franco-británicos en el Somme, los aliados recuperaron a Hangard-den Santerre, posición que los alemanes habían fortificado poderosamente. En este sitio las tropas atacantes se apoderaron de varias ametralladoras e hicieron algunos prisioneros.

La última fase de la batalla de Armentieres determinó el ataque alemán en dirección a Bailleul desde el sur.

El enemigo llevó a cabo un nuevo asalto la noche pasada con la intención de ocupar el gran bosque de Nieppe, pero alcanzó solamente a apoderarse de unos pocos cientos de yardas, a expensas de graves pérdidas. Los británicos tenían hoy en la mañana el frente del bosque.

UN AEROPLANO FRANCES ATERRIZA EN HOLANDA

AMSTERDAM 13.— El diario 'Handelsblad'' anuncia que un aeroplano francés que participó del bombardeo de Zeebrugge, aterrizó en Ritthem, y que sus tripulantes fueron inmediatamente internados.

COMUNICADO BRITANICO

LONDRES 13.—(Oficial) En el frente de Macedonia, los aeroplanos ingleses bombardearon el 4 del Abril la estación de Angista y dañaron seriamente las instalaciones ferroviarias. Además derribaron a un aeroplano enemigo.

Un golpe de mano realizado el 6 del presente contra las posiciones búlgaras fué coronado por el éxito; hicimos algunos prisioneros e infligimos pérdidas de consideración al enemigo. Nuestros aeroplanos bombardearon a Porna el 11 del presente y dañaron seriamente al enemigo.

COMUNICADO ALEMAN

BERLIN, 13. — (Oficial, retrasado).— Armentiéres cayó en nuestro poder. Fué rodeado por el norte y por el sur por las fuerzas de von Berhardt y von Stetten. Esto impidió retirarse a la guarnición inglesa. 50 oficiales y más de 3.000 hombres de tropas entregaron sus armas después de una brava resistencia, entregando 45 cañones, numerosas ametralladoras y grandes cantidades de municiones, vestuario y un valioso botín.

Al nor-oriente de Armentiéres, ganamos algún terreno y al occidente de la ciudad, después de rechazar un poderoso contra-ataque efectuado en las cercanías de Steensterck, efectuamos una rápida concentración y después de una ruda lucha por la posición británica número 4, las tropas de los generales von Stetten y Carlowitz hicieron retroceder al enemigo en dirección a Bailleul y Merville. Merville es nuestra.

En la orilla sur del Lys, las tropas del general von Berhardt, después de una porfiada lucha atravesaron el Lawe y llegaron hasta las alturas que están delante de Merville.

En el campo de batalla a ambos lados del Somme hay violento fuego de artillería.

Varios regimientos franceses asaltaron nuestra línea situada al oeste del Avre y de Moreuil, pero fueron rechazados con fuertes pérdidas dejando 300 prisioneros en nuestro poder, los cuales fueron muertos por la artillería francesa.

Según las informaciones recibidas hasta ahora en la batalla de Armentiéres, hemos tomado 20 mil prisioneros, incluso un general británico y otro portugués. Nos apoderamos también de más de 200 cañones.

En la conquista de los campos de caracteres efectuada el 9 del presente, empleamos un gran número

El bombardeo de Paris

Continua en el día de ayer

PARIS 13.— (Oficial) El enemigo ha continuado disparando contra la región parisiense. Los proyectiles alemanes han causado la muerte de dos personas y han herido a 12.

COMUNICADO BRITANICO

LONDRES 13.— (Oficial) En el frente que está a cargo de las tropas francesas, dos aviones y un globo cautivo alemán fueron derribados. Además fueron dañados doce aviones alemanes que tuvieron que aterrizar sin control.

Arrojamos más de 16.000 kilos de proyectiles sobre la estación de Saint Queintín, y en los depósitos y en los aerodromos situados an norte de Montdidier.

Sastrería
"Santa Elena"
SAN DIEGO 245

Ofrece a Ud. ternos y sobretodos de medida de casimires ingleses y franceses con sólo $ 20 mensuales.

Atendida por su dueño.

F. FAIVOVICH E HIJOS
2560-20-d

COMUNICADO BRITANICO

LONDRES 13.—(Oficial) En el frente de la Mesopotamia, los británicos, los griegos y los franceses ejecutaron operaciones de reconocimientos y penetraron en las líneas enemigas en diferentes puntos.

COMUNICADO BRITANICO

LONDRES, 13.— (Oficial).—Se combate encarnizadamente al norte del canal de la Basee, sitio donde el enemigo ha efectuado lijeros progresos, como asimismo entre los ríos Lawe y Clarence.

En otros puntos mantenemos todas nuestras posiciones. En el resto del frente la situación no ha cambiado.

Mas de 110 divisiones alemanas han tomado parte en la lucha desde la mañana del 21 de Marzo y más de cuarenta han sido arrojadas a la batalla desde el 3 de Abril.

Las discusiones sobre paz

POSIBILIDAD DE LA RENUNCIA DEL CONDE DE CZERNIN

AMSTEDAM 13.— "Das Berliner Tageblatt" dice:

"El repentino regreso del premier Conde de Czernin a Viena ha causado sensación en todos los círculos. Circulan rumores de la posibilidad de su renuncia".

Para el diario berlinés, el peligro real para el actual premier proviene de sus enemigos personales y adversarios de su política o de las personas influyentes que desean una decidida política de paz por medio de negociaciones inmediatas.

EXPLICACIONES DE LOS DIARIOS FRANCESES SOBRE LA PUBLICACION DE LA CARTA DEL EMPERADOR DE AUSTRIA

PARIS 13.— Los diarios han hecho notar que la publicación de la carta del Emperador Carlos de Austria al príncipe Sixto de Borbón, se efectuó solamente porque el emperador austriaco dirigió al emperador Guillermo un telegrama, en el cual acusaba al premier Clemenceau de haber alterado la verdad.

Los diarios estiman que esta era una contestación necesaria para echar por tierra las falsedades austriacas.

"L' Homme Libre" considera que los resultados que dará la carta del emperador de Austria será unir más intimamente posible a todos los aliados al rededor de Francia por la política recta y leal que ha seguido su gobierno.

La carta del Emperador Carlos de Austria

Telegrama del soberano austriaco al Kaiser

GINEBRA 13. — Los diarios de Viena no hacen comentario alguno a la carta del emperador Carlos publicada por el Gobierno francés. Se asegura que a todos esos periódicos se les ha prohibido den detalle alguno a este respecto hasta hoy día.

A pesar de todo se ha declarado que la carta en cuestión es falsa y que la versión real no ha sido publicada aún.

"Die Neue Freie Press" publica un telegrama del emperador Carlos al Kaiser en el cual el soberano austriaco manifiesta que se encuentra sorprendido por la intriga más dañina en que él jamás se haya encontrado mezclado. Mientras tanto, el urgente y perentorio llamado hecho al conde Czernin, que se encontraba en Buckarest, por el Emperador, ha causado consternación en Viena.

EL CONDE CZERNIN RECHAZA LA EFECTIVIDAD DE LA CARTA DEL EMPERADOR CARLOS AL KAISER

LONDRES, 13.— "The Exchange Telegraph C.o" ha recibido la siguiente información de Copenhague:

"Das Berliner Tageblatt" manifiesta que el conde Czernin ha publicado una circular en la cual asegura que después de haber tenido una entrevista con el Emperador Carlos de Austria puede asegurar que todo lo referente a la carta enviada al príncipe Sixtus de Borbón es falso.

La carta del Emperador de Austria y la conferencia inter-aliada

PARIS, 13. — "Le Petit Parisien" publica la siguiente información:

"La carta del Emperador de Austria fué comunicada apenas se tuvo conocimiento de ella a todos los demás países aliados y estos por unanimidad decidieron celebrar una conferencia interaliada en la cual se decidió que aún no era ocasión para aceptar las sugestiones insinuadas por el soberano austriaco.

LA EXISTENCIA DE LA CARTA DEL SOBERANO AUSTRIACO AL PRINCIPE DE BORBON

AMSTERDAM, 13.—"Das Frankfürter Zeitung" ha recibido de Viena la siguiente información:

"Se dice que en el caso de que la carta sea en realidad del Emperador Carlos de Austria, ésta habría sido escrita antes de la derrota de Rusia y en la época cuando el joven monarca, amante de la paz, se habría sentido a dar un paso hacia la terminación de la contienda. Hoy en cambio, agrega la información, las cosas han variado completamente."

Rusia protesta ante Alemania de las matanzas de armenios

LONDRES, 13.— El primer radiograma del Gobierno ruso al Gobierno alemán, sobre los acontecimientos ocurridos en el frente del Cáucaso, dice:

"La ofensiva de los turcos continúa, y esta ha sido seguida de una gran matanza de todas las poblaciones pacíficas de Armenia que han encontrado a su paso, tanto de hombres, como mujeres y niños. Los bienes de los armenios han sido saqueados o incendiados. Rusia, que había obtenido ventajas en el Cáucaso durante la guerra, transfirió Ardagan, Hara y Batoum en su tratado de paz de Brest Litovsk, puesto que Alemania era aliada de Turquía. Rusia protesta ahora contra esta nueva manera de poner en práctica el derecho de las poblaciones de determinar su propio destino, y solicita de Alemania que intervenga enérgicamente en el Cáucaso para qeu impida la continuación de las matanzas".

BANCO DE LONDRES
y Río de la Plata Limi
ESTABLECIDO EL AÑO 18

Capital autorizado	£ 4.000,000
Capital subscripto	" 3.000,000
Capital integrado	" 1.800,000
Fondo de Reserva	" 2.000,000

Oficina en Santiago, Huérfanos 1126.
Oficina Valparaíso, Prat 150

CASA MATRIZ, 7 PRINCES STREET, LONDRES.
Sucursales: París, Nueva York (Agencia), Argentina, Uruguay y Brasil.

Se encarga de cualquiera operación Bancaria, sea en Cambio, cartas de crédito, Compra y venta de Acciones y Bonos tanto en Chile como en el Extranjero.

Tasa de Intereses

Se abona sobre depósitos en moneda corriente como sigue:

Con 30 días de aviso	2%	anual.
A plazo fijo de tres meses	4%	"
Con 30 días de aviso después de 4 meses	6%	"
En Caja de Ahorros con libreta después de 60 días	4%	"

Depósitos en oro y en letras sobre Londres, Convencional.

G. W. GILFILLAN
GERENTE.
2951-28-d

EL PREMIER SERBIO DECLARA QUE AUSTRIA JAMAS HA HECHO PROPOSICIONES DE PAZ A SERBIA

CORFU, 13.— El premier serbio, señor Skupctina, al contestar a una pregunta del ex-premier Pashitch, declaró que el conde Czernin jamás había hecho proposiciones de paz a Serbia y que todas las declaraciones del conde solamente eran resultado de las intrigas austriacas.

El premier dió lectura al discurso pronunciado por el conde de Czernin, al final de la cual todo el mundo prorrumpió en gritos de ¡Viva Francia!

Telegrama del Kaiser al Emperador de Austria

VIENA, 13.— (Vía Basilea). — El Emperador Guillermo le ha enviado al Emperador Carlos de Austria un efusivo etelegrama en que le agradece cordialmente la repudiación de las afirmaciones de M Clemenceau.

"Puedo asegurarnos, le agrega, que jamás he tenido la más ligera duda acerca de vuestra lealtad a la causa común, en tanto que los enemigos no desdeñan hasta los más bajos procedimientos tratando de difundir la discordia entre los dos imperios."

La carta de Carlos I a Sixto de Borlon

Comunicado austriaco

VIENA 13 (Oficial. Vía Londres) —La carta que el Emperador Carlos I envió al príncipe Sixto de Borbón, tal como ha sido publicada en París, aparece desnaturalizada. Su texto ha sido publicado in-extenso en contestación a las declaraciones de Clemenceau. El pasaje de dicha carta respecto de la Alsacia y Lorena, dice: "...Habría empleado toda mi influencia personal en favor de las reivindicaciones francesas para la devolución de Alsacia y Lorena, si las reivindicaciones fueran justificadas; pero no lo son".

La América Latina ante la guerra

El conflicto germano-uruguayo

La cancillería uruguaya desmiente que esté a punto de declarar la guerra a Alemania

MONTEVIDEO, 13.— La Cancillería publicó una nota en que protesta de la noticia dada a conocer en Buenos Aires, según la cual se afirma que el Uruguay está a punto de declarar la guerra a Alemania, lo que se considera inminente.

Como se sabe, las dificultades entre los dos países fueron motivadas por la detención de la comisión militar que el Uruguay enviaba a Europa.

La nota de la cancillería uruguaya expresa que toda noticia o comentario al respecto resulta prematuro.

La misma nota desmiente también que el Uruguay haya preguntado al Presidente Irigoyen sobre la actitud que asumiría Argentina en caso de que Uruguay declarase la guerra a Alemania. Lo único que hubo al respecto fué que durante la audiencia del Ministro uruguayo en Buenos Aires, después de haber tratado otros asuntos, el Presidente le preguntó por la marcha de aquella incidencia.— (Agencia Americana).

SEPELIO DEL COMANDANTE ALEMAN BERTCHOLD

RIO DE JANEIRO, 13.— Hoy se efectuó el sepelio del comandante alemán Bertchold. Los más conspicuos miembros de la colonia germánica asistieron a sus funerales. Un batallón naval rindió los honores de estilo.—(Agencia Americana).

COMUNICADO ITALIANO

ROMA, 13.— (Oficial). — Las patrullas de reconocimiento han desplegado bastante actividad en la región del monte Grappa; se han apoderado de material de guerra y de algunos prisioneros.

Al norte de Cortellazo los audaces marineros efectuaron un feliz golpe de mano; destruyeron una pequeña guardia enemiga y trajeron una decena de prisioneros.

Un avión enemigo fué derribado en las cercanías de Citadolto.

Encoomía y finanzas en la guerra

La falta de alimentos en Noruega

Crítica situación

CHRISTIANIA 13. — La situación alimenticia se empeora diariamente. La ración de papas que se ha fijado es de cuatro libras semanales. La leche ha sido también racionada.

La escasez de pan se hace mayor cada día, debido a la demora en llegar a un acuerdo con los Estados Unidos respecto a la provisión de alimentos.

La actitud observada por los obreros causa general ansiedad. Se han tomado las precauciones necesarias trayendo tropa, para el caso de que se promuevan disturbios.

EL CONVENIO ALEMAN FRANCO-BRASILEÑO

RIO DE JANEIRO, 13.— Se ha iniciado la ejecución del convenio franco - brasileño. Los delegados franceses empezaron por adquirir quinientos mil sacos de café. La suma que deben adquirir en total, según el citado convenio, es de dos millones de sacos. —(Agencia Americana).

LAS SUBSCCRIPCIONES AL EMPRESTITO DE LA LIBERTAD

WASHINGTON, 13. — Informaciones oficiales estiman que las subscripciones hechas al empréstito de la Libertad ascendían hasta esta noche a 600 millones de dólares.

EL RACIONAMIENTO DE LA CARNE EN ITALIA

ROMA, 13.—Hoy ha sido firmado por el gobierno el decreto que ordena el racionamiento de la carne para impedir el continuo aumento de los precios. Según este decreto, todas las clases de alimentos serán controladas por el Estado.

DESORDENES POR LA CARENCIA DE VIVERES EN HOLANDA

LONDRES 18. — Una proclama lanzada por el burgomaestre de Rotterdam advierte a la población que la policía y las tropas de línea tienen orden de proceder enérgicamente contra cualquiera clase de desórdenes que se produzcan.

Alimento Meyer
es el único que recomiendan los especialistas.
Alimento Meyer
es el único que se consume en los Hospitales y Clínicas Infantiles.
Alimento Meyer
ha obtenido sus mayores éxitos en los niños que padecen de catarro intestinal.
Alimento Meyer
no es un alimento añejo.
Alimento Meye
es el rey de los alimentos para niños sanos ó enfermos y para convalecientes.

ALIMENTO MEYER
De venta en todas las Boticas del país y Casa Gath y Chaves.
Por mayor: Daube y Cía. — Arestizábal y Cía. — Droguería Francesa. — Hanel y Ebensperger. — Valenzuela y Torres. — G. Klimesch y demás mayoristas.
2585-14-d

MADERAS WILLIAMSON & Co.
Avenida Irarrázaval número 407
1.o-f

El periódico "Telegraaf" anuncia que se han producido manifestaciones por la carencia de víveres en Gorinnehen, en Delft, Enkhuisen y graves desórdenes en Otrech y en Rotterdam.

DISTURBIOS EN HOLANDA

LONDRES, 13.—"The Times" ha recibido la siguiente información de Amsterdam:

"Las fuerzas militares han sido llamadas a fin de proteger las panaderías que el populacho ha intentado incendiar en Harlem. Todos estos establecimientos han sido atacados a pedradas. En vista de los disturbios, las tropas cargaron sobre la multitud, matando una mujer e hiriendo a varios manifestantes.

La guerra en el Mar

ACCIDENTE A UN ACORAZADO ALEMAN

AMSTERDAM 13. — Se ha recibido la siguiente información:

"De Berlín se anuncia que el acorazado "Rheinland", debido a una densa neblina, encalló en las cercanías de las islas Aland. Después de algunos esfuerzos, fué reflotado el Miércoles".

BUQUES DE GUERRA ALEMANES EN HELSINGFORS

BERLIN, 13.—(Oficial-Vía Londres). Buques alemanes se encuentran apoyando a las tropas alemanas, y están anclados en Helsingfors.

Hoy en la tarde los alemanes llevaron a cabo un nuevo ataque entre Meteren y Bulverghem, unas 2 millas al oeste de Messines.

En todo este frente se lucha rudamente.

RUMORES DEL HUNDIMIENTO DE TRES CRUCEROS ALEMANES

AMSTERDAM, 13.— El diario "Telegraaf" anuncia que hay rumores de que tres cruceros alemanes han sido hundidos al oeste del buque faro "Mass".

NUEVO PREFECTO MARITIMO DE LORIENT

PARIS, 13.—El almirante Aubry ha sido nombrado prefecto marítimo de Lorient, en reemplazo del almirante Fevereau, que presentó su renuncia.

El premier Clemenceau envió al almirante Fevereau la Cruz de Guerra en premio de sus servicios.

Ataque británico a Ostendó y Zeeoruge

BERLIN 13 (Oficial). — Las fuerzas navales inglesas emprendieron un ataque a la costa de Flandes en la noche del 11 de Abril. Ostende fué bombardeado por las piezas de gran calibre, y Zeebrugge lo fué por los aviones.

Un submarino alemán bompardea a la capital de Liberia

LONDRES, 13.— Según se ha anunciado, un submarino alemán bombardeó el 10 del presente mes a Montovia, capital de la República de Liberia, destruyendo la estación radiotelegráfica y hundió al vapor armado "Presidente Grant". Muchas personas resultaron muertas y heridas. El bombardeo duró una hora y fué interrumpido por la llegada de un vapor guarda costa.

Actividad en las bases marítimas alemanes

Se cree en la proximidad de un gran raid marítimo

GINEBRA, 13.— Informaciones llegadas de fuente fidedigna y de origen neutral aseguran que reina gran actividad en las bases navales alemanas, especialmente en Kiel. Todos los barcos de la Armada se encuentran haciendo carbón y renovando su dotación de municiones.

Los contingentes navales que estaban a cargo de los cañones de grueso calibre en el frente occidental han sido llamados para que se unan a sus barcos y han sido reemplazados por artilleros austriacos.

Se cree que todos estos son indicios de que los alemanes intentan un raid marítimo de gran magnitud.

El escándalo Bolo-Bajá

INTERROGATORIO AL DIRECTOR DE "LE JOURNAL"

PARIS, 13.—El teniente Jousselin, tomó hoy declaraciones a M. Mouthon, director adjunto de "Le Journal", el que dió indicaciones de importancia sobre las declaraciones de Bolo Bajá.

La guerra en Asia y Africa

LA LUCHA ENTRE MAHOMETANOS Y ASIRIO-CRISTIANOS EN PERSIA

TABRIZ, 13.— La lucha continúa entre las tribus mahometanas y los asirio-cristianos en la parte occidental de la frontera turco-persa.

COMUNICADO TURCO

CONSTANTINOPLA, 13. —(Oficial).—En el frente de la Palestina, después de un intenso y poderoso fuego de artillería, los contingentes británicos atacaron repetidas veces nuestras posiciones en un ancho frente, al oeste de Jericó, en el camino de Nabulus a Shachem. Parte del ataque fué emprendido por masas compactas que se arrojaban contra nuestras posiciones. El fuego de las ametralladoras y cañones consiguió detener estas tentativas de los británicos.

En muchas partes donde lucha alcanzó caracteres de más encarnizamiento, se luchó cuerpo a cuerpo.

La situación en Rusia

Alemania propiciaría la formación de una Gran Finlandia

Alianza germano-finlandesa-japonesa. — Información británica

LONDRES 13. — "The Exchange Telegraph Co.", ha recibido de Copenhague la siguiente información:

"La prensa sueca ha recibido noticias de que Alemania se aviene a formar una gran Finlandia, en la que quedarían incluídas las ciudades de Petrograd y Murman y el ferrocarril al Mar Artico.

Según las mismas noticias, en el supuesto de que Alemania consiga triunfar en el occidente, se cree aquí que dará comienzo a una nueva guerra contra Rusia, en la cual cooperarían los finlandeses.

El Japón recibiría Siberia en el caso de que entrara en la alianza germano-finlandesa.

El reconocimiento del Estado de Esthonia

Petición al Gobierno alemán

BERLIN 13. — "Das Berliner Tagleblatt" trae la siguiente información:

"El consejo provincial de Reval ha pedido al Gobierno de Berlín el que reconozca el estado de Esthonia. También aboga porque las relaciones política y económicas con Alemania se estrechen más aún.

Deposición del ministro de Relaciones Exteriores de Finlandia

ESTOCOLMO 13. — Se informa que Sario, Ministro de Relaciones Exteriores del Gobierno, al cual ampara la guardia Blanca de Finlandia, ha sido obligado a dimitir.

Sario es bien conocido como germanófilo.

LAS ELECCIONES DEL CONSEJO DE ESTADO DE POLONIA

LONDRES 13. — "Die Vossische Zeitung" anuncia que en las elecciones para miembros del Consejo de Estado de Polonia, los partidos socialistas y demócratas no participaron de los sufragios.

La Besarabia y Ukraina

Nota enviada por el premier de Ukraina al Gobierno de Rumania

AMSTERDAM, 13.— De Berlín informan que el premier de Ukraina, ha enviado una nota a Rumania en la cual se llama la atención a que en la Besarabia habitan un gran número de ukrainanos y que el Gobierno de Ukraina controlará, por lo tanto, una importante parte de la costa del Mar Negro y la porción occidental de la Besarabia.

Agrega que Ukraina no adaptará aún ninguna decisión definitiva respecto a la Besarabia, sino que esperará el resultado de las negociaciones de paz que se celebran en Bucarest, las que son posibles únicamente con la participación de delegados de Ukraina.

Informaciones generales

COMUNICADO BRITANICO

LONDRES 13.— (Oficial) Cuatro dirigibles enemigos participaron anoche de las incursiones a nuestro territorio. Dos de estas naves lograron penetrar varias millas hacia el interior; un tercero llegó hasta Midlands y el cuarto casi abordó hacia el noroeste.

Las bombas arrojadas por las máquinas enemigas cayeron en los campos y los daños que se han registrado son sin importancia, a excepción de cuatro casas de una aldea que fueron demolidas.

EL DEBATE SOBRE LA CONSCRIPCION IRLANDESA EN LA CAMARA DE LOS COMUNES

Comentarios elogiosos de "The Times"

LONDRES 13.— "The Times" da cuenta detallada del debate producido en la Cámara de los Comunes con motivo de la proposición presentada por el gobierno sobre la extensión de la conscripción militar obligatoria en Irlanda.

Dice "The Times":

"Durante el debate reinó una calma mucho mayor de lo que se esperaba. La tremenda acometida de los Alemanes sirvió para moderar a los nacionalistas irlandeses. La atmósfera de la Cámara es más alentadora, desde que el gobierno presentó su moción sobre los efectivos de guerra; por otra parte, el informe de la comisión irlandesa ha sido uno de los mejores síntomas de tranquilidad.

"Todos los elementos moderados que forman la mayoría de la Cámara de los Comunes estiman que el informe es un paso de notorio avance hacia la política irlandesa constructiva; su influencia se hará sentir sobre los detalles de la cuestión constitucional. El proyecto del gobierno es esperado por todos con verdadero interés.

"Es evidente que nunca el gobierno ha tenido una seguridad más completa de la simpatía general y un deseo tan evidente de solucionar las cuestiones irlandesas".

ES APROBADO UN PROYECTO DE LEY ESTABLECIENDO EL SERVICIO MILITAR OBLIGATORIO EN IRLANDA

NUEVA YORK, 13. — "The New York Times" ha recibido la siguiente información:

"En el Comité de la Cámara de los Comunes fué aprobada la ley sobre conscripción irlandesa por una mayoría de 165 votos.

EL SERVICIO OBLIGATORIO DE LOS CIVILES EN HOLANDA

Se le hace extensivo a las mujeres

LA HAYA 13. — El Gobierno ha presentado a la consideración del Parlamento un proyecto de ley por el cual se establece el servicio obligatoria de los civiles durante todo el tiempo que se mantengan las circunstancias extraordinarias actuales. La nueva ley comprende a todas las mujeres solteras y a todas las mujeres casadas y sin hijos, de 17 a 60 años, con excepción de aquellas cuyos maridos presten servicios en el ejército o en la armada.

El ataque aéreo a Inglaterra

Comunicado británico

LONDRES, 13. — (Oficial).— Cuatro aeroplanos realizaron anoche una incursión en nuestro territorio. Dos de ellos penetraron unas pocas millas al interior. El tercero alcanzó hasta el centro del país y el cuarto llegó cerca de la costa noroccidental.

Los aviadores enemigos se mantuvieron a gran altura y no manifestaron intenciones de querer penetrar en las áreas defendidas. Arrojaron muchas bombas, pero todas cayeron en campo abierto.

Los daños que hasta ahora se han anunciado son de poca consideración. Los detalles sobre estos perjuicios se publicarán más tarde.

LA CAMARA DE LOS COMUNES RECHAZA UNA ENMIENDA DE LOS IRLANDESES

LONDRES, 13.— En la sesión de la Cámara de los Comunes, se pasó en votación la enmienda de los nacionalistas en la cual se oponían a la aplicación de la ley de efectivos en Irlanda. La moción de los nacionalistas irlandeses fué rechazada por 280 votos contra 108.

Victimas del raid aéreo sobre Londres

5 muertos y 15 heridos

LONDRES, 13. — Oficialmente se anuncia que anoche el raid aéreo de los alemanes causó la muerte de 5 personas e hirió a 15.

ESPAÑA

EL PROBLEMA DE LAS HARINAS

Interpelación de Pablo Iglesias

MADRID 13. — En la sesión que celebró hoy el Congreso de los Diputados, el representante socialista Pablo Iglesias prosiguió la interpelación sobre el asunto del pan en Madrid.

Iglesias combate la solución que se ha dado a este asunto, solución que garantiza los intereses de los panaderos, harineros y productores de trigo, mientras que perjudica a los consumidores. Dice que el trigo abunda, que el Gobierno nada ha hecho para descubrir a los acaparadores y que la miseria aumenta la mortalidad; y censura al Gobierno porque no ha exigido nada a los plutócratas que han percibido beneficios extraordinarios a causa de la guerra.

El señor Ventosa, jefe del Departamento de Víveres, contesta que es imposible sustraerse a la anormalidad mundial, que el conflicto es grave y amenaza producir el cierre de las panaderías, lo cual obliga a buscar una solución rápida. Agrega que la cosecha es buena, pero que, a pesar de esto, habrá un déficit.

El señor Silvela dice que no habrá trigo ni harina suficientes mientras no llegue la próxima cosecha, y que el problema puede resolverse intensificando la importación de trigo argentino.

En la próxima sesión continuará el debate sobre este mismo asunto.

Estreno de obras teatrales.— Con gran éxito se estrenó en el teatro Odeón el sainete madrileño titulado "La Rifa del Mantón", obra del señor García Viesta.

También tuvo buena acogida el sainete en dos actos "El Lloro del Moro", por el señor Pedro Pérez.

En el Teatro San Martín se inauguró con éxito halagador la revista "De Madrid al Infierno",

URUGUAY

MONTEVIDEO, 13.— **Prohibición de los espectáculos de box.**— El Senado aprobó hoy la resolución de prohibir en lo sucesivo los espectáculos de box, las corridas o parodias de corridas de toros, las riñas de gallos y otros por el estilo. Sin embargo se presentaron otros proyectos que ampliarían o modificarían parte del primer proyecto dentro de cierto reglamento y bajo la vigilancia de una comisión de educación física.

Huelga en las minas de carbón.—A última hora se ha sabido que los trabajadores de la empresa de minas de carbón, ubicadas cerca de la playa "Las Delicias", se han declarado en huelga.

Comisión oficial del calendario de fiestas.— Ha quedado constituída una comisión oficial que tendrá por misión organizar el calendario de las fiestas oficiales, de acuerdo con la supresión de las festividades religiosas.— Agencia Americana).

BRASIL

RIO DE JANEIRO, 13.— **Llegada del Vice-Presidente.**—Hoy llegó el Vice-Presidente de la República. En la estación lo esperaban numerosos funcionarios y personalidades del mundo social, periodistas y amigos. Se le hizo una brillante recepción.

El día del periodismo brasileño.— En el próximo mes se consagrará un día dedicado al periodismo brasileño. En esa fecha se celebrará una gran fiesta en la quinta "Boa Vista". La entrada será pagada y su producto se destinará a incrementar los fondos del Asilo de Retiro de Periodistas, a cargo de la Asociación de la Prensa.

La policía y la liga de trabajadores.— La policía ha manifestado desconfianza en la actual "Unión de Trabajadores". Aún la "Confederación Obrera" ha sido cerrada por motivo de provocar desórdenes entre los elementos anarquistas.

(Agencia Americana)

Ultima hora

El desarrollo de la ofensiva

Sólo la parte septentrional del frente parece atraer la atención del comando alemán.—Información del Cuartel general

CUARTEL GENERAL FRANCES, 13.— El enemigo llevó a cabo dos tremendos ataques, uno anoche y esta mañana el otro, en las vecindades de Noyon. Ambos fueron completamente rechazados fácilmente.

Esto hace surgir la cuestión sobre si los alemanes intentarán algún otro ataque en el frente occidental. Se cree que es evidente que el alto comando alemán empieza, ante la dolorosa experiencia de los últimos días, a tener cierta inquietud por las pérdidas de hombres, y la dislocación de sus divisiones, que no han dado el resultado que se esperaba.

Ya de las mucho más de cien divisiones lanzadas a la lucha, más de 70 han sido retiradas para llenar los huecos hechos en sus filas. Si se recuerda que los alemanes no ponen una división fuera del fuego mientras no han sufrido un mínimum de 2.5000 bajas, se puede formar una idea sobre la enormidad de sus pérdidas en total.

A las divisiones retiradas del fuego por esta causa deben agregarse las que todavía están en lucha, sufriendo por momentos nuevas pérdidas.

Los alemanes tienen, sin duda, suficientes efectivos en sus depósitos, para restablecer sus cuadros, pero estos son elementos inferiores, convalecientes, hombres parcialmente exentos del servicio, los cuales deben reemplazar ahora a los hombres escogidos que las divisiones han ido perdiendo en los terribles combates de los días precedentes.

Se cree que los alemanes, con el fin de satisfacer la opinión pública, a la cual se ha prometido una victoria absoluta, serán compelidos a realizar nuevos esfuerzos antes de abandonar de un modo definitivo, su intento de romper las líneas aliadas. De otra manera, quedarán en muy mala posición para explicar sus pérdidas ascendentes a tantos millares de hombres, para llegar a una ofensiva fracasada.

HENRY CLAY
PUROS DE FAMA MUNDIAL

EL PRIMER PRISIONERO NORTE-AMERICANO QUE SE ESCAPA DE ALEMANIA

PARIS, 13.—"Le Temps" publica la siguiente información:

"El primer prisionero norteamericano en Alemania que ha conseguido escaparse ha llegado a Basilea."

VALPARAISO

Mercado del salitre

Ordinario, entrega pronta 10|7.
Id. Junio|Julio, 10|8.
Id. Julio|Diciembre 10|10.
Refinado Abril|Mayo 10|11.

Mercado del carbón

Americano, 115 a 118.
Chileno, 90 a 115.

Mercado de fletes

Por razones expresadas en nuestras revistas anteriores nos es imposible poder dar cotizaciones fidedignas, ya sea por fletes para el Reino Unido o Continente o para los Estados Unidos.

JACKSON BROTHERS,
Corredores, Valparaíso.

Círculo Naval.—Los socios del Círculo Naval han elegido el siguiente directorio y comisiones para el año en curso:

Presidente, contralmirante don Francisco Nef.

Vice-presidente, capitán de navío don Carlos Ward.

Secretario, capitán de corbeta, don Alejo Marfán.

Pro-secretario, teniente 1.o don Jorge Fernández.

Tesorero, contador de fragata don Juan A. Cornejo.

Comisión de cuentas y administración: señores Carlos Ward, Lautaro Rosas y Juan A. Cornejo.

Comisión de certámenes y deportes: señores Germán Valenzuela, Arturo Gálvez y Jorge Fernández.

Comisión de socorros mutuos, señores Ismael Huerta, Juan A. Cornejo y Benjamín Barros.

En la colonia francesa.—En la tarde de ayer se efectuó en el Círculo Francés una recepción en honor de los "poilus" señores Paul Pollio, vice-cónsul de Francia en este puerto y Humberto Schmitt, recientemente llegados del frente de batalla.

Con grande entusiasmo se congregó la colonia para realizar esta fiesta que resultó una brillante manifestación de simpatía a dos connacionales que acaban de cumplir valientemente con su deber para con la patria.

Manifestación.—Con motivo del 5.o aniversario de la fundación del Instituto Comercial, la Asociación de Ex-Alumnos ofreció anoche un banquete a su director señor Francisco Araya Bennett.

Movimiento marítimo. — Ayer Sábado entraron:

Vapor Kenuta, de Liverpool, Compañía Inglesa de Vapores.

Vapor Lala, de Coronel, Germain y Sierra.

Vapor Magallanes, de Iquique, Duncan Fox y Cía.

Ayer salieron:

Vapor Cachapoal, para Lota, e intermedios, C. S. A. V.

Vapor Potrerillos, para Chañaral, en derechura, Barrie y Co.

Vapor Don Luis, Para Lota, directo, Compañía Lota y Coronel.

Vapor Sverre, para Nueva York vía Panamá, Gaston W. y W.

Vapor Chorrillos, para Talcahuana, directo, González Soffia.

Vapor Chorrillos, de Antofagasta, consignado a González Soffia, y Cía.

Vapor Potrerillos, de Coronel y consignado a Barrios y Cía.

Vapor Besseggen, de Buenos Aires, en lastre y consignado a Gibbs y Cía.

Vapor Vandiggen, de Baltimore, con coke, y consignado a Wessel Duval y Co.

Vapor don Luis, de Lota, con carbón y consignado a Co. de Lota y Coronel.

Vapor R. Orchard, para Antofagasta, directo, y esp. por E. Court.

Vapor Sherma, para Nueva York e intermedios, Wessel Duval Co.

Vapor Arauco, para Caleta Buena e intermedios, Víctor Valck y Cía.

Vapor Teja, para Valdivia e intermedios y despachado por Hugo Gotch.

Vapor Quilpué, para Coronel e intermedios, y despachado por P. S. N. C.

Vapor Besseggen, para Iquique en derechura y despachado por Gibbs y Cía.

Vapor Neina, para Nueva York e intermedios, y despachado por W. R. Grace y Co.

El Martes 16 salen:

Goleta Anita Rosa, para Talcahuano y Lebu, y despachado por el señor Manuel Ibáñez G.

El Miércoles 1 7sale:

Vapor Caupolicán, para Iquique e intermedios, y despachado por los señores Wiegard y Cía.

El Jueves 18 salen:

Vapor Fresia, para Iquique e intermedios y despachado por los señores R. W. James y Cía.

Vapor Magallanes, para Punta Arenas e intermedios y despachado por los señores Duncan Fox y Cía.

Vapor Elena, para Chañaral e intermedios y despachado por los señores Geo C. Kenrick y Cía.

El Viernes 19 sale:

Vapor Taltal, para Arica e intermedios, y despachado por los señores González Soffia y Co.

El Sábado 20 salen:

Vapor Quilpué, para Colón e intermedios y despachado por la Cía. Inglesa de Vapores.

Vapor Cachapoal, para Eten e intermedios y despachado y despachado por la Cía. Sud-Americana de Vapores.

Vapor Quito, para Iquique e intermedios y despachado por los señores E. Onfray y Cía.

Próxima llegada de vapores:

Vapor Riscer, de Estados Unidos, llegará el Lunes 15. Gibbs y Cía.

Vapor Quito, de Iquique, llegará el Lunes 15. Etchegaray Onfray y Co.

Vapor Coronel, de Arica, llegará el Lunes 22 id., id.

Vapor Caupolicán, de Mejillones, llegará el Lunes 15. Wiegand y Compañía.

Vapor Fresia, de Iquique, llegará el Lunes 15. R. W. James y Cía.

Vapor Lircay, de Iquique, llegará el Sábado 20. Artigas, Riofrío y Cía.

Vapor Teresina, de Gatico, llegará el Sábado 13. Carlos Barroithet.

Vapor Copihue, de Antofagasta, llegará el Sábado 13. Enrique Urbina.

Vapor Ooak Branch, de Liverpool, llegará el Martes 23, Allardice y Cía.

Vapor Palena, de Colón, llegará el Martes 16, Cía. Sud-Americana de Vapores.

Informaciones del País

LINARES

SAN JAVIER.— El cultivo del arroz.— Se ha ensayado el cultivo del arroz en la finca "Alta Gracia", ubicada en el camino a la montaña frente al Stud del Almendro, del caballero valenciano don Joaquín Mestre, residente en el país desde hace veinte años y domiciliado en Linares hace unos cuatro.

El señor Mestre ha hecho una verdadera revolución en el arte de cultivar las hortalizas, empleando procedimientos propios y obteniendo éxitos evidentes.

La finca "Alta Gracia" era una vega donde no crecía más que la totora y las yerbas que se crían en el agua. El señor Mestre la rellenó con tierra extraída de los caminos rurales que es tierra riquísima por contener las hojas secas que se desprenden de los árboles ceniza, guano seco, sangre y otros fertilizantes; dejándola convertida en un terreno perfectamente explotable para la agricultura.

Las semillas de arroz las importó de Valencia, hizo con ellas almácigos en tinas de madera llenas de agua, colocó las plantas en el suelo húmedo y ahora las plantas están cargadas con preciosas espigas llenas de granos de arroz que dentro de pocos días estará maduro y en estado de consumo.

Este ensayo es un triunfo del señor Mestre y constituye una gran conquista para la agricultura del país, pues el arroz es un artículo de primera necesidad y se le hace traer de la India, del Perú, de Italia, de España y de otros países".

VALDIVIA

VALDIVIA.— Las cosechas de papas.— Los agricultores de la región sur del país, se manifiestan descontentos de los resultados obtenidos en las cosechas de papas.

El mal tiempo les ha impedido terminar en debida forma esas cosechas, contratiempo que, como es de suponerlo, ha perjudicado grandemente el rendimiento.

Institución benéfica.— Recientemente se ha organizado en esta ciudad, entre un grupo de respetables vecinos, una institución benéfica denominada Sociedad Protectora de los Niños.

Los fines de esa institución son muy amplios; con ellos se persigue el nobilísimo propósito de proteger al niño desde su concepción hasta su adultez, en todas las circunstancias de la vida en que requieran protección.

Dicha sociedad ha designado un directorio provisional, compuesto de un Presidente, que lo es don Adolfo Oettinger; un vice-presidente, don José Miguel Varela; un secretario, don Julio Antúnez; un tesorero, don Luis Bayer, y los directores, don Horacio Rodríguez, don Luis 2.o Rudolff, don Josías Paredes, don Pedro Juan Rodríguez, don Juan Frey, don Gregorio Schepeler y don Luis Ramírez de Arellano; y ha designado una comisión encargada de redactar los estatutos, la que quedó compuesta de los señores Paredes, Varela y Ramírez de Arellano.

GRAN EXPOSICION MUSICAL
369 AHUMADA 369

Desde hoy iniciamos la publicación de nuestro Catálogo General. Esta Casa es la principal Casa Editora de SUD-AMERICA con sus Talleres Litográficos y Tip. propios establecidos en Buenos Aires y en Santiago, calle San Martín número 60, por eso está en condiciones de vender a más bajo precio que cualquier Casa de Música.

Nuestras ediciones son las mismas que durante muchos años hemos vendido al público de Santiago por intermedio de las mismas casas que afirman que nuestras ediciones son malas.

DESAFIAMOS A CUALQUIER CASA QUE PRESENTE MEJOR EDICION MUSICAL QUE LA NUESTRA, PRODUCIDA EN TALLERES NACIONALES.

Garantizamos al público que nuestras ediciones musicales nacionales no tienen nada que envidiar a las ediciones extranjeras, que no contienen error de ninguna especie y que su papel es de la mejor calidad satinada.

No pudiendo imprimir todo el surtido que es necesario para atender debidamente al público sino en un plazo largo, hemos suplido nuestras necesidades con ediciones extranjeras de las más renombradas.

RICORDI Y CO., Milán (Italia). G. SCHIRMER, New York. JOSEPH W. STERN & Co., New York; CENTURY MUSIC PUBLISHING Co., New York; BREYER HERMANOS, Buenos Aires.

METODOS del Conservatorio Nacional de Música

Precios Excepcionales Unicamente por 15 dias

AHUMADA 369 :: :: San Martín 60

I AÑO

1.—Lebert & Stark, método completo empastado	$ 7.00
Lebert & Stark, primera parte	2.50
Lebert & Stark, segunda parte	2.50
2.—Schmitt op. 9	1.00
3.—Kohler op. 151	1.00
4.—Reinecke op. 127	1.00
5.—Diabelli a 4 manos	1.20

II AÑO

1.—Czerny Germer, primer cuaderno	$ 2.50
2.—Clementi Damm Vorstuge	2.00
3.—Schmitt op. 12	1.00

III AÑO

1.—Bach Mugellini, 23 piezzi facili	$ 2.75
2.—Duvernoy op. 120	2.00
3.—Bertini op. 100	1.50
4.—Heller op. 125	2.00
5.—Clementi Damm Kleinmichel	3.00

IV AÑO

1.—Bach Busoni, invenciones a dos voces	$ 2.00
2.—Bertini op. 29	1.50
3.—Heller op. 47	2.00
4.—Czerny, op. 299. Edición Schirmer	3.00
5.—Clementi Schulze, sonatas. Edición Schirmer	3.00
6.—Mozart, fantasía en re mayor	1.00
7.—Mozart, rondo y fantasías. (Album completo)	4.00
8.—Kuhlau, sonatinas op. 44 y 66	4.00

V AÑO

1.—Bach Busoni, invenciones a tres voces	$ 2.50
2.—Cramer Bulow. Edición Schirmer	4.00
3.—Heller op. 46	2.00
4.—Heller op. 81	2.50
5.—Clementi Schulze, sonatas difíciles. Edición Schirmer	3.00
6.—Mozart, sonatas, album. Edición Schirmer	4.00
7.—Haydn, sonatas, album completo	4.00
8.—Haydn, sonatas, album edición Schirmer	4.00
10.—Beethoven, rondo en do mayor	1.00

VI AÑO

1.—Bach Magellini, suites francesas	$ 5.00
2.—Clementi, Tausig Gradus ad Parnassum. Edición Schirmer	4.00
3.—Mendelssohn, canciones sin palabras. Edición Schirmer	4.00
4.—Schubert, impromtus $ c|u	0.50
5.—Schumann, op. 12	2.50
6.—Kullak, escalas de octavas, 1.a parte	2.25
7.—Beethoven, sonatas, album completo. Edición Schirmer	8.00
Beethoven, una sonata suelta	1.00
8.—Tausig Erhlich, escalas y arpegios	5.00

VII AÑO

1.—Bach Mugellini, suites inglesas	$ 5.00
2.—Moscheles, op. 70	5.00
3.—Mayer, op. 168, 12 estudios	3.00
4.—Scarlati Bulow, sonatas	5.00
5.—Schubert Cart, op. 42. (Album completo)	8.00
6.—Kullak, escalas de octavas, 2.a parte	3.50
7.—Schumann, Carnaval	2.50
8.—Chopin, op. 10 y op. 25. Estudios completos	3.00
9.—Beethoven, sonata op. 27 número 2 (Claro de Luna)	1.0

Estudios para los años siguientes a precios sin competencia.

METODOS VARIOS

Czerny, Escuela práctica de piano completa	$ 3.0
Carpentier, Escuela práctica de piano	5.0
Gustavo Damms, empastado	10.0
Le Couppel, A. B. C.	5.0
Hamon, El pianista virtuoso	3.0

Hay en existencia cualquier estudio que se desea a precios muy bajos.

TEORIAS

Teoría Sandoval	$ 2.0
Teoría Danhauser, completa, empastada	5.0
Teoría Danhauser, completa, sin empastar	2.8
Teoría Danhauser, Compendio	0.8
Teoría Asioli	2.0
Teoría Soro	4.00
Teoría Bona	4.0

SOLFEOS

Lemoine	$ 1.5
Eslava	1.5
Diez	1.0

No olvidarse la Casa Editora favorita de los profesionales y del público distinguido de Santiago

Ahumada 369 -:- J. A. Yantorno -:- 60 San Martín 60

FIERRO
— Marca CARNEGIE-X —
en BARRA de todas dimensiones y en VIGA de perfiles surtidos
OFRECE A PRECIOS BAJOS
Barraca de Fierro
HUTH & Co. — Chacabuco 61

Una visita a una de las principales Fábricas de Automóviles de Estados Unidos

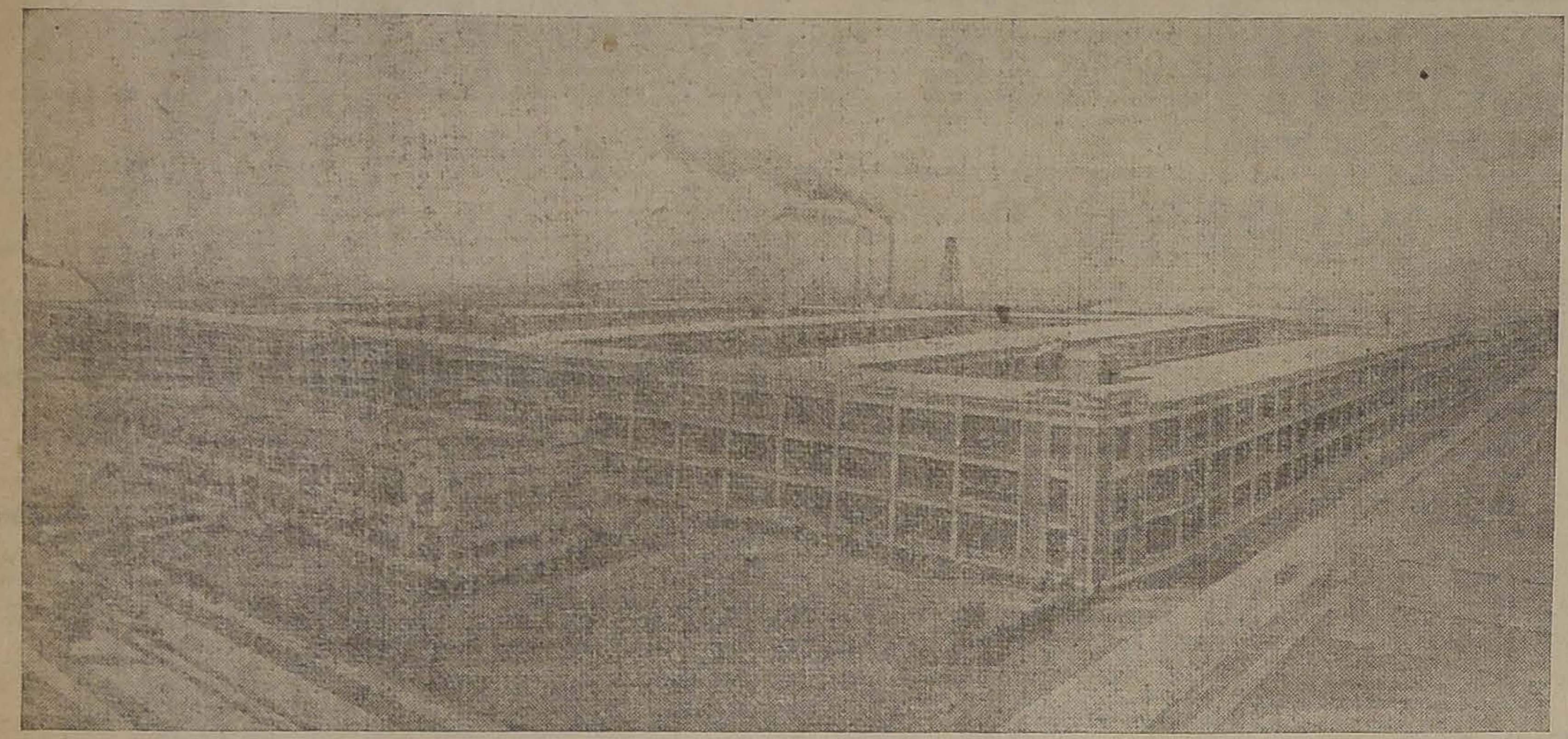

VISTA DE LA FABRICA Y EDIFICIO DE ADMINISTRACION HUDSON MOTOR CAR COMPANY DETROIT, MICHIGAN, E. U. A.

Colocando las Carrocerías en los Bastidores
Cadena Sin Fin y Sistema de Vias usadas en la Fábrica
Bastidores Acabados en el Departamento de Pintura

I. BASTIDORES LISTOS PARA RECIBIR CARROCERIAS.—II. COLOCANDO LAS CARROCERIAS EN LOS BASTIDORES.—III CADENA SIN FIN Y SISTEMAS DE VIAS USADAS EN LA FABRICA.—IV. DEPOSITO DE TERMINO DE CARROCERIAS.—V. BASTIDORES TERMINADOS EN EL DEPOSITO DE PINTURA

Detroit, 24 de Febrero de 1918.

Una de las principales industrias de los Estados Unidos es la fabricación de Automóviles y por lo tanto, deseando dar una idea más o menos exacta al público lector, visitamos la fábrica de automóviles de lujo más grande del mundo y una de las que goza de mayor reputación.

La Fábrica y las oficinas de la Hudson Motor Car Co. están situadas en Detroit, "La Ciudad del Automóvil", la vista que publicamos es tan sólo panorámica de los edificios, debido al enorme tamaño de los establecimientos es imposible incluir todo en una sola vista. La Fábrica ocupa una superficie de 36 acres (10 1|2 hectáreas) y consta de 15 cuerpos.

Aquí se puede ver la maravilla del método organizado de fabricación que hace la construcción de carros en forma tal que salen diariamente cientos de coches perfectamente terminados.

El Departamento de compras adquiere por grandes contratos los materiales y esta es la razón de que puede tener sus precios bajos unido a la calidad superior de sus materias primas.

El acero es sometido a un exámen especial y prolijo y no se utiliza sino aquel que responde a la buena calidad exigida por la Fábrica. Los accesorios que se fabrican fuera del establecimiento son examinados por los inspectores especiales, los que no ponen su visto bueno sino a los que están perfectamente bien hechos.

Cada operación es hecha por un operario que solo se ocupa de eso y así se pueden fabricar miles de piezas a un costo mínimo de trabajo. Teniendo a mano las partes componentes de miles de carros, producidos por estos métodos, es fácil completar y despachar de 100 a 200 carros diarios.

Desbastando los Volantes

Desbastando los volantes

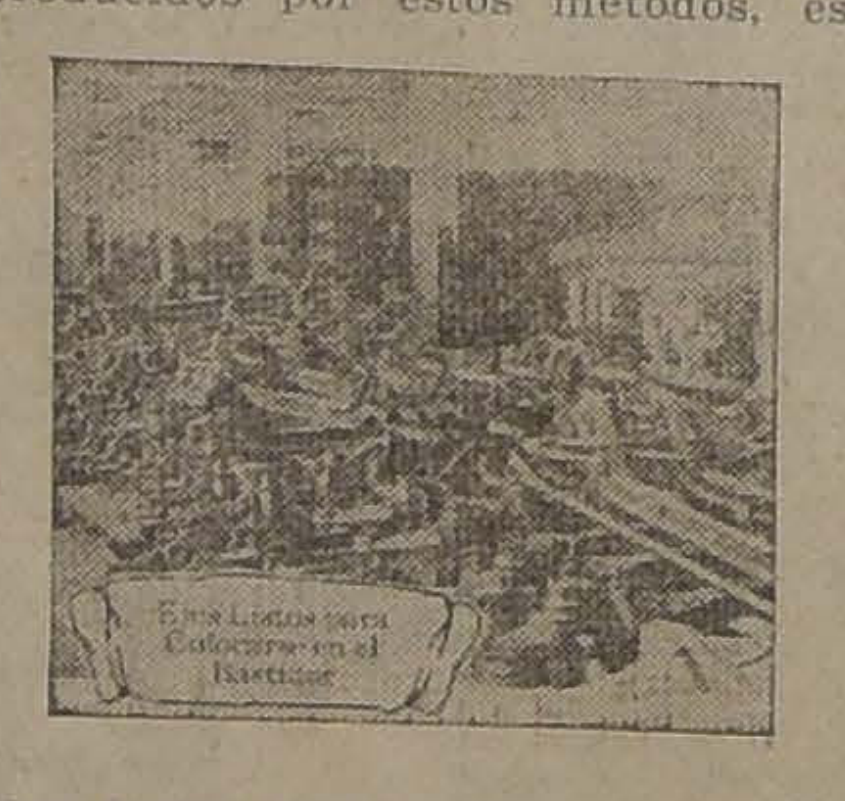

Ejes listos para colocarse en el bastidor

Apesar de que estos autos son unos carros de la mejor calidad, de tamaño y capacidad amplia, de mucho lujo y belleza cada uno de ellos, está hecho en forma y con cuidado tal como si fuera el único que se fabricara y cualquier motor puede ser puesto en cualquier carro de su serie, tal es la igualdad de todos ellos. Cada caja es igual hasta la milésima parte de una pulgada, cada bastidor, perno y resorte e sexactamente lo mismo que la parte correspondiente en todos los otros carros.

En una de las fotografías aparece un limusine, el cual estaba terminándose de construir para ser enviado a Chile. El Gobierno americano acababa de pedir a la Fábrica 2,000 coches para el ejército expedicionario en Europa.

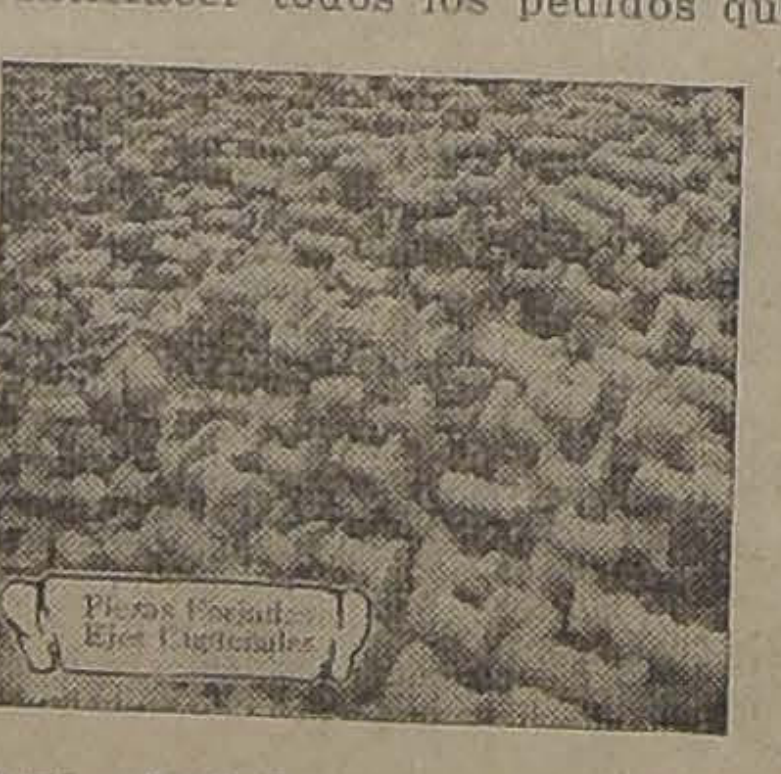

Piezas forjadas ejes Cigüeñales

Por la buena calidad de estos autos la fábrica no ha podido nunca satisfacer todos los pedidos que tiene y esto se debe especialmente al Departamento de Ingeniería, que siempre ha atendido con especial cuidado la parte mecánica, al mismo tiempo que la buena presentación del coche, y que ha estado a cargo hasta hace poco del ingeniero señor Howard E. Coffin, quien ha pasado a ser jefe de una de las Fábricas de Aeroplanos del Gobierno.

Con motivo de varios viajes al extranjero y por razón de su conocimiento extensivo de lo que se había hecho en otras compañías, el señor Coffin pudo conseguir los servicios de expertos ingenieros especialistas de todas partes del mundo para su Departamento. Algunos de estos se dedican especialmente a la fabricación y estudio de carburadores, otros han dedicado años enteros a la fabricación de ejes, algunos solo construyen armazones; ingenieros que por muchos años han construído sólo carrocerías dirigen la fabricación de este ramo en la fábrica.

Labrando Ejes de Levas

Labrando ejes de Levas

Taladrando Bases de Fundición

Taladrando bases de fundición

Antes de terminar debemos reconocer que quedamos maravillados de la grandiosidad de la fábrica y sin visitarle es casi imposible darse cuenta como pueden construir y despachar esa enorme cantidad de automóviles como lo hace la Fábrica Hudson Motor Car Co.

Piezas de Fundición Listas para ser Trabajadas

Piezas de fundición listas para ser trabajadas

M. A.

Universidad Popular 'Lastarria'

La clase de anoche

El señor Carlos Videla comenzó anoche con sus clases de Ciencias Físicas, desarrollando el sumario dado ayer.

Se pueden calcular en 140 las personas asistentes.

Se nos encarga avisar a los presidentes de sociedades obreras que ya pueden mandar las listas de alumnos a esta Universidad, que se les encargó confeccionaran, a la secretaría de esta institución (San Diego 34).

Temas de la semana

Damos a continuación los temas que serán tratados en la semana:

Lunes.— Filosofía. — Profesor don Pedro León Loyola.

Introducción.— La religión, la filosofía y la ciencia.

Martes.— Geografía.— Profesor don Ernesto Escobar.

Origen y composición de la tierra.

Miércoles.— Biología e Higiene. —Profesor señor Vicente Hernández.

Tema: Nociones de química .

Jueves. — Ciencias sociales.— Profesor: Pedro León Loyola.— Tema: "Introducción. Segunda parte: Las ciencias sociales especiales y la sociología general".

Viernes.— Literatura y Bellas Artes.— Profesor don Carlos Gutiérrez Urrutia.—Tema: Literatura antigua.

Sábado.—Ciencias Físicas.—Profesor don Carlos Videla.—Tema: El movimiento y la fuerza.

CENTRO ESPAÑOL

Esta noche se llevará a efecto en los salones del Centro Español, una velada teatral que empezará a las 9 y media P. M.

El cuadro del Centro pondrá en escena la hermosa comedia de los hermanos Alvarez Quintero: "La escondida senda".

Finalizará la función con un baile social.

PROLONGACION DEL PARQUE FORESTAL

Como habíamos anunciado, ayer se efectuó en la Intendencia de esta ciudad la primera reunión a que había sido convocada la junta de vecinos nombrada con el objeto de hacer el estudio y tomar la dirección de los trabajos que se deban efectuar para la prolongación del Parque Forestal, hacia el oriente.

Entre otros acuerdos de importancia, se trató de la expropiación de los sitios que es necesario efectuar y el estudio del plano a que deben someterse los trabajos.

Como se sabe, con estos trabajos quedarán unidas las Avenidas que se formarán a los piés del Cerro San Cristóbal, con la gran Avenida de Circunvalación.

LICENCIA JUDICIAL

Se concedieron tres meses de licencia al juez de letras de Elqui, don Samuel Illanes.

BIBLIOTECA NACIONAL

Publicaciones agrícolas

Se han recibido del departamento de agricultura de los Estados Unidos las interesantes monografías agrícolas cuya lista damos a continuación, y que están a disposición del público en el salón de lectura:

Sweet clover harvesting and thrashing the seed crop, by H. S. Coe, Assistant Agronomist, Office of Forage-Crup Investigations.

Tobacco hornworm insecticide. Recomendations for use of powdered arsenate of lead in Dark-tobacco District, by A. C. Morgan, Entomologist, Southern Field Crop insect Investigations.

Bermuda grass, by Samuel M. Tracy, Agronomist, Office of Forage-Crop Investigations.

Experiments in the control of potato leak, by Lon. A. Hawkins, Plant Physiologist, Plant Physiological and Fermentation Investigations, Bureau of Plant Industry.

How to increase the potato crop, by spraving. By F. H. Chittenden, Entomologist in Charge of Truck Crop Insect Investigations and W. A. Orton, Pathologist in Charge of Cotton, Truck, and Forage-Crop Disease Investigatiqns.

The Guinea fowl, by Andrew S. Weiant, Scientific Assistant in Poultry Investigations Animal Husbandry Division.

Homemade fruit butters, by C. P. Close, Pomologist, Office of Horticultural and Pomological Investigations.

Celery storage experiments, by H. C. Thompson, Horticulturist, Office of Horticultural and Pomological Investigations.

The handling and storage of opples in the Pacific Northwest, by H. J. Ramsey, Pomologist in Charge, Fruit Handling and Storage Investigations; A. W. Mckay, formerly Pomologist; E. L. Markell and H. S. Bird, formerly Scientific Assistants, Office of Horticultural and Pomological Investigations.

Saving vegetable seeds for the home and market garden, by W. W. Tracy, Sr., Superintendent of Testing Gardens, Horticultural and Pomological Investigations.

The common honey bee as an agent in Prune pollination, by A. H. Hendrickson, Instructor in Pomology.

The pomegranate, by Robert W. Hodgson.

Watermelon diseases, by W. A. Orton, Pathologist in Charge of Cotton, Truck and Forage Crop Disease Investigations.

The melon fly in Hawaii, by E. A. Back, Entomologist, and C. E. Pemberton, Scientific Assistant, Mediterranean and other fruit fly Investigations.

The pine trees of the Rocky Mountain Región, by George B. Sudworth, Dendrologist.

Bodegas del Desvío Besa
Calle San Borja, frente Estación Alameda
Recibe a bodegaje toda clase de frutos del país. Se encarga de su venta y anticipa fondos, y da toda clase de facilidades a los remitentes.
La carga por carros completos debe remitirse a **Estación Alameda, Desvio Besa** y los boletos y correspondencia a nuestra dirección, Casilla N.o 1174.
BESA & Cía.
SANTO DOMINGO N.° 887
2573-14-d

PREFECTO DE CAUQUENES.

El comisario de policía de Santiago ,don Jorge Basulto, ha sido designado prefecto de la policía de Cauquenes durante el tiempo que dure el cumplimiento de las disposiciones de la ley de elecciones.

PROMOTOR FISCAL DE QUINCHAO

Ha renunciado de su puesto el promotor fiscal del departamento de Quinchao, don Agustín López.

DEFUNCIONES

Abril 13.— Heraclio Valdivia, de 1 año; Josefina del C. González, de 1; José Duarte, de 70; Lucía Rojas, de 41; Catalina Bravo, de 42; Narciso Moscoso, de 60; Gumercindo Gutiérrez, de 60; Eustaquio González, de 51; Teófilo Madrid, de 68; Pedro Chacón, de 36; Mateo Valdivia, de 58; José Saldaño, de 30; Isabel Arredondo, de 86; Paula Barrera, de 45; Fray Francisco Ruy, de 36; José Valderrama, de 49; Modesta Ramírez, de 74; Felicia Naranjo, de 43; Camilo Cruz Montt, de 33 y 4 menores de 1 año.

Vida Estudiantil

Centro de Estudiantes de Ingeniería de la U. de Ch.—Reunión.— Se cita a los socios a una reunión que se efectuará mañana Lunes a las 11 de la mañana, en la sala del primer año, para cambiar ideas acerca de las candidaturas a la presidencia del Centro.

Curso de Inglés.— Se ha organizado para los socios del Centro un curso gratuito de conversación inglesa, a cargo del señor Antonio Oyarzún. Las clases se verificarán en la Universidad, los días Lunes y Sábados, de 9 1|4 a 10 1|4 de la noche.

La primera clase será mañana.

Centro de Estudiantes de Linares. — Cítase a los miembros de este Centro para una reunión general que tendrá lugar en la Federación de Estudiantes mañana nes a las 9 en punto de la Se recomienda la asistencia haber asuntos de importancia tratar.

Centro Andrew Carnegie. — tase a asamblea general extra naria para mañana Lunes 15 presente a las 8 y media P. M los miembros de este Centro diantil, en la secretaría Bascuñán Guerrero 542.

El objeto de la convocatoria para tratar sobre la reforma los estatutos elaborada por la misión designada para este to.

En virtud de la importancia la convocatoria, se recomienda asistencia encarecida a los socios.

BOY-SCOUTS

Boy-Scouts de Chile. — Brigada Instituto Nacional. — Se a los antiguos scouts que no continuar perteneciendo a ella sirvan devolver las carpas, mentos, insignias y otros útiles tengan en su poder, al Instituto Nacional, Prat 53.

—La brigada se reunirá el Jueves próximo a las 3 P. M., en Instituto Nacional, con el objeto de recibir instrucciones. Los scouts antiguos que no se presentaren a esta reunión, sin aviso previo, serán eliminados.

Emplantillador
A máquina, necesitamos
American Shoe Factory
Andres Bello 35
2497-14-d

COCINAS A GAS

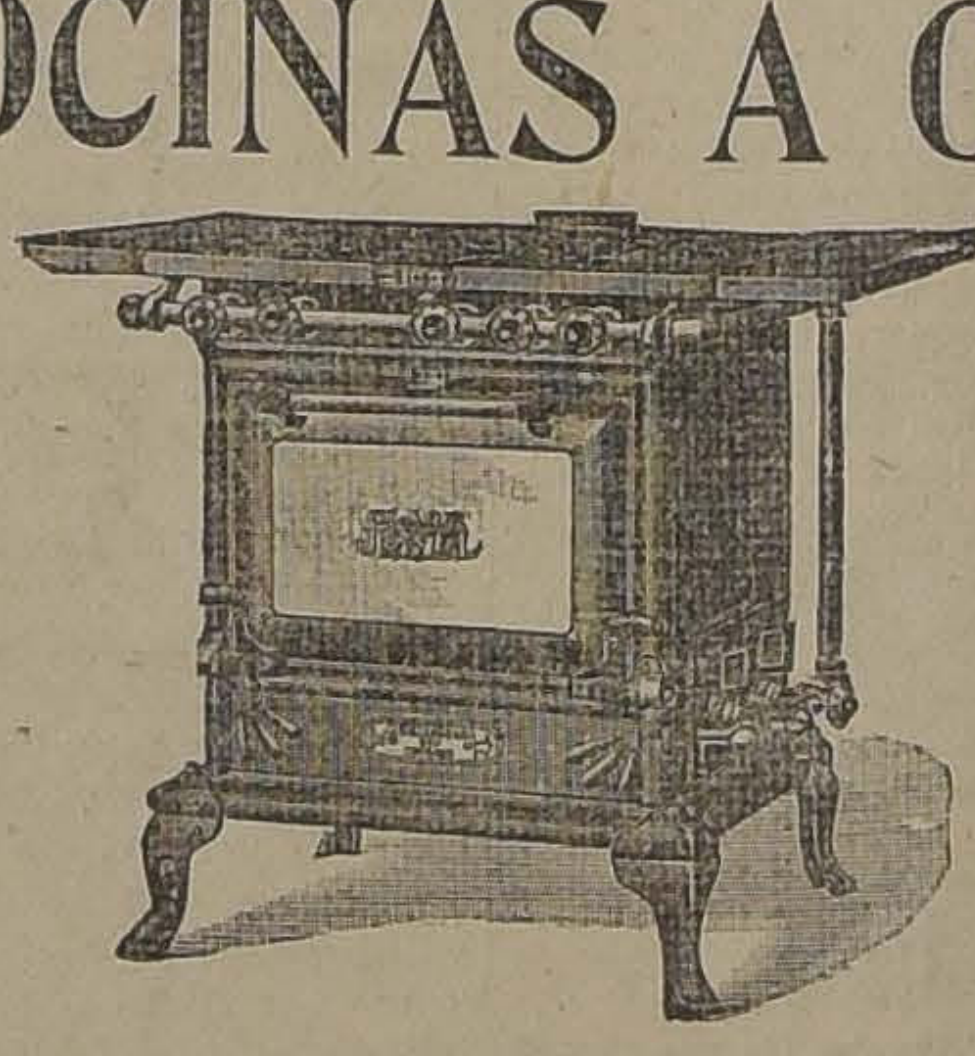

ULTIMO SISTEMA
Las mas cómodas y económicas

Hay de todos tamaños y de horno doble y sencillo
CASA SANTIAGO WEBB & Co.
Casilla 1767 :: ESTADO 156-158-170
Teléf. Ing. 3176-3177

ORDENANZAS DE LOS JUZGADOS

El Prefecto de Policía, señor Toledo, envió una nota al Ministro del Interior, solicitando sean reincorporados a la Policía los ordenanzas de los juzgados del crimen.

Esta petición la justifica diciendo que en la Policía son necesarios los servicios de estos ordenanzas.

El Ministro pidió informe a los señores jueces del crimen, a lo que el juez señor Villagra contestó que son de imprescindible necesidad en los juzgados estos empleados, y que, al contrario de lo solicitado por el señor Prefecto, debieran crearse nuevas plazas de ordenanzas para la correcta atención del público que acude a los juzgados.

PROCURADOR DEL NUMERO

Ha sido nombrado procurador del número de La Victoria el señor Samuel Novoa.

Maestro Sombrerero
Competente, con buenas referencias, necesitamos.
Gath & Chaves Ltd.
ESTADO ESQ. HUERFANOS
2584-16-d

CAMARA INDUSTRIAL DE CHILE

Esta Institución celebró sesión bajo la presidencia del Sr. don Luis Manuel Rodríguez, con asistencia de los consejeros, señores: Carlos Ahnfeldt, Miguel Aróstegui, Carlos Contreras Puebla, Arturo Colvin, Santiago García Huidobro, Carlos Heitmann, Joaquín Santa Cruz y el director.

Se dió cuenta:

1.o De una comunicación recibida de Cuenca (Ecuador), en la que un importador pide que se le ponga en comunicación con exportadores de pasas, nueces y conservas. Se le encargó al director el envío de éstos datos a la mayor brevedad.

2.o De una comunicación recibida de Monterrey, (Méjico), en la que se piden informes sobre las casas que puedan exportar cebada malteada para cerveza, pues se desea hacer un pedido de treinta mil bushells. Se encargó al director recoger los datos y enviarlos a la mayor brevedad.

3.o De una comunicación del socio señor Alberto Banderet, en que remite letras para el pago de sus cuotas y acompaña antecedentes sobre la industria de la madera. Se acordó publicar un resumen en la revista de la Cámara.

4.o De la renuncia que hace de su cargo de consejero, don Gonzalo Velásquez, por no tener tiempo para desempeñarlo.

En atención a los fundamentos de la renuncia, se acordó aceptarla, agradeciéndole los servicios prestados a la Cámara.

Se trató del rol de industrias les que la Cámara tiene en preparación y se adoptaron diversas medidas para obtenerlo en forma que preste los mejores servicios.

Se acordó designar en cada ciudad y centro industrial un delegado que represente a la Cámara Industrial de Chile y atienda sus relaciones con los industriales de la localidad.

Tratáronse finalmente varios asuntos relacionados con el fomento industrial.

RECARGO ADUANERO

El Ministerio de Hacienda ha fijado el recargo aduanero para la semana en $ 59.55 o|o.

El 35 o|o de los derechos de exportación se cobrarán a razón de 24.761 cada peso oro chileno.

INTERCAMBIO COMERCIAL

CHILENO COLOMBIANO

PRODUCTOS QUE LE SERVIRIAN DE BASE

BUENA ACOGIDA QUE TIENEN NUESTROS VINOS EN COLOMBIA

FALTA DE FLETES

Hace poco llegó de Colombia, el señor Eduardo Bonitto, que trae de su gobierno el encargo de estudiar la posibilidad de establecer un intercambio comercial entre ese país y el nuestro.

Ayer tuvimos oportunidad de hablar con él, durante algunos instantes en su alojamiento del Gran Hotel.

Día a día, nos dice, se hace más palpable la necesidad de estrechar las relaciones comerciales entre los diversos países de América.

Nunca se ha presentado una oportunidad mejor, ahora que las grandes naciones exportadoras se encuentran en guerra.

Colombia tiene vivo interés en establecer corrientes comerciales con Chile, ya que natural y geográficamente ambos países se complementan.

En efecto en mi patria se produce en condiciones excepcionales azúcar, tabaco, algodón y su semilla, frutas tropicales, etc., y en Chile, salitre, vinos tipo Burdeos, generosos y secos, frutas y verduras frescas y en conserva, carnes y mariscos, trigo, etc.

Las proporciones que ha alcanzado la producción en los respectivos países, pueden ocasionar una verdadera crisis interna, sino se le busca mercados.

Lo que dificulta en forma muy apreciable el intercambio es la escasez de fletes.

Creo que esto se podría obviar, en parte, por lo que respecta a Chile utilizándose los transportes de la Armada y con el arrendamiento de algunos de los vapores alemanes que se hallan internados.

Mucho se avanzaría también en ésto si la Compañía Sud Americana de Vapores, hiciera el viaje directo entre los puertos chilenos y Puerto Colombia, pues el trasbordo en Puerto Colón, recarga en un 30% más o menos la mercancía.

—¿Y qué productos podrían servir de base al intercambio?

—Me limitaré a mencionar los principales.

Desde luego, nosotros podríamos enviar en inmejorables condiciones azúcar, café, tabaco fuerte para mezclarlo con el del país, algodón, que hoy se importa del Perú y otros países tropicales, semilla de algodón, cacao, arroz, ganado etc.

La semilla de algodón tiene aquí bastante consumo debido al desarrollo que ha tomado la industria de aceites vejetales y comestibles.

El arroz se dá en Colombia en condiciones excepcionales; su calidad puede competir con el carolino, considerado como el mejor del mundo.

Cuanto a los productos chilenos, tienen facil mercado en Colombia, el salitre, el trigo, la harina, los vinos, las frutas secas, frescas y conserva, la leche condensada, la sal, etc.

El salitre es a mi juicio, irreemplazable en los cafetales.

Además tendría gran consumo en usos industriales.

Por lo que hace al trigo, hallarían facil colocación 360,000 sacos anualmente.

Colombia es tributaria del Perú con respecto a la sal. La de Chile es de igual calidad y más barata, de suerte que este producto desplazaría con ventaja al similar peruano.

En lo que se refiere a las frutas y legumbres chilenas puedo adelantarles que son muy apreciadas en mi país y compiten en calidad con las mejores del mundo y en precio con las de California.

—Lo que les he dicho no está basado en estudios de gabinete, sino en la experiencia.

En efecto hace poco llevé a Colombia vinos y frutas y legumbres en conserva, y, obtuve franco éxito.

Los vinos sobre todo tienen allí gran aceptación y para que se formen una idea acerca del porvenir que se presenta para esta industria bástele saber que los 6.000,000 de habitantes de Colombia consumen cuarenta millones de litros.

LIGA CONTRA LA TUBERCULOSIS

Con asistencia del presidente doctor Emilio Aldunate Bascuñán, y de los directores señores Alcaíno, Fuentes, Belloni, Pardo Correa, Cruzat, Valenzuela Basterrica, Concha, Alfonso y Soza, celebró sesión ayer la Liga Contra la Tuberculosis.

El tesorero dió cuenta del estado de la caja en la cual hay un saldo de $ 19,965.11, de haber 13 mil pesos en el Fondo Perpetuo y 70 socios perpetuos.

Se encargó a los señores Belloni y Fuentes para tirar la rifa a beneficio del Asilo de Cartagena.

Se trató de la conveniencia que había en mandar niños al Asilo Marítimo durante todo el año resolviéndose estudiar esto para llevarlo a la práctica cuanto antes.

Finalmente se trataron diversos asuntos internos de la sociedad.

PIANOS PIANOS

Gaveau y Erard

DE

Fabricación francesa son los mejores del mundo
y preferidos del público

CASA WEIL Anexo-Sección Pianos
:: ÚNICOS AGENTES ::

ESTADO 357, altos, ascensor

Casilla 376. SANTIAGO

PIANOS PIANOS

Solidaridad Americana

Telegrama del Presidente argentino

El Presidente de la República ha recibido el siguiente telegrama del Presidente de la Argentina:

"Con singular reconocimiento me he enterado del telegrama de V. S., que con la nobilísima elevación de su espíritu ilumina espléndidamente el cumplido desempeño de la Embajada Argentina. Tenía la seguridad de que ella respondería al concepto de su alto significado, pero el testimonio de V. E. nos llena de la más grata satisfacción. El homenaje tributado por nuestra patria a la conmemoración centenaria en fraternales glorificaciones ha resonado jubiloso en la nuestra en unísona comunidad de regocijo. En las primeras etapas de la vida, hemos ilustrado brillantemente los anales de las emancipaciones humanas. Seamos ahora irradiación fecunda en la obra de su perfeccionamiento sobre la base inconmovible de la solidaridad americana en la más franca y expansiva confraternidad universal. Estoy profundamente poseído de que tenemos un magno destino. Interpretémoslo y orientemos nuestras idealidades en su prosecución infinita. Mil gracias, señor, por tan selecta acogida, como por cuantos generosos juicios se pronunciaron en ella y mis mejores votos por la íntima prosperidad de la ilustre nación chilena y por las venturas de su dignísimo Presidente.— **Irigoyen**".

JUNTA DE BENEFICENCIA

En la última reunión celebrada por la Junta de Beneficencia, fueron reelegidos el presidente, don Ventura Blanco Viel y el vice-presidente, don Carlos Lira.

Roma antigua y moderna

La conferencia de mañana en el Royal

Promete revestir todas las proporciones de un acontecimiento artístico y social, al par que una prolongación de las fiestas de confraternidad chileno argentino que tan gratos recuerdos han dejado, la conferencia que a beneficio del Patronato de la Infancia, dará el próximo Lunes, a las 6 P. M., en el Teatro Royal, el señor Alberto B. Martínez.

Versará sobre Roma antigua y moderna, y será ilustrada con 300 hermosas fotografías, que el señor Martínez, preparó y seleccionó en la propaganda que hizo en la ciudad eterna.

El acto se iniciará con los himnos chileno y argentino cantados por la distinguida aficionada señora Grabriela Sánchez de Valdés, acompañada al piano por el notable profesor señor Alberto García Guerrero.

En seguida el señor Ismael Valdés Valdés, Presidente del Patronato de la Infancia, presentará al señor Martínez, haciendo notar que, además de los antecedentes conocidos, es uno de los fundadores de la institución análoga de Buenos Aires.

El señor Martínez nos ha manifestado que, además de su reconocida incompetencia para desarrollar un tema tan vasto, el principal escollo con que tendrá que luchar, consistirá en la necesidad en que se hallará de encerrar en el estrecho marco de una conferencia, una materia que se presta a un gran desenvolvimiento y que exigirá muchos volúmenes para ser tratada.

Pero, nos agregó el señor Martínez; aparte del altísimo honor que para mí representa la invitación que se me ha hecho, proporcionándome el placer de llenar un vacío sensible de que adolecieron las inolvidables fiestas conmemorativas del Centenario de Maipo, cual era el de no habernos acordado de la infancia desvalida o abandonada, no puedo ocultar que es para mi muy dulce recordar, con motivo de esta fiesta, los días felices que pasé en Roma rodeado de seres queridos que he perdido, en época en que las doradas ilusiones poblaban, todavía mi imaginación, porque como lo dice el esclarecido chileno Rafael Errázuriz Urmeneta, en el notable libro—uno de los mejores publicado en lengua castellana—que dedicó a la ciudad eterna, sucede con Roma algo muy curioso, que no se observa respecto de otras ciudades.

Miéntras, uno más la conoce, dice Errázuriz Urmeneta, más ambiciona conocerla; miéntras más detenidamente se le estudia con mayor conciencia se desea penetrar el arcano de sus misterios. De cualquiera parte del mundo de donde se llegue a ella, siempre nos domina el mismo sentimiento de satisfacción y de regocijo que experimenta quien vuelve al materno hogar después de la ausencia. Y, en cambio, en los momentos de abandonarla, es imposible disimular la pena que nos invade. Cómo se echan de menos los días transcurridos con demasiada rapidez. Al pensar en Roma, desde la distancia, qué ardiente aspiración de volver a su seno y de que esos felices días se repiten nuevamente, con sus inolvidables encantos. Parece, en realidad, que un invisible lazo nos estrechara a esta ciudad extraordinaria, pues ni el tiempo ni el espacio son obstáculos suficientes para arrancar de ella nuestro espíritu sugestionado por sus maravillas!

Es que, nos dijo el señor Martínez con incontenible entusiasmo, por un misterioso poder de que solo disfruta en el mundo Roma, ella queda eternamente unida, por vínculos indestructibles, al espíritu de todos los viajeros que la visitan, y aún aquellos que, sin arrojar el famoso "soldo" en la Fontana de Trevi ni beber del agua de esta fuente, se alejan de ella, siempre tienen los ojos del alma dirigidos hácia esta ciudad.

Roma, como ha dicho Paleologne, es "un tesoro inagotable de poesía y de belleza", "una incomparable ciudad del alma", como la llamaba Byron, "un sitio único para el goce de los ojos y del espíritu, para los sueños del corazón y de la imaginación". Urbe es Roma, la ciudad por excelencia, como ha dicho Albert Bournet, la ciudad de donde nos vienen nuestra civilización, nuestras creencias, nuestra literatura y nuestro arte. Así, nadie puede pronunciar con frialdad este nombre. Para el poeta y para el artista, Roma es la patria de las almas doloridas, la noble institutriz de lo bello, la ciudad que consuela todo, porque ella ha sufrido todo: para el creyente, Roma es la ciudad santa, la Meca católica, donde reside el vicario de Dios, y para todo hombre que siente y piensa, Roma es una cosa sagrada, que es necesario visitar con calma y con espíritu religioso.

Roma, como ha dicho Castelar, nos ha dado la jurisprudencia con sus pretores, los municipios con sus procónsules, la libertad con sus tribunos, la autoridad con sus césares, la religión con sus pontífices—piedra miliaria donde están escritos los anales del género humano;—tumba de la antiguedad—arco de triunfo por el cual entraron las edades modernas en la vida;—templo a que han venido por espacio de quince siglos las generaciones católicas a recibir la luz del espíritu;—academia en que todavía aprenden los artistas, delante de cincuenta mil estatuas y de millones de columnas, los secretos de la forma plástica;—campo de batalla donde yacen enterrados los dioses todos de las teogonías antiguas, al Panteón traídos en carros de triunfo;—desde cualquier lado que se le mire, la ciudad más augusta y más colosal de cuantas han vivido sobre la tierra;—la que todavía dirige la conciencia de una parte del género humano con el prestigio de sus recuerdos, con los misterios que se levantan de sus giganteseas ruinas.

Para los que no han tenido la fortuna de atravesar el mar y conocer de visu esos lugares inolvidables, nos agregó el señor Martínez, tendrá la excursión que voy a emprender en la honrosa compañía de don Rafael Errázuriz Urmeneta, los encantos de la novedad; y para todos, por fin, será de efecto saludable levantar la cabeza hácia las cumbres del ideal y del arte, en este momento en que la única preocupación de la humanidad consiste en matar y en destruir, y en forjar armas y proyectiles para hacerlo con más rapidez y eficacia, en la tierra, en el aire y en los mares...

Mi conferencia, díjonos el señor Martínez iniciarase con la visita de la colina sagrada que se llama el Palatino en la que la leyenda y la historia han colocado la cuna de Roma; de ahí nos trasladaremos al Coliseo y asistiremos a los espectáculos sangrientos que en él se representan, a la lucha de las fieras con los hombres y al sacrificio de los cristianos devorados por éstas; en seguida visitaremos el foro, en el que, más que en ningún otro lugar de Roma, es más sensible el efecto de la resurrección del pasado, en ninguna parte los monumentos y los lugares han guardado más intacta su potencia regeneradora; después del Foro visitaremos la célebre Vía Apia, con sus tumbas derribadas, acueductos rotos y la famosa campaña romana; de aquí a San Pedro, la más famosa basílica del mundo cristiano; recorreremos todos los museos de escultura; todas las galerías de pintura, sus principales salas y examinaremos aisladamente las más notables obras del arte humano.

Como ustedes ven, terminó el señor Martínez, el viaje que debemos realizar es muy largo, y temo que nos falte el tiempo para efectuarlo; pero trataré de ser lo más conciso posible, sin por eso convertirme en un mecánico exhibidor de vistas.

ADICTOS CIVILES

El Ministerio de Relaciones Exteriores nombró adictos civiles a las legaciones de Chile en Alemania, a los señores Federico Albert y Alberto Schmidt, y en Francia, a don Julio Undurraga.

Santiago Boitano
ALAMEDA 2477

Recibe constantemente drogas y productos químicos, procedentes de la Casa "Erba's Milano" y de otras casas europeas. Vende a precios fuera de toda competencia. Teléfono Inglés 163 y Nacional 54, Estación.

TRATAMIENTO
de la CALVICIE

CASPA, CAIDA DEL PELO Y CURACION RADICAL DE LAS CANAS SIN TINTURAS

Unico procedimiento totalmente vegetal e inofensivo

MONEDA NUM. 875
Santiago. — Casilla Núm. 2426

Consultas, de 9 a 12 A. M. y de 1 a 6 P. M.

14-d

MAÑANA
UN
OCASION!!

VESTIDOS

DE
SEDA
que acaban
de llegar

A Elegir

$ 135 c|u

'La Tienda Inglesa'

Estado 270 -:- Casilla 956

2583-14-d

Librería y Casa Editorial
"MINERVA"

AHUMADA 39 Y 43. — TELEFONO 300

Acaban de aparecer los siguientes textos:

GEOGRAFIA DE CHILE, por Juan N. Meneses.

HISTORIA GENERAL, II tomo, por Barros Borgoño.

QUIMICA INORGANICA, por Berendique y Donoso, para IV año.

QUIMICA ORGANICA, para VI año, por Roberto Burr.

ALGEBRA Y GEOMETRIA para 3er. año, por Mardoqueo Yáñez.

CRESTOMATIA FRANCESA, por Francisco Zapata Lillo (para cursos superiores).

La LIBRERIA y CASA EDITORIAL "MINERVA" tiene la venta exclusiva de estas obras (excepción de la 2.a) y de la casi totalidad de los textos escolares.

La LIBRERIA "MINERVA" atiende puntualmente cualquier pedido de provincia. Los textos se remiten a quien los solicite a los precios de venta en Santiago.

M. GUZMAN MATURANA
SANTIAGO, CASILLA 1419

"HIPOCRITAS" Sra. LOIS WEBER

2430-18-d

ACCESORIOS
PARA
- Automóviles -

CHARME Hnos.
DELICIAS esq. DIECIOCHO
TELEFONO 1615

- Automóviles -
SCRIPPS - BOOTH
MODELOS DE GRAN LUJO

2581-14-d

Control del Alcoholismo

MEMORIAL DE LA COMISION AL SENADO

DEBERIA REPONERSE, EN EL PRESUPUESTO, LOS ITEMS PARA COMBATIR EL ALCOHO LISMO Y MEJORAR LA PRODUCCION DE LA INDUSTRIA

La Comisión Mixta, en su sesión del Viernes, dejó sin efecto la indicación del Ministro de Industria, doctor Landa, excluyendo así del presupuesto los ítems de 405 mil pesos para enseñanza anti-alcohólica y combatir el alcoholismo; y los que consultaban fondos para exportar, transformar y mejorar la producción de las industrias vinícolas, cerveceras y alcoholeras.

Con este motivo la Comisión ha elevado al Senado el siguiente memorial:

Los países mejor organizados en materia de finanzas, han procurado en todo momento que haya siempre una relación constante y armónica entre las rentas que se obtienen tanto de los impuestos directos como de los indirectos, base fundamental de la equidad y de la justicia en cuanto se refiere a las cargas que deben pesar sobre sus habitantes. En todos esos países, Francia, Inglaterra, Alemania, Italia, etc., reinaba, antes de la guerra que hoy los azota la tendencia clara y manifiesta de pedir a la fortuna una cuota igual a la que se pide al consumo.

Teníamos a Francia, que en aquel entonces no estaba aún, en esta materia, tan adelantada como sus vecinos los británicos, que con un presupuesto medio de cinco mil millones de francos, recibía de los impuestos indirectos dos mil trescientos millones, por término medio, e igualmente, mil novecientos millones de los directos. Completaba su presupuesto con diversos otros servicios que producen renta, como los correos, los telégrafos, los ferrocarriles, etc.

Inglaterra, por su parte, con una organización financiera modelo, ha sabido, dentro de su régimen monárquico, democratizar sus sistemas tributarios haciendo pesar menor carga sobre las contribuciones indirectas o sea, sobre los consumos, y una mayor sobre las directas o sea, sobre la renta.

Esta Nación, con una suma de entradas que, por término medio, fluctuaba—como en el caso precedente, antes del estado de guerra,— alrededor de doscientos millones de libras esterlinas, obtenía de las contribuciones indirectas o sobre los consumos, setenta y seis y medio millones de libras y ochenta y nueve millones de doscientas mil libras de las directas o sobre la renta; completando su presupuesto con 34 millones de libras, más o menos, que percibe por otros ramos de servicios públicos.

Bastará hacer referencia a estos dos países que representan los términos medios de organización financiera entre los citados como modelo, para ver como uno, la Francia, tenía un cuarenta y cinco por ciento de rentabilidad por el capítulo de las contribuciones directas o sobre la renta y un cincuenta y cuatro y medio por contribuciones indirectas o sobre los consumos..

Inglaterra, perfeccionada en esta materia más que su vecina del continente, daba representación entre sus fuentes de entradas, a las contribucions indirectas con un cuarenta y cinco seis por ciento y a las directas con un cincuenta y cuatro dos por ciento.

Demostración clara es la situación de estos países, de que sus financistas han tratado, como ya se ha dicho en más de una ocasión, de que el aumento de las contribuciones directas o sobre la renta en relación a las indirectas o sobre los consumos, tienda al restablecimiento de la justicia social en materia de impuestos, ofreciendo menos desgaste económico y estimulando al propio tiempo el desarrollo de la riqueza pública.

Veamos ahora lo que pasa en nuestro país, tomando únicamente las contribuciones indirectas o sobre los consumos y las directas o sobre la renta, desentendiéndonos de otras entradas de tanta importancia como el salitre, etc., que no hacen al caso.

El avalúo recientemente verificado, en cumplimiento de la ley de contribución sobre haberes arrojó un total de siete mil novecientos cuarenta y tres millones novecientos treinta mil seiscientos pesos, suma a la cual ha debido rebajársele, en cumplimiento de disposiciones de la misma ley, la suma de un mil diecisiete millones novecientos veintisiete mil quinientos doce pesos por hipotecas y otras excepciones, para fijar las sumas sobre las cuales debe pagarse el impuesto de Haberes.

El pago de contribuciones directas o indirectas se hace en nuestro país en forma que está muy lejos de corresponder siquiera a un mediano régimen económico, como vamos a verlo.

El Fisco chileno percibe por contribuciones indirectas la suma de noventa y nueve millones de pesos; los municipios reciben por el mismo capítulo trece millones de pesos, o sea, en total, ciento doce millones de pesos por contribuciones sobre los consumos.

Por contribuciones directas perciben, el primero, diecisiete millones ochocientos mil pesos, y los segundos, veintitrés millones setecientos mil pesos, es decir, cuarenta y un millones quinientos mil pesos por contribuciones sobre la renta.

Tenemos en Chile que las contribuciones directas o sobre la renta, forman un veintisiete uno por ciento, mientras que las que afectan a los consumos o indirectas hacen un setenta tres décimos por ciento.

Comparemos estos tantos por ciento con los citados anteriormente, que corresponden a los países ya nombrados:

Francia

Impuestos directos (renta)..	45. o|o
Impuestos indirectos (consumos	54.5o|o

Inglaterra

Impuestos directos (sobre la renta)	54.2o|o
Impuestos indirectos (sobre los consumos)	45.6o|o

Chile

Impuestos directos (sobre la renta)	27.1o|o
Impuestos indirectos (sobre los consumos)	70.3o|o

Las deducciones surgen claras y precisas; estamos muy lejos de corresponder a un régimen normal y justiciero en materia de contribuciones.

Fuera, pues, de esta anormalidad en nuestras finanzas, tenemos en nuestras contribuciones disposiciones que hieren los sentimientos de justicia y equidad en la repartición de las cargas públicas; nos referimos al descuento por hipotecas que no tiene precedente en la historia económica de los países, como si los dineros obtenidos en préstamos o hipitecas no fueran capitales que tienen en su poder los agraciados con la disposición legal a que nos referimos.

De todas estas injusticias surge, Honorable Senado, la razón que hay para que sean despachadas por vosotros las contribuciones adicionales que han sido solicitadas por el Supremo Gobierno y que fueron despachadas ya por la Honorable Cámara de Diputados, por unanimidad, en sesión de 13 de Marzo del año en curso, y que penden, en Tabla, de vuestra alta consideración, desde el 21 del mismo mes.

El no aprobar el despacho de estas sumas vendría a herir de muerte las aspiraciones de todos nuestros conciudadanos, vuestros electores de todo el país, que esperan la justicia en las leyes y que contribuyen con una cuota más subida, el impuesto sobre los consumos, a la marcha de los servicios higiénicos y de otros órdenes de la Administración Pública, que a ellos tanto les interesan.

La no aprobación de estos adicionales sobre la contribución de Haberes vendría, por otra parte, a producir el más absoluto desequilibrio en los Presupuestos de la Nación, por cuanto en los dos últimos años se ha equilibrado con este mismo dos por mil que ahora se ha solicitado, y, como vosotros véis, no es un aumento sobre las contribuciones de años anteriores ni es una contribución nueva que venga a hacer más aclctiva la situación de nuestros propietarios afectos a ella.

El H. Senado, al aprobar en general la Ley de Presupuestos en sesión de Noviembre 29 de 1917, se ha pronunciado sobre la proposición del Presidente de la República contenido en el respectivo Mensaje del Gobierno para cobrar durante el año en curso un dos por mil adicional sobre la contribución de Haberes, cuyo producido había sido tomado en cuenta por la Comisión Mixta para equilibrar el Presupuesto al aprobar el respectivo cálculo de las entradas fiscales.

En cuanto al uno por mil sobre los valores mobiliarios (acciones, bonos, depósitos bancarios, etc.), que aparece con una contribución nueva, es de mayor justicia y equidad aprobarlo por cuanto él afecta a valores que no sufren con contribuciones de esta naturaleza.

Sin estas sumas solicitadas por el Supremo Gobierno, caerían por tierra las expectativas de esta Comisión, que tiene sobre sus hombros la tarea de aliviar y mejorar los males que destruyen la vitalidad de nuestra raza y con ella la fuente más preciosa de nuestras riquezas.

No estará de más, antes de terminar, dejar establecido que las sumas que se necesitan y que son destinadas a este objeto, por una ley que no puede derogarse porque cuenta con el amparo del país entero, son, para fomento, transformación y exportación de los productos de las industrias vinícolas, cerveceras y alcoholeras, $ 2.632,500; para enseñanza anti-alcohólica, y combatir el alcoholismo y dar los medios a la Comisión para llevar a cabo su misión, $ 405,000.

Esta Comisión, que comprende lo elevado de su cometido, os pide, pues, en nombre de los hijos y las madres que gimen bajo el peso del más cruel de los vicios que azotan sus hogares, no abandonéis la hermosa obra que apenas habéis comenzado con el despacho de las medidas encaminadas a reprimir el alcoholismo, al dictar la Ley de Alcoholes, obra que quedaría borrada en un momento si no diérais vosotros los medios de cumplirla.

Dios guarde a V. E. — **Rafael Edwards**, obispo de Dodona, presidente. — **Salvador Izquierdo.** — **José Florencio Valdés Cuevas**, vicepresidentes. — **Enrique Matte Eyzaguirre**, tesorero. — **Dr. Carlos Fernández Peña.** — **Dr. Pedro Lautaro Ferrer**, secretarios. — **Dr. Ramón Corbalán Melgarejo.** — **Eugenio Despouy.** — **Miguel Erlwein.** — **Francisco Knust.** — **Rodolfo Rothstein.** —**Daniel Martner.** — **Alfredo Riesco.** — **Francisco Rojas Huneeus.** — **Vicente Valdivia Urbina.** — **Alberto Valdivieso**, directores.

Haliflor

Especialidad de productos finos para el tocador:

Crema HALIFLOR

es una preparación científica, excelente, para el buen cuidado del cutis.

Jabón HALIFLOR

espléndido para el tocador; ha merecido la mejor y más amplia aceptación, por su buena clase y variados y escogidos olores.

Polvos de Arroz TESORO

purísimos, clase muy fina, aroma exquisito.

Jabón TESORO

de calidad especial, finos componentes y rico en aroma. Su uso produce verdadera satisfacción.

Jabón PRINCIPAL

muy económico por su gran tamaño y precio bajo. Es antiséptico y tiene muy buen perfume.

Droguería Francesa,
Gonzalo Velásquez y
Buenas Boticas.

2566-17-d

VENDO
O PERMUTO

VIÑA de 4 cuadras en Rengo, grandes casas y bodegas. Precio: $ 60,000. Debe $ 15,000. Permútase por casa de $ 30 a 40,000 en Santiago.

$ 62,000, casa calle Vergara, dos pisos independientes. Debe $ 15,000, recíbese propiedad sin deuda como parte de precio.

$ 150,000 véndese espléndida casa un piso calle Ejército.

En San Antonio (puerto) véndese propiedad de tres pisos, 20 piezas, con 1,200 metros superficie. Precio: $ 40,000. Permútase por propiedad, preferible sin deuda.

Datos:
CARLOS LATORRE H.
CATEDRAL 1109.
2587-14-d

El vapor "Inca"

Fondeó en Mejillones

De la Dirección General de la Armada se comunicó ayer por teléfono al Ministerio de Marina, que el vapor "Inca" ha fondeado en el puerto de Mejillones.

Quisimos inquirir algunos datos con respecto al atraso sufrido por el vapor, pero hasta las últimas horas de ayer no se había recibido ningún nuevo detalle.

VISITA JUDICIAL A RANCAGUA

El oficial 1.o del 1.er juzgado del Crimen de esta capital, señor Valenzuela, ha sido designado para que acompañe al Ministro señor Carlos de la Fuente en su visita al juzgado de Letras de Rancagua, con motivo del asesinato de don Ramón Calvo.

LA BRIGADA DE "EL TENIENTE"

Entre las brigadas de scouts que se presentaron para las formaciones de las fiestas centenarias, se distinguía en forma especial la brigada de "El Teniente".

REMITIDO

Al médico cirujano señor don Juan Wood, doy mis más sinceros agradecimientos por haber salvado la vida a mi hijo Armando Ayala de una grave y aguda neumonía al vértice derecho.

Sólo debido a sus especiales conocimientos de la enfermedad y a su seguro tratamiento, puedo hoy contar con mi hijo que consideraba perdido.

Sirvan estas modestas líneas al doctor Wood como un reconocimiento de eterna gratitud, por el empeño que tomó para vencer la enfermedad.

JOSE V. AYALA.

Santiago, Abril 14 de 1918.

LOS SERVICIOS DE LA ARMADA

EXPOSICION DEL DIRECTOR GENERAL AL GOBIERNO

Refuta los cargos de la Comisión Cuevas-Puelma

CONSCRIPCION NAVAL

Constituye éste uno de los cargos más graves hechos a la Superioridad Naval.

La Comisión informante pretende que, siendo reducido el número de conscriptos, se ha descuidado la formación de reservas eficientes tan necesarias para la defensa nacional.

Si dicho informe no llevara la firma de un Contralmirante de la Armada, acaso no valdría la pena refutar también este cargo injusto; pues la mayoría de los chilenos, formando un pueblo marítimo por excelencia, y tan celoso de sus tradiciones navales, sabe que las tripulaciones de los barcos de guerra necesitan largos años de permanencia y de sacrificios en el mar para llegar a ser lo que son: **el más firme baluarte en que descansa la seguridad nacional.**

Los informantes, al pretender formar reservas navales eficientes con los conscriptos, que apenas sirven un año bajo las banderas, han incurrido en un grave error profesional que conviene dejar bien en claro, precisamente por ese ardiente anhelo manifestado en su informe y por lo que más nos interesa, que es ilustrar el concepto público, como es nuestro deber, de la manera cómo se forman tripulaciones que en la hora del peligro sepan sacar del material el máximum de rendimiento.

US. comprenderá fácilmente que el escaso tiempo de un año de servicio a que obliga la Ley de Reclutas y Reemplazos, no es el que corresponde para formar marineros aptos para las faenas de a bordo.

Los complicados mecanismos introducidos por los progresos navales, requieren que todo el personal de los buques de guerra sea eminentemente técnico y que la profesión del marino absorba la vida toda del personal que a élla se dedica.

El ideal que persiguen todas las marinas es que a bordo lleguen sólo individuos especialistas, dejando a las escuelas la tàrea de prepararlos.

Hacia ese objetivo se ha orientado la instrucción naval creando las escuelas que faltaban y dando el más amplio desarrolo a las ya establecidas.

Año a año la Superioridad Naval, como consta en las Memorias de Marina, **ha estado pidiendo el aumento del número de conscriptos** y más que todo el aumento de la conscripción a dos años, como mínimum.

De ltiempo de un año a que los conscriptos están obligados a servir por la ey vigente, debemos descontar tres meses, a lo menos, que deben permanecer en tierra para organizarlos y adiestrarlos en los conocimientos militares indispensables, quedando apenas nueve meses para su instrucción marinera.

No se necesita de un gran esfuerzo, señor Ministro, para comprender que en tan escaso tiempo es imposible formar siquiera marineros rudimentarios, por grande que sea el celo gastado en su instrucción, y resulta que un servicio en esta forma, lejos de beneficiar a la Armada, la perjudica, pues el tiempo que se gasta en su instrucción lo pierde el resto del personal; pues todo a bordo son servicios conexos que deben avanzar paralelamente, cada uno en sus obligaciones, para llegar al más alto grado de preparación y rendimiento.

Por esta razón, los conscriptos no pueden servir sino para los buques auxiliares de la Marina y sólo un escaso número para las ínfimas obligaciones en los buques de guerra.

Hé ahí explicado, señor Ministro, el por qué la Marina no puede darle mayor importancia al servicio de los conscriptos navales. Mientras el tiempo de servicio no sea aumentado, nunca podrán desempeñar puestos de relativa responsabilidad.

Habríamos hecho mal, señor Ministro, habríamos comprometido la seguridad nacional, si hubiéramos llenado nuestros buques de conscriptos, la potencia combativa de nuestros barcos habría disminuído, pues el verdadero valor de una Armada reside en la eficiencia de su personl. El material puede adquirirse a cualquier precio y, si somos bastante ricos, tendremos el que queramos en la hora del peligro. Las tripulaciones no pueden improvisarse y debiendo tener algunas, para obtenerlas, hemos elegido el sistema de largos contratos voluntarios, porque así, **a la par que formábamos las verdaderas reservas eficientes con los que no continúan en el servicio, cumplidos sus contratos,** hemos formado tripulaciones aptas, dignas en un todo de las grandes tradiciones navales de la República.

Tenemos fe profunda y nuestra conciencia y experiencia nos dicen, que, con las leyes vigentes y los recursos puestos a nuestra disposición, el camino elegido ha sido el correcto.

Es verdaderamente sensible que la Comisión informante se limite sólo a hacer cargos. No se pronuncia sobre el número de conscriptos navales que, a su juicio, debiera llamarse anualmente. Sus ideas son vagas al respecto y la razón de esto, está en que no habrían sabido darle colocación en los barcos.

Examinando los cuadros de dotaciones puede verse que la mayoría del personal debe ser técnico, agregado de las escuelas de especialistas y los buques de guerra necesitan prsonal que conozca el material y sus obligaciones al llegar a bordo, para que así la instrucción se reduzca, como en todas las marinas, a preparar las naves para la guerra, para la acción y para que entre éstos y el combate no haya más distancia que el toque de "generala".

No hay duda, señor Ministro, que la Comisión informante confunde lamentablemente lo que se entiende por reservas navales.

El que los individuos pasen por las naves de la Escuadra y asistan, más o menos alegremente, a todos sus ejercicios como en una visión kaleidoscópica, no servirá jamás para formar reservas eficientes.

Como hemos dicho anteriormente, los puestos a bordo en que ellos pueden prestar sus servicios, son muy pocos, y el número de conscriptos que se llama anualmente llena todas las necesidades de la Armada.

Por otra parte, las deficiencias de la Ley de Reclutas y Reemplazos que se han venido señalando desde que fué promulgada, son las causas principales de que en un total de 1,200 a 1,400 individuos afectos a las faenas marítimas que anualmente forman el contingente naval, sólo se presenta a prestar sus servicios un número poco mayor de trescientos.

Varias son las causas que motivan este resultado, siendo las principales que muchos individuos se adelanten a prestar sus servicios enganchándose al servicio voluntario y la principal de que las sanciones para los remisos no dependan de la autoridad militar, sino de los miembros del Poder Judicial, que todos sabemos son muy complacientes para conceder las exensiones y muy magnánimos para perseguir a los remisos.

Aumentar el número de conscriptos traería, por consecuencia, una disminución del personal permanente con desmedro de la eficiencia general, la cual, por ningún motivo, debe ser disminuída, so pena de que, a sabiendas, intentemos hacer vacilar una de las más firmes columnas de la defensa nacional.

Lo que hemos dicho para las tripulaciones navales debe aplicarse también a la Artillería de Costa.

La Comisión informante opina que en este Regimiento debe mantenerse sólo un cuadro de instructores y reemplazar a los artilleros con conscriptos.

Profundo error, señor Ministro. Quiera la suerte de Chile que, nunca en el porvenir, por ahorrar a destiempo las muchas decenas de miles de pesos de que habla el informe, tengamos que perder en la guerra muchas decenas de millones.

No hay duda que la Comisión no conoce el programa de trabajo e instrucción que necesita un individuo para titularse artillero. El valioso material de nuestra defensa costera no puede ser entregado en manos ineptas. De un golpe reduciríamos a coro su potencia combativa, destruiríamos su eficacia y pasarían muchos años para recuperar el espléndido pie en que hoy se halla.

Ninguna nación entrega sus fortificaciones a los individuos del servicio obligatorio. Tan valioso material, que tiene tan corta vida, no puede destinarse a preparar a medias un personal que no tiene estabilidad dentro del servicio.

Menos podremos hacerlo nosotros, ya que nuestros recursos no nos permiten darnos el lujo de tener grandes repuestos para la hora decisiva.

Seguir las inspiraciones de la Comisión, sería, a nuestro juicio, señor Ministro, destruir la eficiencia de la Armada ya que, como hemos dicho al principio, ella reside en la preparación y en la calidad de su personal.

Con el sistema seguido, estamos ciertos, hemos atendido en la mejor ofrma los intereses de la Armada y de la Patria.

La Artesana
Delicias N.o 2892

Esta casa es, sin disputa, la que vende más barato del barrio de La Estación.

Sobretodos, de $ 100 a $ 130.

Ternos a medida, de $ 90 a $ 120.

Con forros y corte de primer orden.

Vendemos sin competencia de precios: camisas, corbatas, paraguas, bufandas, gorras, guantes, colonias, ligas, jockeys, suspensores, toallas, cuellos de goma, etc., etc.

Pantalones listados a medida, de $ 22 a $ 42.

Sastrerías
DE
TRIAS
Hnos. y Cía.

Avisamos a los comerciantes que vendemos al por mayor casimires para ternos a precios ventajosos.

CASA IMPORTADORA
Delicias N.o 2892
TRIAS Hnos. y Co.

La Elegancia
Delicias N.o 2698

Esta Sastrería es reconocida como la mejor del barrio de La Estación, pues siempre se ha distinguido en ofrecer a su numerosa clientela casimires y forros de primera clase y de última moda, y que unido con un elegante corte y sus precios reducidos está a la altura de la mejor casa del centro.

Sobretodos de $ 130 a $ 160.

Ternos de $ 120 a $ 150.

2565-14-d

COMPAÑIA NACION AL DE SEGURO
"LA CENTRAL"
FUNDADA EN 1900

Capital .... $ 2.000,000
Fondos acumulados..... 1.406,358

Oficina Principal: Valparaiso, PRAT 255

DIRECTOR-GERENTE:
Don FRANCIRCO MONTANE URREJOLA

Oficina en Santiago: HUÉRFANOS, 1080

AGENTES:
D. CAROS OSSANDON B.
D. JOSÉ P. BENAVENTE
Srs. WESSEL DUVAL & Co.

Esta Compañía efectúa toda clase de seguros, y ha pagado desde su fundación por siniestros, la suma de

$ 3.229,724.90

PIDA SIEMPRE:
VINO COUSIÑO MACUL
Es el mejor por su pureza, gusto delicado y económico.
DEPOSITO GENERAL:
Calle San Ignacio Número 423
TELÉFONO No. 197, PARQUE
ENRIQUE CANO PEEL
Agente General
2590-14-d

Gran Realización

Agua de Colonia Superfine. . . . . $	3.00	litro
Agua de Colonia Baronesa.	4.00	"
Agua de Colonia P. Gales.	5.00	"
Agua de Colonia Imperio.	6.50	"
Agua de Colonia al ámbar.	10.50	"
Agua de Colonia Crepe..	15.00	"
Lociones surtidas desde.	4.50	"
Lociones finas desde	3.50	frasco
Cremas surtidas, a..	1.75	caja
Polvos de arroz, clase variada, desde	1.80	"

Gran surtido de esencias muy buena clase, desde un peso frasco y clase extra, desde $ 5 frasco.

Leche de Almendras, desde $ 0.90 frasco.

Higiénico blanco, desde $ 2.00 frasco.

Jabones de tocador, desde $ 0.80 pan.

Recomendamos como desinfectante el jabón al timol, $ 1.20 pan, y para el cutis, calidad inmejorable, el Piel Sana a $ 1.80.

HUERFANOS 917

2569-14-d

Lo que queda por vender
EN LA POBLACION
Centro de Ñuñoa
PROPIEDAD DEL
BANCO ALEMAN TRANSATLANTICO
SITUADA A LA ENTRAD A DE LA GRAN AVENIDA ESQUINA DE IRARRAZAVAL

De los 144 sitios que forman esta población, ya se han vendido 118 y solo quedan 26 que son los números 1, 18, 22, 23, 24, 25, 26, 27, 28, 29, 30, 43, 44, 45, 46, 47, 48, 49, 52, 53, 54, 55, 58, 59, 63, y 64.

Los que quedan por vender son los más importantes y mejor situados, pues están a la entrada de la Gran Avenida Ñuñoa con frente a esta avenida, a la Avenida Irarrázaval y a la nueva y hermosa Avenida José Domingo Cañas. En ellos se dispone de dos líneas de carros eléctricos a Santiago y de todas las comodidades, de almacenas, colegios, templos, vecindario distinguido y populoso y de los servicios de luz eléctrica, policía, etc., etc.

Tal como los vendidos antes, en éstos se cobra sólo el 10 por ciento al contado y el pago se hace en tres años, dos de ellos sin interés. Los precios fluctúan entre 3 pesos 60 centavos y 12 pesos y medio el metro.

Los interesados pueden dirigirse a Raimundo Valenzuela, Palacios y Cía. encargados de la venta, que tienen sus oficinas en Santiago, Huérfanos 1235, letra G., y en Ñuñoa, Avenida Chile y España N.o 21, casi esquina de Irarrázaval y frente a la misma población, o entenderse directamente con el Banco, Bandera 250.

Los sitios se entregan libres de todo gravamen y con títulos saneados de 30 años.

Para entrar a la población hay que bajarse en el N.o 3078 de la Avenida Irarrázaval, esquina de Avenida Chile y España.

REMATE

Por decreto del señor Juez del 5.o Juzgado de Letras en lo Civil de esta ciudad, se ha designado el 1.o de Mayo venidero, a la 1 P. M., para el remate de los predios números 53, 54, 55, 69, 71, 73, 74, 116, 117, 118, 119, 119-A, 120, 120-A y 121, ubicados en la

POBLACION

Lord-Cochrane

CERRO SAN JUAN DE DIOS, DE VALPARAISO

y pertenecientes a don Emilio Vera.

Mínimum: $ 60,000

Demás bases y antecedentes, secretaría del 5.o Juzgado de esta ciudad: juicio Santiago Webb & Cía. con Emilio Vera.

EL SECRETARIO.

Educación

Sociedad "Escuela de Proletarios".— Sesión del Directorio el 23 de Marzo de 1918.—Asistió el Presidente, el vice y los directores Mesina, Cruz, Mundt y el secretario.—

1.— Se aprobó el acta de la sesión anterior.

2.— Se leyeron los estados semanales de las escuelas.

3.— Se dió cuenta de haberse recibido las siguientes donaciones: Una de $ 310.— de los señores Pedro R. Fontecilla, Juan Antillo, Francisco Barrios y Arturo Vidal en homenaje a don Carlos Ureta Echazarreta fallecido el 11 de Diciembre de 1917. Otra de $ 50.—de la Segunda Compañía de Bomberos en homenaje a don Alberto Reyes fallecido el 3 de Enero de 1918.—Otra también de $ 50.—de la misma Segunda Compañía en homenaje a don Guillermo Allende Castro fallecido el 2 de Febrero de 1918.

4.— Se procedió enseguida a examinar los antecedentes de los aspirantes a los empleos de Ayudante a que se abrió concurso por avisos en "El Mercurio". Se presentaron 4 de los 11 que se habían inscrito para las escuelas de hombres, y 3 de las 6 que se inscribieron para las escuelas de mujeres.

El Directoria acordó nombrar para las primeras a los señores Rodolfo Figueroa y Eduardo Arancibia, y para la segunda a la señorita Berta Peredo. Por la Secretaría se les comunicará su nombramiento.

5.— Se tomó conocimiento de algunas informaciones recibidas sobre la conducta y moralidad del director de la Escuela No. 8 y después de una detenida deliberación se acordó dejar vacante ese puesto y abrir concurso para proveerlo.

Sociedad Nacional de Profesores.— El Viernes último celebró sesión el directorio de esta Sociedad bajo la presidencia accidental del director señor Alcayaga y con asistencia de los directores señores Sánchez, Flores y señorita Ramírez, el tesorero señor Arancibia y el secretario señor Chávez.

Acta.— Se aprobó la de la sesión anterior, dejando constancia de que el pago de los seguros debe hacerse mediante escritura pública previa presentación de la documentación legal correspondiente.

Aceptación de socios — Fué aceptado como socio de la primera categoría del seguro el señor Damián Rojas.

Cuenta.— Se dió cuenta:

1.o De haberse cancelado las cuotas para funerales de los socios Gregorio Bravo M. y Eustaquio Catalán, ascendentes a las sumas de $ 250 y $ 200, respectivamente.

2.o De doce socios morosos. Se les dirigirá una comunicación esperándolos hasta el 30 del presente para la cancelación de sus cuotas.

3.o De las gestiones practicadas para la realización de una modesta manifestación a los señores diputados-profesores y a los profesores del 1.er curso del Instituto Pedagógico con motivo de sus bodas de plata en la enseñanza. Se acordó realizar esta manifestación el último Domingo de Mayo y comisionar para ello a los directores señores Arancibia, Besoaín y Pérez. La cuota se fijó en $ 10, por persona.

4.o Comisionar al presidente señor Salas, al vice-presidente, señor Galdames y al director señor Flores para que presenten al senador señor don Gonzalo Bulnes los agradecimientos del profesorado nacional por su brillante defensa de la interpretación correcta de la ley de 1879, en lo referente a los premios de constancia, y para que le informen detalladamente sobre el asunto, desvaneciéndole algunos errores del informe de la comisión y de su sostenedor.

Escuela de la Hospedería de San Rafael. — Enseñanza gratuita. — En este establecimiento funciona un curso con programa igual a las preparatorias de las escuelas industriales Artes y Oficios y Agricultura.

Los jóvenes que deseen ingresar a esas escuelas o que hayan fracasado en sus exámenes de admisión, pueden prepararse en esta escuela para los nuevos concursos del año próximo.

El director de esta escuela, conociendo el verdadero porvenir que obtienen los jóvenes que terminan sus estudios en las escuelas industriales, antes nombradas, se ofrece a los padres de familia y a los directores de escuelas de provincias para darles cualquier dato o prospecto que se sirvan solicitar.

La escuela está ubicada en Matucana 983.

Bancos y pizarrones. — El Ministerio de Instrucción Pública, autorizó a la Inspección General de Instrucción Primaria para solicitar propuestas a fin de adquirir bancos y pizarrones destinados a las escuelas de primera enseñanza del país.

Escuela primaria. — La Sociedad de Cemento "El Melón" ha cedido al Fisco por tres años tres locales de su propiedad para que funcione en ellos una escuela pública y el Ministerio de Instrucción ha decretado la creación de una escuela primaria que funcionará en dichos locales.

A NUESTROS CLIENTES

Aceites "Buffalo" para toda clase de Maquinarias
Aceites "Auto-Club", para Automóviles
Azarcón
Arroz
Azufre
Aguarraz
Alambres Negros, Galvanizado y de Púas
Azúcar
Cemento
Café
Clavos de Alambre
Clavos Cortados
Clavos de Herrar
Cañerías
Carburo
Correas
Conservas
Fósforos
Fierro Negro, Galvanizado y en Barras
Grasa
Grampas
Harina de Avena "Gavilla"
Hilachas de Algodón
Jabón
Miel de Palma
Papel de Envolver
Papel de Imprenta
Plomo en lingotes
Pintura Blanca de Zinc
Palas "Mono"
Parafina en pasta
Resina
Salitre
Sacos nuevos
Silicato de Soda
Sulfato de Cobre
Salmón
Té
Tornillos con golillas
Tiza molida
Velas
Vidrios Planos
Yerba
Etc., etc., etc.

OFRECEN A PRECIOS SIN COMPETENCIA:

WILLIAMSON & Cía.

BANDERA esq. CATEDRAL

2546-21-d

ACABA DE LLEGAR

Una nueva serie de CONFECCIONES PARA SEÑORAS, haciendo todavía más atrayente el admirable conjunto de novedades para OTOÑO e INVIERNO, que exponemos en nuestro elegante Departamento del 3er. piso.

La belleza de estilo, la corrección impecable de manufactura, el arte caprichoso de cada modelo creado, todo ese mundo de pequeños atractivos que forman siempre el **cachet** novedoso de nuestras primicias de moda, está representado insuperablemente en nuestro surtido de la estación actual.

GATH & CHAVES

Ejército y Armada

Nota de felicitación. — El jefe del Departamento de Ingenieros y Servicios de Comunicaciones Militares, coronel don Pedro P. Dartnell, ha enviado una nota de felicitación a los comandos del Regimiento Ferrocarrileros y Batallón de Telégrafos, por la acertada actuación que tuvo el personal de oficiales y tropas de dichas unidades, durante la conmemoración de las fiestas del centenario de Maipo.

El personal del primero, secundado eficazmente por el segundo, llevó a cabo con todo éxito la construcción de un ferrocarril militar entre las casas del fundo San Juan de Chena, y el monumento de Maipo, con variante a la Iglesia del mismo pueblo, realizando este trabajo en condiciones por demás satisfactorias, si se toma en cuenta el plazo relativamente corto de que se dispuso para su ejecución.

La nota aludida termina manifestando que la actuación del personal de las unidades nombradas, será dado a conocer en la Orden del Día del comando respectivo.

Federación de Oficiales de Reserva de Chile. — 1) En la semana pasada han comenzado las clases de esgrima de sable organizadas por esta institución, y dirigidas por el profesor señor José Belmar; la próxima clase tendrá lugar el Martes 16 del actual a las 6.30 P. M., en el local social, altos del Portal Mac-Clure, y se cita a ella a todos los socios inscritos para el curso, como también a los que aún deseen ingresar a él.

2) El Miércoles 17 del actual a las 9 P. M., sesionará el directorio, a fin de acordar, entre otros asuntos, la reincorporación de los ex-socios que han devuelto firmada la solicitud correspondiente; autorizar el ingreso a la Federación de los nuevos socios cuyas solicitudes han sido informadas favorablemente por la comisión respectiva, y liquidar la cuenta de gastos originados por la ida a Maipú durante las fiestas del centenario.

Ascensos de generales. — Ayer quedó firmada por el Ministro de Industria y Obras Públicas, señor Landa, en reemplazo del de Guerra y Marina, el decreto por el cual se expide título de generales de división a favor de los de Brigada, señores Alejandro Binimelis, Argomedo y Luis Altamirano Talavera.

Como hemos informado ya, estos generales ascienden en las vacantes dejadas por los generales señores Enrique Ledesma y Roberto Silva Renard, que han abandonado las filas del Ejército acogiéndose a la ley de retiro por edad.

Jefes de servicio. — Jefe del servicio de guarnición para hoy Domingo ha sido nombrado el mayor don Julio Franzani; y para mañana y el Martes, respectivamente, los de igual graduación, señores Carlos Grasset y Erasmo Concha.

Aspirantes a oficiales. — Se han nombrados aspirantes a oficiales de reserva para el curso del presente año, en el Regimiento Coraceros, a los ciudadanos Ismael Vargas Raposo, Armando Braun Meléndez, Jorge Ramos Viel, Florencio Deformes Rodríguez, Erico Menke Lobeck, Emilio Pradel Hanncerviez, Federico Hildebrant Lobeck, Mariano Cofré Castillo y Daniel Fullerton Rojas.

Pago de rancho en dinero. —La Administración de la Caja de la Escuela Militar ha sido autorizada para invertir la cantidad de $ 19,500 a fin de atender al pago de la gratificación de rancho en dinero a los individuos de tropa de la dotación de dicha Escuela.

Fondos para reparaciones. — A disposición del comando del Regimiento de Caballería Coraceros, de guarnición en Viña del Mar, se ha puesto la cantidad de $ 20,000 a fin de ejecutar diversas reparaciones en el cuartel de dicha unidad.

Presentación. — Ayer se presentó a la Comandancia General de Armas el veterinario mayor don Samuel Castillo, de Valdivia, haciendo uso de feriado.

Industria, Obras Públicas y Ferrocarriles

Inspección de Geografía y Minas.—La Inspección General de Geografía y Minas ha elevado a la Dirección de Obras Públicas la memoria de esa repartición correspondiente a la labor desarrollada en 1917.

Acompañó igualmente el presupuesto de esa repartición para el próximo año de 1919.

Pruebas de resistencia.— La Dirección de Obras Públicas está practicando las pruebas de resistencia de los pisos de las Escuelas Vicuña Mackenna, Escuela de Ingeniería y dentro de poco efectuará igual operación en la Escuela de la Avenida República.

Comisión de Recepción.— El Ministerio de Industria ha nombrado las comisiones técnicas respectivas para que procedan a recibirse definitivamente de los trabajos ejecutados en el puente sobre el río Pilpilco y de dos puentes construídos sobre el estero Las Toscas en Chillán.

—Ha sido derogado el decreto por el cual se nombraba una comisión para que se recibiera definitivamente de la construcción de las pesebreras del cuartel del regimiento Buin.

Malecón de Chañaral.— El Ministerio de Industria ha comunicado al de Hacienda que se ha terminado la construcción del Malecón de Chañaral con el objeto que forme el plan de explotación de él.

Aforo del río Elqui.— Dentro de poco se dirigirá al norte el ingeniero de la Dirección de Obras Públicas, señor Alfredo Reyes, a practicar el aforo del río Elqui, sus afluentes y canales derivados.

Canal del Mauco.— El Ministerio de Industria ha autorizado la inversión de $ 6,000 para los gastos que demande la inspección técnica del Canal del Mauco.

Reparación de una escuela.—La Inspección General de Instrucción Primaria ha solicitado de la Dirección de Obras Públicas el presupuesto para las reparaciones que es necesario efectuar en la escuela Superior de Niñas de La Serena.

Instalación de Luz.— La Inspección de Ferrocarriles en construcción ha dado cuenta al Ministerio respectivo que ha sido instalado el servicio de luz eléctrica en la Escuela que se levanta en la Avenida República de esta capital.

Lo que dice el público

Triste espectáculo. — Se nos escribe:

"Me permito dirigirme a Ud. para hacer referencia a un espectáculo digno de lástima y consideración que acontece "día a día" en nuestras calles más centrales, ante la indiferencia culpable de las autoridades y la conmiseración de uno que otro transeunte de caritativos sentimientos.

Me refiero señor redactor, a las caídas frecuentes, tanto, que en el corto espacio de un cuarto de hora he presenciado tres de ellas, de las pobres bestias de arrastre, que transitan por el pavimento resbaladizo de nuestras calzadas asfaltadas.

Sólo aquí en Chile, señor redactor, o en otros países más atrasados se puede contemplar este triste espectáculo. En otras ciudades, cultas y civilizadas, en que la vida y seguridad de los animales es tan resguardada como la de las personas, no puede verse este vituperable suceso diario. Para el efecto hay disposiciones y ordenanzas municipales que obligan a efectuar este servicio a altas horas de la noche, cuando no hay tráfico o lo es casi nulo, y a extraer enseguida por medio de rastrillos de goma, el agua con que se ha efectuado.

Si en esta ciudad se hiciera esta faena en la forma y a las horas indicadas, nos ahorraríamos señor redactor, tantos y tan frecuentes accidentes de que son víctimas, esas pobres bestias de trabajo.

Lo saluda atentamente. — **Un observador.**

Retreta en San Isidro.—"En vista de los arreglos efectuados por la I. Municipalidad en el tabladillo de la "Plazuela San Isidro", le rogamos a la Comandancia General de Armas tenga a bien disponer que se efectúe como siempre la retreta, en este concurridísimo paseo".

Agradeciéndole de antemano, quedamos de usted Attos y SS. SS. —**Varios paseantes**".

Crónica policial

Recusación.— El reo Luis Avila procesado conjuntamente con "El Boca de Señorita", ha recusado al actuario señor Eulalio Echenique, por lo que se ha nombrado en reemplazo de éste al secretario del 4.o Juzgado, señor José Luis Donoso.

Accidente del trabajo.— Teodoro Vivanco, fué enviado a la Asistencia Pública con una herida grave en la mano derecha, que se infirió en circunstancias que trabajaba en una máquina, en la Fábrica de Azadon de Enrique Mugles.

Empleada lista.— Mercedes Labarca, empleada de Manuela Neira, abandonó su servicio llevándose hurtadas especies por valor de $ 250; pero le fué mal, pues anteayer mismo fué detenida y puesta a disposición del juzgado.

Abandono de hogar.— Ester Vergara, de 17 años de edad, abandonó el hogar de su madre, inducida por Alejandro García, domiciliado en M. de Rosas 2360.

Desde un balcón.— Emilio Lapiene, sufrió una caída desde el balcón de la casa de doña Micaela Fernández, donde ejecutaba algunos trabajos.

Robo.— Segundo Lecaros, fué sorprendido antenoche en circunstancias que huía con 34 piezas de género de propiedad de don Santiago Papadensty.

Choque. — Alberto Espinosa, conductor del tranvía N.o 10 de la línea 33, fué puesto a disposición del juzgado, por haber atropellado al tranvía que gobernaba Juan Núñez, ocasionándole contusiones graves en la cabeza, torax y en la pierna derecha.

Desaparecido.— F. Asadres Meza, expuso que el Miércoles último desapareció de su casa su hijo José Ceferino, de 11 años de edad, y teme se haya ahogado en el canal del molino San Cristobal.

Reos.— Han ingresado 109 reos de los cuales 58 lo fueron por ebriedad, 11 por vagancia y 8 por hurto.

El gran REMEDIO UNIVERSAL

Nitro Ozona Lowe-Weisslog, el único comprobado por medio de la radiografía que cura la tuberculosis (tisis). Pruebas a la vista. Afamado desde 1887. Cura radicalmente: cáncer, gangrena, sífilis, enfermedades hígado, riñones, del estómago, pulmonía, bronquitis, faringitis, asma, hipertrofia, diabetes, albuminuria, reumatismo, hidropesía, obesidad, raquitismo, epilepsia, apoplegía, anemia, catarro intestinal, disentería, apendicitis, peritonitis, almorranas, fístulas, furunculosis, heridas, úlceras, tumores, contusiones, quemaduras, picaduras, venenosas, enfermedades piel, sangre, enfermedades secretas. Prodigioso en aneurisma, en enfermedades del corazón, cerebro, vista, espina dorsal, etc. Viruela, peste negra, hemorrágica, peste bubónica, tifus, pestes y fiebres en general, son vencidas a las pocas horas con repetidos lavados intestinales y tomas. Igual tratamiento para demás enfermedades. Catecismo Nitro Ozona, consúltelo todo enfermo, sea cual fuere el mal, encontrará el medio seguro de sanar radicalmente. Remítolo gratis quien lo pida

LUIS LOWE,

Casilla 832. — Claras 149. — Santiago. — Droguería Daube y Boticas principales.

Satán, molesto con el brillo de la lamparilla EDISON quiere romperla y no lo puede conseguir.

Internacional Machinery Company

MORANDE 530 :: TELEFONOS 1191 y 1193

SASTRERIA PARIS

Entrega Ternos y Sobretodos con sólo $ 20 mensuales.

ATENDIDA POR SU DUEÑO

ALAMEDA 1106 esquina de San Diego

2448-14-d

S. FAIVOVICH y Cía.

Importación Norte Americana

Perder
un documento importante,
Pasar horas enteras, buscando
un dato urgente,
Entregar su vida privada
a la mirada indiscreta de los
visitantes......

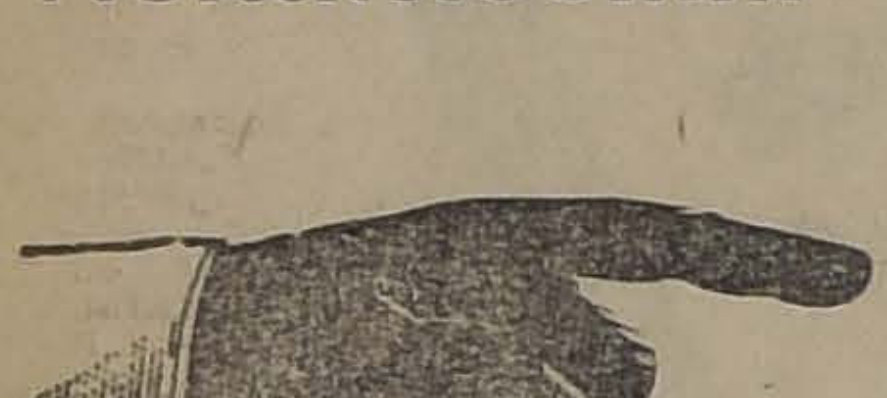

NO

le pasa, ni le
pasará jamas, al
que use un Escritorio
Americano de cortina
confeccionado
en nuestros Talleres

P. BEZANILLA & Cía.

Ahumada 89-91

Importadores y Fabricantes

2545-14-d

EL 16.o SORTEO DE

Las Pólizas de Ahorro con Amortizaciones Mensuales

QUE ESTEN CON SUS CUOTAS AL DIA, TENDRA LUGAR EN LA OFICINA CENTRAL DE SANTIAGO, ANTE NOTARIO, EL 25 DE ABRIL DE 1918, A LAS 4 DE LA TARDE

Previsión

SEGUROS

Sección Vida

POLIZA con CASA PROPIA y con sorteos de LIQUIDACION INMEDIATA EN EFECTIVO.

Seguros de PAGO MENSUAL para empleados y obreros.

SECCION INCENDIOS

Asegura Edificios, Mercaderías, Menajes, etc., y emite sus pólizas en las condiciones más liberales.

RIESGOS MARITIMOS

La única Sociedad que reparte utilidades a sus asociados

El tenedor de una póliza favorecida puede liquidarla inmediatamente recibiendo en efectivo su importe de

Un Mil PESOS

Este sorteo se llevará a cabo con

Cinco Pólizas

La única Sociedad que reparte utilidades a sus asociados

Pólizas de Ahorros

Economía

Sorteables el 25 de cada mes

Emite pólizas con pago desde DOS PESOS mensuales y DIEZ de incorporación.

Con sólo este pago se puede obtener

Un Mil Pesos

Las no favorecidas son canceladas al vencimiento por su valor total.

CUARENTA y CUATRO MIL PESOS pagados por sorteos en 15 meses.

INTERESESE UD. POR SUBSCRIBIR CUANTO ANTES POLIZAS DE

"LA PROVIDENCIA"

SOCIEDAD ANONIMA COOPERATIVA DE SEGUROS, AHORRO Y EDIFICACION. Autorizada por el Supremo Gobierno por Decretos de Septiembre 23 de 1916 y Agosto 9 de 1917.

CASA MATRIZ: en su edificio propio BANDERA 156

CASILLA 247. — SANTIAGO. — AGENCIAS EN TODA LA REPUBLICA

2542-14-d

GANADOS

Nos encargamos de la compra y venta de toda clase de ganados por cuenta ajena.

BUNSTER y ALCALDE

TELEFONO INGLES 829. - BANDERA 321, Oficina.

2532-16-d

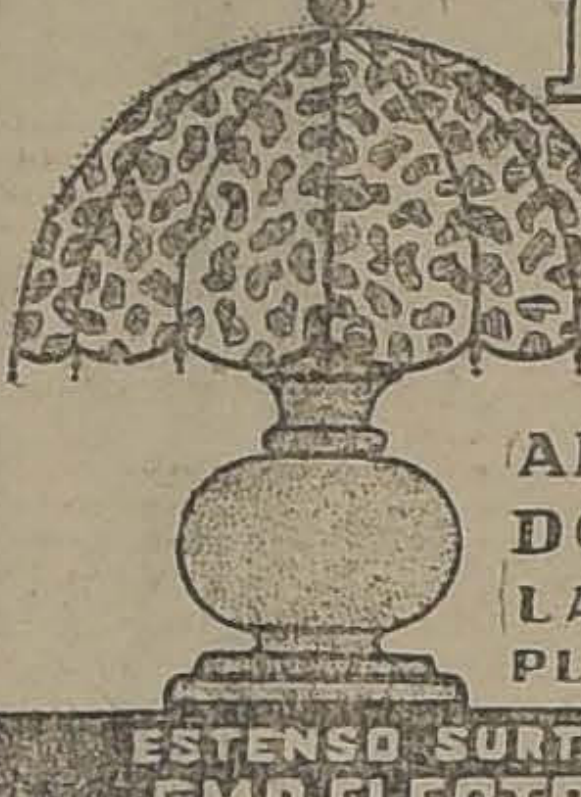

LAMPARAS ELÉCTRICAS MODERNAS

ARAÑAS PARA SALON HALL.
DORMITORIO COMEDOR.
LAMPARAS DE ESCRITORIO
PLAFONIERS GLOBOS TULIPAS

ESTENSO SURTIDO EN ESTILOS I PRECIOS
EN LA EMP. ELECTRICA CHILENO - ALEMANA
SANTIAGO - STO DOMINGO 1050

Cornelio 2.o Aravena

SECCION SITIOS

Estudio y formación de Poblaciones modelos, hijuelación de fundos.

Tiene constantemente en venta sitios en todos los barrios de la ciudad, apropiados para construcciones de casa-habitaciones, quintas, chalets, bodegas de casas comerciales; sitios especiales para industrias, con fuerza hidráulica; lotes a propósito para toda clase de cultivos, de dimensiones acomodadas al gusto del interesado.

Terrenos en diferentes balnearios de la República.

Los sitios se pagan con grandes facilidades.

1037 :: Compañia :: 1041
ENTRE BANDERA Y PLAZA
TELEFONO 552. — SANTIAGO. — CASILLA 653.

2549-16-d

Cámara de Diputados

PROPUESTAS

Se solicitan propuestas públicas para la impresión del Boletín de Sesiones de la Cámara de Diputados durante el período legislativo 1918-1921.

Bases y antecedentes en la secretaría de la Cámara diariamente, de 2 a 4 P. M.

Las propuestas deberán presentarse en pliego cerrado el 15 de Abril próximo, a las 3 P. M.

EL SECRETARIO.

2626-15-d

PRESTAMOS HIPOTECARIOS

Tramito rápidamente préstamos en la Caja y Bancos Hipotecarios, al interés del 6 al 8%; anticipo los fondos que sean necesarios para los gastos y cancelaciones de otras deudas.

CARLOS LATORRE H.
CATEDRAL NUMERO 1109

2457-14-d

VIÑA EDWARDS

DE GUILLERMO EDWARDS

Av. Irarrázaval 1605—Teléfono Inglés 47, Ñuñoa

Precios de los vinos embotellados (sin envase):

Corriente, tinto, 1/1.......	$ 6.60	docena	$ 55.00	por ciento	
Especial „ 1/1.......	„ 7.80	„	„ 65.00	„	„
Semillón blanco 1/1.......	„ 7.80	„	„ 65.00	„	„

Descuentos por más de 100 botellas y por compras en bodega

ALFREDO L. GABARROCHE D., Administrador.

GANA Hnos.

CONTADORES GENERALES

Atienden toda clase de contabilidades, agrícolas, comerciales, industriales, etc.

Practican balances, liquidaciones, peritajes.

PRECIOS MODICOS

Bandera 78, Oficina 23. - Teléfono Inglés 1571.

2522-15-d

Orden nueva

OCASION

Fundo muy bueno y muy barato

Situación urbana lado de ciudad y estación
A dos horas de Santiago, Ferrocarril Central Sur
257 cuadras regadas, ricos suelos de migajón, expléndidas casas, bodegas y edificios diversos
Luz y fuerza eléctrica, gran parte alfalfado,

PRECIO FIJO: $ 550,000

O SEA $ 2,140 POR CUADRA

incluyendo edificios y demás valores que tiene encima.

Se ha fijado este bajo precio para venderlo en el acto y únicamente porque el dueño necesita vender, debiendo prevenirse que en esa zona y situación no se ha hecho venta alguna a menos de $ 3,500 cuadra.

Debe $ 170,000 bonos 8%, resto mitad al contado y mitad a seis meses con 8% interés anual.

GREENE. TAGLE & Cía.

Abogados e ingenieros -:- Teatinos 86 - - Casilla 3722

2429-14-d

Escuela de Artes y Oficios

ENSEÑANZA NOCTURNA

Está abierta la matrícula de 9 a 11 1|2 A. M. y de 1 a 5 1|2 P. M., para los interesados por ingresar a los cursos nocturnos de enseñanza práctica de Electricidad, Mecánica, Herrería y Carpintería, las clases funcionarán desde el Lunes 15 del presente.

EL DIRECTOR.

2604-14-d

Ferrocarriles del Estado

SERVICIO DE COCHES DORMITORIOS

Desde el Lunes 15 del presente, este servicio quedará en la forma siguiente:

Alameda a Talcahuano.—Se mantendrá el servicio diario de dormitorios.

Alameda a Valdivia.—Saldrá un dormitorio los días Lunes, Martes, Miércoles y Jueves, para llegar a Valdivia los días Martes, Miércoles, Jueves y Viernes.

Valdivia a Alameda.— Saldrá coche dormitorio los días Miércoles, Jueves, Viernes y Sábado, para llegar a Alameda los Jueves, Viernes, Sábado y Domingo.

Alameda a Puerto Montt.—Queda suspendido el servicio de coches dormitorios.

EL ADMINISTRADOR DE LA 2.a ZONA.

Abril 11 de 1918.

2502-14-d

TRENES A SAN ANTONIO

Desde el Lunes 15 del actual, empezarán a regir los itinerarios de invierno, que son los siguientes:

Núm. 23 Omnibus Alameda sale 8.20 A. M. San Antonio llega 11.02 A. M.

Núm. 49 Omnibus Alameda sale 1.05 P. M. Melipilla llega 2.24 P. M.

Núm. 25 Omnibus Alameda sale 5.30 P. M. San Antonio llega 8.10 P. M.

REGRESO

Núm. 54 Omnibus Melipilla sale 7.02 A. M. Alameda llega 8.49 A. M.

Núm. 26 Omnibus San Antonio sale 8.20 A. M. Alameda llega 11.25 A. M.

Núm. 24 Omnibus San Antonio sale 3.15 P. M. Alameda llega 6.20 P. M.

Abril 6 de 1918.

El Administrador de la Segunda Zona.

2380-14-d

FALSIFICACION DEL TANGO TRISTE

La falsificación hecha de esta genial composición del maestro Javier Rengifo por la Casa GRIMM & KERN me obligó a solicitar de la JUSTICIA CRIMINAL el allanamiento de todas las casas de música de todo el país, habiendo secuestrado una gran cantidad de ejemplares del

Tango Triste cantado por la tonadillera PAQUITA ESCRIBANO

LA GRAN EXPOSICION MUSICAL, Ahumada 369

DE J. A. YANTORNO

Ha sido la única Casa Editora que en Chile ha iniciado entre los autores nacionales la valorización efectiva de sus composiciones, pagando crecidas sumas por los derechos musicales o literarios, entre otros, a los siguientes autores: señor Javier Rengifo, señor Aníbal Aracena Infanta. señor Próspero Bisquert, señor Luis Sandoval, señor Luis Torta, etc., etc., por esto perseguiré a los falsificadores sin contemplación alguna.

J. A. YANTORNO :: 369 - AHUMADA - 369

DEPORTES

Importante resolución.— La Asociación de Football de Santiago, en sesión de Consejo efectuada el Viernes último, acordó por unanimidad prohibir a los jugadores de los clubs inscriptos que tomen parte en competencias oficiales de otras Asociaciones que se efectúen en días festivos.

Es esta una resolución que está de acuerdo con las ideas que al respecto hemos emitido en varios artículos de esta sección.

En 1917 eran muchos los jugadores que actuaban por un club de la Asociación Comercial en la mañana, y en la tarde del mismo día por otro de la Santiago, Metropolitana, Nacional u otra.

Igual cosa pasaba entre los infantiles. Las competencias especiales de esta institución se llevaban a efecto en la mañana y muchos de sus nombres, niños de 15 a 17 años, actuaban nuevamente en la tarde en series destinadas a jugadores en pleno desarrollo físico.

En estas condiciones, este deporte perdía su carácter de pasatiempo saludable y se transformaba en ejercicio exagerado que traía como consecuencia el agotamiento muscular.

Por otra parte, se facilitaba la vida de corporaciones que no contaban con elemento propio.

Aplaudimos sin reservas la acertada resolución del Consejo de la Santiago por las ventajas de índole fisiológica que reportará a los jóvenes que practican este deporte y que obligará a las corporaciones especiales de estudiantes, militares, empleados de comercio, etc., a practicar el football en un día de la semana.

Club Atlético Internado Barros Arana.— Directorio para 1918:

Sección Tiro:
Presidente honorario, Lamas.
Presidente efectivo, Matus.
Secretario, Alfredo Riedemann.
Tesorero, Víctor Espinosa.
Sección Tennis:
Presidente honorario, Matus.
Presidente efectivo, Alberto Asenjo.
Secretario, Cantalicio Núñez.
Tesorero, Baudilio Blanco.
Sección Atlética:
Presidente honorario, Julio Pérez T.
Presidente efectivo, Darío Salazar.
Secretario, Oscar Frías.
Tesorero, Marcelo Uranga.
Presidente honorario, Jorge Brañes.
Sección Football:
Presidente, Carlos Fanta.
Secretario, Carlos Urrutia.
Tesorero, Cantalicio Núñez.
Delegado para la Escolar, señor Arturo Flores.
Delegado para la Infantil, señor Aurelio Aldo.

FOOTBALL

Los interesantes encuentros de hoy en la cancha Independencia número 1.— A las 3 P. M. Eleuterio Ramírez I con Arco Iris I.— A las 2 P. M., Borgoño I con Anderson I. —La cancha Independencia número 1 congregará hoy, a no dudarlo, una numerosa concurrencia atraída por la importancia de los encuentros que allí se van a realizar y por el interés de conocer los nuevos elementos con que cuentan dos de los más fuertes clubs que militarán en la Asociación Santiago durante la presente temporada y que figuran en el número de los que en el curso del año último contaron con todas las simpatías del público deportista.

Tanto el Arco Iris como el Eleuterio, según noticias que se nos han suministrado, entrarán a la competencia de la presente temporada cada cual con un conjunto muy escogido de buenos elementos. Uno y otro han logrado reforzar los puntos que antes pudieron ser más débiles y han formado equipos fuertes, de gente muy disciplinada y dispuesta siempre a hacer cualquier sacrificio en favor de la victoria de sus respectivos colores. Antes de presentarse ambos públicamente en un encuentro, han estrenado, pues, su preparación, de manera que si por una parte es aventurado pronosticar cual será el resultado final de la contienda de hoy, por otra es fácil asegurar que ésta será del más alto atractivo.

El árbitro oficial señor Roberto Bustos llamará a los adversarios a las tres y media de la tarde, los que se presentarán en el siguiente orden:

E. Ramírez F. C.

Robles
Miranda, Gatica
Aravena, González, Díaz
Miquel, Morales, Barrios, Rodríguez, Elgueta

O

R. Godoy, Rosales, Torres, Céspedes, Tapia
J. Godoy, Gómez Espinosa
Avila, Pérez
Neliz

Arco Iris F. C.

Como se ve, figuran en el primero de los equipos nombrados los señores Robles y Miranda, cuya actuación en equipos poderosos de la capital es desconocida, pero que traen muy buenas referencias, especialmente el guardavallas que posee condiciones excepcionales para ese cargo.

Por el Arco Iris se ve también que actuarán la mayoría de sus aguerridos campeones.

Se iniciará la tarde deportiva con un preliminar entre los primeros equipos de los clubs Anderson y Borgoño, que figuran en lugar prominente de la Copa Unión B, en la misma Asociación Santiago.

El valor de la entrada general ha sido fijado en sesenta centavos por persona y como siempre tendrán libre acceso a la cancha las señoritas.

Asociación de Bootball de Santiago.— En sesión de Consejo celebrada en 11 de Abril de 1918, se tomaron los siguientes acuerdos:

1.o Aceptar la renuncia presentada por el señor Arturo González y nombrar en su reemplazo al señor Guillermo Sommerville.

2.o Rechazar por unanimidad la renuncia presentada por el primer vice-presidente señor Francisco de B. Echeverría y comisionar al señor Carlos Ramírez para que le ruegue que la retire.

3.o Conceder autorización al señor Alberto Warnken para que actúe en la competencia, sin sentar precedente.

4.o Elegir secretario a don Angel Morales y tesorero a don Carlos Ramírez.

5.o Ampliar hasta el Viernes 19 del presente el plazo para que los clubs afiliados llenen los requisitos que aún no hayan cumplido.

6.o Recomendar al directorio no dé permiso a los jugadores de la Asociación Santiago para que actúen en competencias de otra Asociación que verifique sus partidas los días festivos.

7.o Dejar establecido, para el caso de que un club tenga equipos inscriptos en todas las series, que sus jugadores de la Copa Excelsior pueden actuar como reservas en la Copa Independencia series A y B y los jugadores de éstas, en la Copa Unión, series A y B respectivamente.

8.o Suspender, en homenaje al Centenario de la batalla de Maipo, todos los castigos impuestos por el Consejo y recomendar al directorio que adopte igual procedimiento, respecto de los jugadores que haya castigado.

9.o Pedir al directorio que adopte las medidas necesarias a fin de evitar que los jugadores se desvistan en la cancha.

Asociación Infantil de Football de Santiago.— Calendario oficial de "La Nación" para 1918:

Mes de Abril

Domingo 21.— Borgoño I con Gimnástico I.
Baquedano I con Cousiño I.
Magallanes I B. con 5 de Abril I.
Internado II A. con 5 de Enero II.
Comercio Unido II con Portales II.
Dreadnougth II con Instituto II.
Santiago II con Unión San Eugenio II.
Domingo 28.— Magallanes I A. Loma Verde I.
Peneca I con Instituto I.
Brasil I con Portales I.
Magallanes II A. con Róbinson Cruzoe II.
Olimpia II con Peneca II.
Borgoño II con Gimnástico II.
Esperanto II con Internado II B.

Mes de Mayo

Domingo 5.— Esperanto I con Humbolt I.
Barcelona I con Olimpia I.
Magallanes I B. con Baquedano I.
Barcelona II con Comercio Unido II.
Portales II con Internado II A.
Santiago II con Magallanes II B.
Unión San Eugenio II con Dreadnougth II.
Domingo 12.— Gimnástico I con Instituto I.
Magallanes I A. con Peneca I.
Cousiño I con 5 de Abril I.
5 de Enero II con Róbinson Cruzoe II.
Magallanes II A. con Peneca II.
Esperanto II con Instituto II.
Borgoño II con Internado II B.
Domingo 19.— Prácticas de selección.
Domingo 26.— Loma Verde I con Borgoño I.
Magallanes I B. con Barcelona I.
Portales I con Olimpia I.
Magalanes II A. con Barcelona II.
Comercio Unido II con Internado II A.
Unión San Eugenio II con Gimnástico II.
Santiago II con Dreadnougth II.

Mes de Junio

Domingo 2.— Magallanes I A. con Alejandro Humbolt I.
Gimnástico I con Esperanto I.
Brasil I con Baquedano I.
5 de Enero II con Peneca II.
Olimpia II con Portales II.
Magallanes II B. con Esperanto II.
Internado II B. con Instituto II.
Domingo 9.— Borgoño I con Instituto I.
Barcelona I con 5 de Abril I.
Magallanes I B. con Olimpia I.
Magallanes II A. con Comercio Unido II.
Róbinson Cruzoe II con Barcelona II.
Borgoño II con San Eugenio II.
Gimnástico II con Dreadnought II.
Domingo 18.—Prácticas de selección.
Domingo 23.— Loma Verde I con Peneca I.
Magallanes I A. con Esperanto I.
Cousiño I con Portales I.
Internado II A. con Peneca II.
5 de Enero II con Peneca II.
Magallanes II B. con Internado II B.
Santiago II con Esperanto II.
Domingo 30.— Alejandro Humbolt I con Borgoño I.
Brasil I con Magallanes I B.
Baquedano I con 5 de Abril I.
Róbinson Cruzoe II con Comercio Unido II.
Magallanes II A. con Portales II.
Instituto II con Gimnástico II.
Borgoño II con Dreadnought II.

(Continuará)

El Eco Sportivo.— Elegantemente impreso salió en la mañana de ayer a la circulación el número 27 de El Eco Sportivo.

El sumario es el siguiente: In memoriam, Accidente a un aviador argentino, Celebración del Centenario de Maipo por la Asociación de Excursionistas y Exploradores de Chile, Guillermo Quintana, Entre ferroviarios, En la cancha del Gath y Chaves, Educación física, Ciertos sports como medios educadores del carácter y como ejercicios higiénicos, Ciclismo, Las carreras del Royal Sol perin Sportivo, Atletismo, Five a side, La Asociación Escolar, En Graneros, A la Asociación de Football, Fábrica de aeroplanos, Paperchasse, Box, Rojas-Mills, Candia-Levigne, Federación de Box, Lillo-Johnson, D. Rodríguez-Downey, etc., etc.

En el Estadio de Barrancas.—Hoy a las 3 de la tarde se efectuará en el Estadio de la Liga Santiago un encuentro de selección de los jugadores que deberán formar el cuadro de la institución.

Según el número de jugadores que deberán concurrir se formarán uno o dos equipos, que jugarán contra el Carlos Walker Martínez F. C. y el Unión Chilena F. C.

Arbitrará este importante encuentro el señor Julio Ruiz.

Liverpool versus Marruecos.—Como está anunciado, en la cancha El Recreo, del pueblo de Marruecos, se jugará hoy este encuentro.

Los equipos se presentarán como sigue:

—Liverpool F. C.: Madariaga, Donati, Moccia, Curtt, Silva, Norambuena, Moreno, Gamboa, Palma (cap), Jorquera y Toledo.

Reservas: Farías, Silva, Guzmán y Molina.

—Marruecos F. C.: León, Tapia, Orellana, Miranda, Tapia, Troncoso, Pizarro, Flores, Morales (cap.), Carter y Vargas.

Reservas: Brignardello, León, Pizarro, Morales y Pinto.

El Liverpool partirá por tren de 1 P. M. para iniciar el juego a las 2 1|2 P. M.

Sportivo Santiago F. C. v. Alianza F. C.— Hoy Domingo, a las 4 de la tarde, se jugará unamistoso entre estos dos clubs en la cancha del Constitución Fresia (Parque Cousiño).

Bélgica F. C.— El secretario de esta institución, necesita con suma urgencia al socio señor Pedro Tapia Maturana, y le ruega pase, hoy o mañana, de 11 a 12 por Bandera 131.

La Cruz v. Los Carreras.—Hoy a las 4 P. M. en la cancha del primero, jugarán los primeros equipos de estos clubs.

Capitán Prat F. C. v. Atlético Camilo Henríquez.— Hoy a las 9 A. M. se llevará a efecto un amistoso entre los primeros equipos de estos clubs, en la cancha de la Escuela de Artes.

I. Valdés Vergara con Arturo Prat F. C.— Hoy se llevarán a efecto estos dos amistosos en la cancha número 2 de la Liga Santiago. Los segundos equipos jugarán a las 2 1|2 P. M. y los primeros a las 4.

Loma Blanca versus Rancagua F. C.— Como está anunciado en el tren que parte a las 11 A. M. de la Estación Central se dirigirá el primero de estos clubs a la ciudad de Rancagua con el objeto de realizar el amistoso concertado con el equipo de esa localidad. Los jugadores y socios del Loma están especialmente invitados por sus colegas rancagüinos.

South America F. C. — Hoy cumple seis años de vida este prestigioso club.

Nació al calor del entusiasmo de un grupo de jóvenes, los que mecieron su cuna con la solicitud de un padre cariñoso.

En este lapso de tiempo, ha desarrollado una labor fecunda en triunfos para sus colores, habiéndose distinguido por su sólida organización social. Ha figurado con brillo en las asociaciones Obrera, Sportiva Victoria y Nacional, en las cuales más de una vez ha ocupado los puestos de honor.

En celebración de este aniversario, se llevará a efecto hoy, a las 10 A. M., una reunión solemne en la que entrará en funciones el nuevo directorio, y a las 3 P. M. se efectuará una fiesta íntima en casa del miembro honorario señor Rogelio Ugarte, en la que se desarrollarán números de música, box y lucha romana, por socios del club.

Peneca Infantil con Loma Verde Infantil. — Hoy, a las 2 de la tarde, los primeros equipos jugarán un amistoso en la cancha del Capellaro (Población Vista Hermosa, ante el árbitro señor Luis Poblete.

Maestranza Eléctrica con Unión Camilo Henríquez. — Por no poderse efectuar el encuentro Maestranza Eléctrica contra Small Star hoy Domingo 14, se realizará hoy, a las 4 de la tarde, en la cancha Centenario, del Maestranza Eléctrica, un amistoso con el Unión Camilo Henríquez.

Comercio Unido Infantil II contra Bezanilla Infantil I. — Hoy a las 3 de la tarde, en la cancha del Santiago, se jugará el amistoso concertado entre estos equipos.

Pratelli Castagnetto F. C. Infantil contra Pedregal F. C. Infantil. —Hoy Domingo, se llevará a efecto en la cancha que el A. Menadier posee en el Parque Cousiño, el amistoso concertado entre estos dos cuadros, a las 9 de la mañana.

Unión Americana F. C. contra Sportivo Mirador. — En la cancha San Eugenio se jugará hoy el amistoso concertado entre estos cuadros, a las 9 de la mañana.

Simpson F. C. contra Unión Mac-Kay F. C. — Hoy, en la cancha de la Quinta Normal, a las 2 y media, se llevará a efecto este amistoso.

Asociación de Football José Arrieta. — Hoy se cierran las inscripciones para la competencia de 1918.

Hasta la fecha se han inscrito, los siguientes clubs:

Valparaíso Star, 2 equipos.
Primavera, 2 equipos.
Unión Las Rosas, 2 equipos.
Iris Sporting Club, 2 equipos.

Los clubs que no tengan los formularios los pueden solicitar en la Villa Iris, y en la secretaría, Avenida Italia 1741.

El directorio se reunirá en la presente semana para fijar la fecha de la junta general para la elección del directorio para 1918.

DESAFIOS

Sr. capitán del Cousiño Infantil I y II. — Sentimos no poder jugar con ustedes este Domingo; pero lo dejamos para el 21. — Los capitanes del 1.o de Mayo 1.o y 2.o

---

Señor capitán del Cifuentes Infantil. — En vista de que Ud. me invita a jugar un amistoso, acepto para hoy Domingo, a las 3 1|2 P. M., en la cancha que usted indicó. — El capitán del Maestranza Eléctrica.

ATLETISMO

ELIMINATORIA CHILENA

Se realizará hoy en el Hipódromo Chile

A las 7 A. M. de hoy se dará la partida en el Hipódromo Chile de la carrera Marathon que la Asociación de Sports Atléticos ha organizado con el fin de seleccionar a los atletas chilenos que representarán al país en la Marathon Internacional de Buenos Aires, que se realizará el 26 de Mayo.

Los inscritos son los siguientes:

1. Humberto Ramírez, Deportivo Viña del Mar.
2. Edmundo Flores, Miraflores F. C. de Valparaíso.
3. Luis A. Urzúa, Atlético Benjamín Tallman.
4. Alfonso Soto, Club Atlético Osorno.
5. Luis González, José Cifuentes, Batuco.
6. Manuel Márquez, Velocidad y Resistencia.
7. Enrique González, Concepción.
8. Exequiel Cárdenas, Atlético Centenario.
9. Eduardo Díaz, Atlético Centenario.
10. Julio Arce. Atlético Centenario.
11. Juan Troncoso, C. S. Diego Portales.
12. Víctor Araya, C. S. Diego Portales.
13. Manuel Molina, C. S. Diego Portales.
14. Fortunato Díaz, Santiago Atlético.
15. Miguel Castro, C. S. Diego Portales.
16. Manuel Campos, Atlético Centenario.
17. Ernesto Lamilla, Arco Iris.

CICLISMO

Audax Club Ciclista Italiano. — A la 1 1|2 de la tarde de hoy partirán desde el Portal Edwards los socios de este club, a los campos de Maipú.

Royal Club Ciclista. — Para hoy, a la 1 1|2 de la tarde, está fijada la partida para la casa quinta que posee el señor presidente del Club, en Recolet 2304.

Punto de partida: Estación Mapocho.

LAWN-TENNIS

Club Sport Chile. — Hoy, a las 2 de la tarde, este club iniciará la escalerilla, por lo que ruega a sus jugadores la asistencia a las canchas.

El directorio se reunirá en el mismo local a las 3 de la tarde, a fin de acordar la fecha de la repartición de secretario, dejando constancia en Semana Santa.

Minerva Tennis Club. — Hoy se empezarán a jugar las partidas de singles entre hombres con el objeto de fijar la colocación de cada uno de los socios en la escalerilla oficial del club. Las competencias deben empezar a las 7 A. M. con los socios que ocupan los últimos puestos en la antigua escalerilla.

Los jugadores que no asistieren a las canchas a su turno, quedarán en calidad de derrotados.

Recomendamos la asistencia de todos los socios con el objeto de dar mayor animación a estas competencias.

EXCURSIONISMO

El baile en honor de la Asociación de Exploradores y Excursionistas de Chile. — Como estaba anunciado, esta noche se llevará a efecto el baile social que el Centro de Excursionistas La Juventud Entusiasta ofrece a los cuerpos afiliados a la Asociación de Excursionistas y Exploradores de Chile.

Esta colectividad, vería con el mayor agrado, la reunión de todos los jóvenes excursionistas, a esta velada, en el local de la Federación Obrera de Chile, Bascuñán 542.

Quedan, por lo tanto, invitados a esta reunión, los cuerpos Pirineos, Barcelona, Galvarino, 20 de Enero, Elías Yáñez y, además, el Centro Sportivo Hispano - Americano.

Por un error se había anunciado esta velada para el Miércoles 17, cuando en realidad se verificará hoy.

Centro Excursionista La Juventud Entusiasta. — Cítase a junta general ordinaria para hoy, a las 3 de la tarde. Se recomienda la asistencia por haber asuntos urgentes que solucionar.

Centro de Excursionistas 20 de Enero. — En la última sesión se tomaron, entre otros, los acuerdos siguientes:

1.o Aceptar la renuncia que el señor L. Pezoa Guzmán hace del cargo de secertario, dejando constancia en el acta del sentimiento con que se le ve alejarse de dicho puesto.

2.o Agradecer al señor G. Pastorelli un obsequio hecho a la institución.

3.o Enviar notas de agradecimiento al Cuerpo de Excursionistas Barcelona, al Hispano Americano Sportivo y Cuerpo de Excursionistas Los Pirineos, por la cooperación que prestaron a la fiesta organizada por este centro con motivo del Centenario de Maipo.

4.o Aceptar las solicitudes presentadas por los señores Guillermo y Alejandro Pinto y Manuel Capdeville.

5.o Hacer una excursión a Apoquindo el 21 del presente.

6.o Crear una nueva categoría de socios contribuyentes.

CITACIONES

Citan a jugar:

Asociación Atlética y de Football Liga de Santiago. — Jugadores y reservas que han actuado en los partidos de selección para jugar con el Carlos Walker F. C. y Unión Chilena F. C., a las 3 de la tarde en el Estadio de Barrancas.

Eleuterio Ramírez F. C. — Jugadores del primero hoy, a las 2 de la tarde, en la cancha Independencia número 1, para jugar con el Arco Iris F. C.

Santiago Badminton F. C. — Jugadores para hoy, a las 2 1|2 en nuestra cancha, para jugar un práctice con el Gath y Chaves F. C.

Arco Iris F. C. — Jugadores del primer equipo hoy, a las 2 de la tarde, en la cancha Independencia número 1, para jugar con el Eleuterio Ramírez.

General Búlnes. — Jugadores para hoy, a las 3 de la tarde, en Rosario esquina Independencia, para dirigirse a la cancha O'Higgins número 2051.

Loma Verde F. C. — Jugadores de los equipos primero y segundo para hoy, a las 2 de la tarde, en Recoleta esquina de Avenida Chile.

Borgoño Infantil F. C. — Jugadores de los equipos primero y segundo para hoy, a las 2 de la tarde, en nuestra cancha (Parque Cousiño), a fin de jugar con el Esperanto Infantil F. C.

Borgoño F. C. — Jugadores 1.o y 2.o equipos, cancha Independencia N.o 1, a la 1 de la tarde, para jugar con el Anderson F. C.

Fábrica Nacional de Tejidos contra Patria y Hogar. — Hoy se jugará este encuentro en la cancha del Fábrica de Paños, a las 3 y media de la tarde.

Coquimbo F. C. — Junta general para hoy, a las 9 1|2 A. M., en Carmen número 1066.

Infantil Cifuentes F. C. — Jugadores del primero a las 3 de la tarde de hoy en San Pablo 3547, para dirigirse al Estadio de la Liga de Santiago.

Santiago Rangers F. C. — Jugadores para hoy a las 2 de la tarde en nuestra secretaría Santa Lucía 360.

El Peneca F. C. — Jugadores para hoy, a las 9 de la mañana, en el Parque Cousiño, y a las 2 de la tarde al primero y segundo equipos en la cancha Capellaro, para jugar con el Loma Verde y Comercio Unido Infantil.

Maestranza Eléctrica F. C. — Jugadores de los equipos 1.o y 2.o, hoy a las 3 de la tarde en nuestra cancha.

La fiesta del Coquimbo F. C. — Como lo hemos anunciado, hoy Domingo, a las 9 de la noche, se llevará a efecto la fiesta en que esta institución hará la repartición de los premios ganados en la temporada pasada y la recepción del nuevo directorio.

Local: Carmen esquina de Avenida Matta.

La entrada es gratuita. Se invita a esta fiesta a los socios de las corporaciones amigas.

Comercio Unido Infantil F. C. — Jugadores para hoy, a las 2 de la tarde en la cancha del Santiago.

Baquedano Star Infantil II. — Jugadores para hoy Domingo a las 2 y media de la tarde en el Parque Cousiño, puerta Avenida Matta.

Raab Bellet y Cía. — Jugadores a las 8 de la mañana en el Parque Cousiño.

Casa Dell'Orto F. C — Jugadores para hoy, a las 12 M. en Independencia esquina Lastra.

Recoleta. — Jugadores de los equipos 1.o y 2.o para hoy, a las 8 A. M., en el Parque Cousiño.

Alianza Infantil F. C. — Jugadores del primer equipo a las 8 de la mañana en la cancha Maestranza Eléctrica, y al segundo equipo a las 3 de la tarde en la cncha del Constitución.

Aliado Infantil F. C. — Jugadores para hoy, a las 9 1|2 de la mañana en Delicias 1151.

Loma Verde Infantil. — Jugadores para hoy en la cancha Capellaro a la 1 1|2 de la tarde.

Unión Camilo Henríquez F. C. — Jugadores del primero y segundo hoy a las 8 de la mañana en la Escuela Normal. El Martes sesión.

Maestranza Atlético F. C. — Jugadores de los equipos primero y segundo para hoy, a las 4 de la tarde, en su cancha.

Olimpia Infantil F. C. — Jugadores de los equipos 1.o y 2.o para hoy a las 8 de la mañana en el Parque Cousiño; a las 2 de la tarde en la cancha del Magallanes.

Britania F. C. — Jugadores para hoy a las 2 y media de la tarde en el Parque Cousiño.

Anderson F. C. — Jugadores del primero a las 2 de la tarde en la cancha Independencia N.o 1 a fin de jugar con el Borgoño F. C.

Sportivo Italia F. C.—Jugadores hoy a las 2 P. M. en la secretaría.

Loma Blanca F. C.— Jugadores del I y II equipo para hoy a las 11 A. M. en la Estación Central con el objeto de dirigirse a Rancagua para jugar con el equipo de esa ciudad.

Borgoño Infantil F. C.—Jugadores del I y II para hoy a las 2 P. M. en el Parque Cousiño con el objeto de jugar con el Esperanto I y II Infantil.

Strong Boys F. C. — Jugadores del Liceo de Aplicación hoy a la 1 y media a jugar un amistoso con el Unión Rosas en la cancha del Maestranza Eléctrico.

Punto de reunión: Cumming esquina de San Pablo. Equipo completo.

Esperanto F. C.— Jugadores para hoy a las 3 P. M. en el Parque Cousiño.

Esperanto Infantil. — Jugadores hoy a las 3 P. M. en el Parque.

Sportivo Santiago F. C.— Jugadores para hoy a las 2 1|2 P. M. en la cancha del Constitución, Parque Cousiño.

Magallanes F. C.—Jugadores de los primero y segundo equipos hoy a las 2 P. M. en la cancha del Santiago.

Magallanes F. C.— (Sección infantil) . — Jugadores del segundo equipo B, hoy a las 8 1|2 A. M. en su cancha.

A las 2 P. M. jugadores de los equipos II A. y B para jugar con el Olimpia.

Teniente Etchepare Infantil F. C. —Jugadores infantiles a las 3 P. M. en la cancha Constitución.

Bélgica F. C. — Jugadores para hoy a la 1 P. M. en Dolores 216.

1.o de Mayo Infantil F. C.—Jugadores hoy a las 2 P. M. en la cancha de Los Carreras.

Small Star F. C.— Jugadores del I y II para hoy a las 3 1|2 P. M. en cancha Santa Filomena 159 para jugar con el Maestranza Eléctrico F. C.

Pedregal F. C.— Jugadores del I puara hoy a las 8 1|2 A. M. en la plaza Ercilla.

Los Carreras F. C.— Jugadores para hoy a las 4 P. M., cancha La Cruz.

El San Eugenio F. C.— Jugadores del I y II Infantil para hoy a la 1 P. M. en nuestra cancha.

Ismael Valdés Vergara F. C.— Jugadores I y II teams, hoy a la 1 P. M. en Baquedano esquina Mapocho.

Citan a essión:

Esmeralda F. C.—Junta general para hoy a las 3 P. M. en Gálvez 635.

Baquedano Star Infantil II F. C.— Junta general hoy a las 10 A. M. en Vicuña Mackenna 229.

Carlos Condell F. C.—Sesión de directorio, hoy a las 10 A. M. en San Isidro 562 y jugadores a las 3 P. M. en el Parque Cousiño.

Eleuterio Ramírez F. C.—Junta general para hoy a las 9.30 A. M. en Seminario 663. Jugadores del I y II equipo a las 2 P. M. en la cancha Independencia N.o 1, para jugar con el Arco Iris F. C.

Federación Obrera F. C—Junta general para hoy Sábado a las 9 P. M.

Resistencia y Poder
Economía y Duración
Lujo y Confort

Son las cualidades que posee el gran automóvil de 6 cilindros

GRANT-SIX

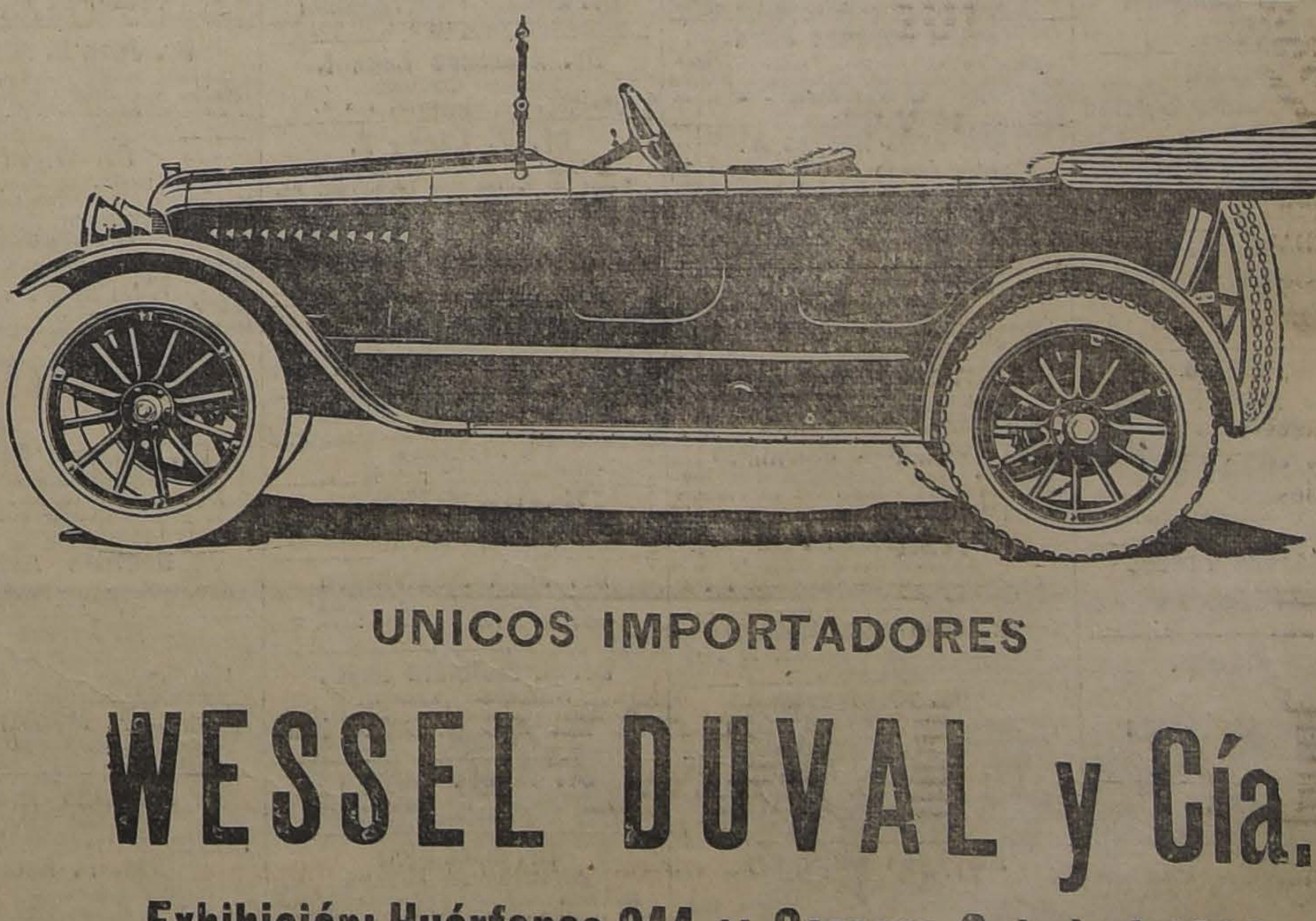

UNICOS IMPORTADORES

WESSEL DUVAL y Cía.

Exhibición: Huérfanos 944 :: Garage: Catedral 1229

2537-16-d

Guía Profesional

ABOGADOS

Arturo Alessandri
Arturo Alessandri Rodríguez
Víctor Acevedo Lecaros
ABOGADOS
Domicilio y estudio: Delicias 1158. Horas de oficina: de 9 a 11 1|2 de la mañana y de 4 a 6 1|2 de la tarde. Teléfono Inglés 1414, Teléfono Nacional 183.

Ernesto Barros Jarpa
ABOGADO
Trasladó su domicilio a Gálvez 88. Teléfono 1845.

Enrique Burgos Varas
ABOGADO
Bandera 152. Abrió nueva oficina con D. Huberto Salgado en San Antonio (Puerto). Av. Centenario 156.

Ramón Briones Luco
ABOGADO
Trasladó su estudio Morandé 432. Domicilio: Avenida Cumming 623.

Aurelio Cruzat
ABOGADO
Valparaíso, Prat 70. Casilla 1298.

Claro y Cía.
ABOGADOS
Luis Claro Solar
Samuel Claro Lastarria
Héctor Claro Salas
Fernando Claro Salas
Trasladaron su estudio a Morandé número 251. Teléfono 2355.

Carlos Contreras Puebla
ABOGADO
Santiago, Compañía 1238 (oficina 19). Casilla 1562.

J. Enrique Costa
y Jorge Costa
ABOGADOS
Teléfono 1076. Santo Domingo 1131.

Alcibíades Carrillo
ABOGADO
Morandé 131. Casilla 1214.

Alberto Durán B.
ABOGADO
Santo Domingo 1145. Casilla 2914.

Enrique Donoso Urmeneta
ABOGADO
Monjitas 754.

J. Raimundo del Río
J. Raimundo del Río Castillo
ABOGADOS
Santo Domingo 1894.

Fernando Errazuriz Tagle
ABOGADO
Estudio: Morandé 434. De 10 a 12.— De 2 a 6.

Hernan Echeverría Cazotte
ABOGADO
Huérfanos 1235. Domicilio: Carrera 172.

Jorge Errázuriz Tagle
ABOGADO
Morandé 434. Casilla 2592.

Nicanor Elgueta N.
ABOGADO
Estudio Galería Alessandri 19-A (altos). Teléfono Inglés 586. Atiende apelaciones y casaciones de provincias.

Augusto Espejo Pando
ABOGADO
Morandé 239 altos. Casilla 2827.

Arturo Fernández Pradel
ABOGADO
Trasladóse Morandé 450. Teléfono Inglés 27.

Daniel Feliú,
Oscar Feliú H.
ABOGADOS
Merced 557. Teléfono 582.

Fernando Figueroa Vial
Carlos Vicuña Fuentes
ABOGADOS
Estudio: Catedral 1359. Casilla 3694. Teléfono 930.

Martín Figueroa Anguita
ABOGADO
San Antonio 717. Teléfono 1681.

Galvarino Gallardo Nieto
ABOGADO
Trasladó su oficina a su casa-habitación, Ahumada 168, altos.

Guillermo Greene O.
ABOGADO
Preferentemente negocios comerciales. Morandé 235. Casilla 239.

Jorge Gallardo Nieto
ABOGADO
Morandé 356. Teléfono 1956.

Manuel Gaete Fagalde
NOTARIO-ABOGADO
Huérfanos 1242. Casilla 3113. Teléfono Inglés 1355. Horas de Oficina: de 9 A. M. a 6 1|2 P. M. Domicilio: Vergara 261.

Osvaldo Hevia L.
ABOGADO
Morandé 244. Casilla 1881.

Ramon Huidobro G.
y Julio Vicuña L.
ABOGADOS
Huérfanos 1248-A. Teléfono Inglés 410. De 10 a 11 1|2 y de 1 1|2 a 6.

Carlos Salas Herrera
ABOGADO
Estudio: Catedral 1115. Casilla 3366.

Gustavo Kaltwasser Díaz
ABOGADO
Estudio: Huérfanos 1153. Casilla 855.

Alfredo Mesa Campbell
ABOGADO
Morandé 466. Casilla 2446.

Arturo Matte Larraín
Julio Garrido
ABOGADOS
Huérfanos 1062. De 10 a 12 y 2 a 5.

Carlos Mira B.
ABOGADO
Estudio: Bandera 152.

Eduardo Morel Herrera
Manuel Garrido Matte
ABOGADOS
Huérfanos 1062. De 10 a 11 1|2 y 2 a 5.

Filidor Matus
y Eduardo Grez Padilla
ABOGADOS
Morandé 466.

Manuel Merino E.
ABOGADO
Arturo Prat 506. Estudio: Huérfanos 1235. Casilla 2407.

Nicolás Moreno Fredes
ABOGADO
Estudio: Huérfanos 1235. Atiende de a 5.

Lorenzo Montt
y
Ambrosio Montt Wilms
ABOGADOS
Compañía 1207.

Jorge Orrego Puelma
Aurelio Barros Lastarria
ABOGADOS
Apelaciones de provincias. Casaciones forma y fondo. Morandé 440, bajos. Teléfono Inglés 803. Casilla 121.

Roberto de Petris
ABOGADO
Agustinas 1150. Teléfono 1491, casilla 1044, causas civiles o criminales. Preferencia juicios de comercio. Atiende 10 a 12 y 5 a 6. 1309-31-c

Joaquín Prieto C.
ABOGADO
Agustinas 1250. Teléfono 1707.

Julio Piwonka J.
ABOGADO
Estudio: Huérfanos 1235, de 2 a 4.

León Palacios Olmedo
ABOGADO
Catedral 1131. De 4 a 6. Casilla 3428. 1609-13-d

Moisés Poblete Troncoso
ABOGADO
Casilla 375. Compañía 1238.

Armando Quezada Acharán
Pedro Aguirre Cerda
Pedro Daza Brantes
ABOGADOS
Casilla 2861. Morandé 432.

Carlos A. Ruiz B.
ABOGADO
Morandé 432.

Alvaro Riveros A.
ABOGADO
Santo Domingo 1175.

Gustavo Rojas R.
ABOGADO
Catedral 1131. Horas de oficina: 10-12 y 3-6.

Héctor Salas Ibáñez
ABOGADO
Estudio y domicilio Compañía 1943. Teléfono 2594. Atiende durante el feriado.

Humberto Trucco
ABOGADO
Oficina Ossandón. Huérfanos 1080.

Enrique Tagle Moreno
ABOGADO
Estudio: Morandé 426.

Leopoldo Urrutia
ABOGADO
Banco Hipotecario de Chile, de 11 a 12 A. M. Santa Rosa 128, de 2 a 6 P. M.

Antonio Varas Muñoz
ABOGADO
Bandera 220. Casilla 287.

Agustín Vigorena Rivera
y Abel Celis Maturana
ABOGADOS
Apelaciones y casaciones de provincias. Morandé 450. Casilla 2853. Santiago.

Belisario Videla Prieto
ABOGADO
Trasladóse al estudio de don Fidel Muñoz Rodríguez, Morandé 239, Casilla 2779, Teléfono 2315.

Jorge Varas Velásquez
ABOGADO
Huérfanos 1350. Estudio de don Miguel A. Varas H.

Nicolás Vallejo Encina
ABOGADO
Estudio: Morandé 466. Domicilio: Palacio Urmeneta Hotel. Casilla N.o 1832.

MUÑOZ A.
ABOGADO
Defensas judiciales, cobranzas anticipo dinero gastos. Compañía 3085. 01266

MEDICOS

DR. ARNELLO
Ayudante del profesor Navarro
Cirujía, venéreas, anestesia general. Rosas 1389 esquina Amunátegui, de 1 a 3 1|2. Domicilio, Hospital San Vicente Paul.

Dr. Alfredo Alcaíno
GARGANTA, NARIZ Y OIDOS
Dieciocho 257. 2-5.

Dr. Leonidas Aguirre A.
Especialista enfermedades de niños y afecciones pulmonares. Consultas: 10 a 11 y 1 1|2 a 3 1|2. San Francisco 116.

Dr. A. Aguirre Sayago
MEDICINA INTERNA
Lunes, Miércoles, Viernes.—Amunátegui 31.—Consultas 2 a 4.

Dr. Luis Aguilar
CIRUGIA, SIFILIS
Consultas: 1-3. San Isidro 229.

Dr. Amenabar Ossa
Oculista, 14 años en Europa, 3 años médico-director del Hospital de Ojos condado de Stafford (Inglaterra)). Merced 494. De 1 1|2 a 4.

Dr. Ramón Araya Echeverría
Dolores desesperantes. Insomnio, Algidez, Delirio, Convulsiones y Parálisis. Catedral 1867.

Dr. Alberto Araya Izquierdo
Permanecerá Santiago vacaciones, San Francisco 1385. Consultas: 1 a 3.

Dr. Roberto Aguirre Luco
Profesor de la Escuela de Medicina. Santo Domingo 401, consultas de 1 1|2 a 3.

Dr. E. Büsing
(Estudios en Alemania)
Específicos contra la gonorrea y sus consecuencias. Procedimiento nuevo. Resultados infalibles. Preparación: Bellavista 85.—Horas de 1 a 5.

Dr. Arturo Barraza Araya
VIAS URINARIAS, SIFILIS
Puente 559. De 3 a 6.

Dr. Bisquertt
VIAS URINARIAS, SIFILIS
San Antonio 551, 3 a 6. Casilla 2563.

Dr. Bustos
OCULISTA
Trasladóse a Vergara 134. Consultas: 1 a 4 P. M.

Carlos Bolívar S.
MEDICINA GENERAL
Alameda 294. Consultas: de 1 a 3.

Dr. I. Bórquez Silva
Estudios en Europa. Medicina interna, pulmón, corazón, estómago e intestinos. Rayos X. Consultas: 2 a 5. A. Prat 82. Teléfono 6019.

Dr. Julio Bustos A.
Medicina interna y enfermedades de niños. Consultas de 1 a 3. Recoleta 707.

Dr. Manuel Bravo B.
Clínica interna y enfermedades de niños. Huérfanos 2453. 2 a 4.

Dr. Braga Castillo
RAYOS X
Merced 136. Teléfono 1393. Consultas, de 9 a 10 y de 1 a 4.

Dr. Castro Oliveira
GARGANTA, NARIZ, OIDOS
Estado 62. De 3 a 6.

Dr. Corbalan Melgarejo
Moneda 1711. Medicina interna, Sífilis (Inyecciones venosas con un reciente arsenobenzol).

Dr. Cabezon Díaz
Enfermedades de niños
Ortopedia y Cirugía. Consultas: 1 a 3. Dieciocho 289.

Dr. Contreras Macaya
Medicina interna. Consultas: 10 a 12. Puente 559. Casilla 3341.

Dr. Cienfuegos
ENFERMEDADES DE NIÑOS
Consultas: 1-3. Serrano 51.

Dr. CAMPOS MENDEZ
Medicina interna. Corazón. Hígado. Sífilis. 10 a 12. Huérfanos 2311. 2 a 5 Bandera 62.

Dr. León Chonchol
TITULADO EN PARIS
Medicina general. Piel, venéreas. Consultas: 2-5. Santo Domingo 789.

Dr. Leonidas Corona T.
LABORATORIO CLINICO
Delicias 868 (frente a Estado). Consultas: de 4 a 6. Teléfono 2483.

Dr. Manuel Calvo Mackenna
Médico del Pensionado de San Vicente 1 a 3. Compañía 1509. Teléfono Inglés 596.

Dr. Carlos Doren N.
Cirugía, enfermedades de señoras Delicias 76. Consultas: 2-4.

CIRUGIA DE NIÑOS Y ORTOPEDIA
Dr. Eugenio Díaz Lira
Agustinas 1270. Teléfono 2285.

Dr. Marcos Donoso
Regresó de Europa
Cirugía general, enfermedades de señoras. Consultas: 1 a 3. Huérfanos 1479.

Dr. Eduardo de Ramón
Cirugía, enfermedades de señoras Consultas: 1 a 3. Maestranza 340.

Dr. Paulino Díaz
Moneda 1963. Teléfono 1178. Consultas: 2-4.

Dr. Díaz Velasco
Medicina interna y niños. Consultas: 1—4. Vergara 474.

Dr. Ricardo Donoso
ESTUDIOS EN EUROPA
Medicina interna, especialmente pulmón, corazón. Agustinas 619. 1 1|2 a 3 1|2.

Dr. José Ducci
Monjitas 877. De 2-5.

Dr. ESPINA
RAYOS X
Estudios en Europa. Medicina interna. Consultas de 1 1|2 a 4. Delicias 1228 esquina de Gálvez. Teléfono 2102

Dr. Francisco Edwards
VIAS URINARIAS
Consultas de 2 a 4. Teatinos 14.

Dr. Julio Eastman
Catedral 2673. Consultas de 1 1|2 a 3 1|2. Teléfono 2637. Casilla 1571.

Dr. Fuenzalida Bravo
Profesor enfermedades niños
Merced 560. Teléf. 1721. 1 1|2-3 1|2.

Dr. Fierro Beytía
Ginecología, Partos y medicina interna. Serrano 735.

Dr. A. Fuentes Maturana
CIRUGIA GENERAL Y DE SEÑORAS
Nataniel 280.

Dr. Arturo Fritz
Medicina general. Jefe Policlínica. Piel y Sífilis. 3-5. Huérfanos 1353.

Dr. Ferrada Alexandre
PIEL-SIFILIS-URINARIAS
Se trasladó a Compañía 1470. Casilla 2868. Consultas de 3 a 5.

Dr. Fontecilla
Estudios en Europa. Afecciones pulmonares y nerviosas. Rayos X. De 2 a 4. Delicias 1626.

Doctor Ferrer
ENFERMOS BRONCO-PULMONARES
Asmáticos. Tratamiento especial. Oxieroterapia preventiva; afecciones del pecho. Alameda 1234.

Dra. Marina Fuenzalida
Unicamente señoras, niños.— Consultas: 1-3.—San Martín 41.

Dr. Arístides González C.
Prof. Extraordinario de Obstetricia
Partos y enfermedades de señoras. Consultas: 1 a 3 P. M. Casilla 1551. Teléfono inglés: 2789. Huérfanos 628.

Dr. Enrique González H.
ESTUDIOS EN EUROPA
Estómago, intestino, hígado, diabetes, obesidad, reumatismo. De 2 a 4. Castro 107.

Dr. Ernesto Greene O.
ESTUDIOS EN EUROPA
Cirugía, ginecología. Lira 254. Consultas: 2 a 4. Teléfono 2860.

Dr. García Collao
Ojos, nariz, garganta, oídos. Estudios Europa. 1 a 4 Agustinas 1128.

Dr. J. Ramón Campos
Piel. Venéreas. Pulmón. Vías digestivas. Lastarria 321. Consultas: 1 a 4. Teléfono 2465.

Dr. García Guerrero
Bandera 575. Consultas: 3 a 4. Teléfono N.o 9. (Santa Elena).

Dra. Julia Gutiérrez
Partos, enfermedades señoras, niños. San Antonio 128. De 1 a 4.

Dr. Luis Godoy H.
CIRUGIA Y ANESTESIA GENERAL
Consultas: 1-3. Delicias 1367. Teléfono 2541.

Dr. Jorge Herrera Roger
MEDICO HOSPITAL DE NIÑOS
Teléfono 198. Delicias 2558. Consultas: 1 a 3. 1469-8-d

Dr. Ibarra Loring
ESTUDIOS EN EUROPA
Vías urinarias. Especialmente enfermedades riñón, vejiga, próstata. Consultas: 2-4. Nataniel 64.

Dr. Alejandro Infante
Enfermedades de niños. Médico del Hospital de Niños San Luis. Consultas 1 a 4. Delicias 253.

Dr. Roberto Jaramillo B.
Regresó. Ejército 707. Teléfono 142, Parque.

Dr. Andrés Kœnig
Hidroterapia científica, sistema Kneipp. Claras 549. 2-3 1|2.

Dr. Alberto Korner Anwandter
Estudios en E.E. U.U. Cirujía, Ortopedia. Consultas: 2 a 5, Sto. Domingo 623.

Dr. Armando Larraguibel
Merced 490, de 3 1|2 a 5.

Dr. Armando León I.
MEDICO CIRUJANO
Catedral 1642. Consultas: 1 a 3.

Dr. F. Landa Z.
Médico de ciudad de Santiago
Rosas 1050. Teléfono 1003. Piel, Partos. Enfermedades señoras. 1 a 4.

Dr. Lea-Plaza
ENFERMEDADES DEL SISTEMA NERVIOSO
Monjitas 303. 1-3.

Profesor Luco
Enfermedades nerviosas y mentales. Se trasladó Merced 336. Consultas 12 1|2—2 1|2.

Prof. Eduardo Moore
ENFERMEDADES GENITO-URINARIAS Y CUTANEAS
Amunátegui 305. De 2 a 6.

Dr. Italo Martini Z.
Ojos, oídos, nariz y garganta. Delicias 227. Consultas: 2-4.

Dr. Juan Montenegro
ENFERMEDADES DE NIÑOS
Compañía 1770. Teléfono 2120. Regresó.

Dr. L. Molinare Reyes
MEDICINA INTERNA
Consultorio: Moneda 1640. 3 a 5. Teléfono 1029. Domicilio: Lira 59. Teléfono 1484.

Dr. Muñoz Garriga
Enfermedades señoras y niños
Consultas: 4 a 6. Santo Domingo 608.

Dr. Meza Olva
ESTUDIOS EN EUROPA
Medicina interna. Especialmente pulmón, corazón, riñones, sífilis. Laboratorio clínico. Consultas: 3-4. Dieciocho 468.

Dr. Montero
PROFESOR EN DERMATOLOGIA SIFILOGRAFIA
Piel, sífilis, génito urinarias. Prat 809.

Dr. Moraga Fuenzalida
MEDICINA Y CIRUGIA DE NIÑOS
Cochrane 118. Teléfono 2804.

Dr. Teodoro Muhm
Se trasladó a Compañía 1556. Garganta, nariz y oídos. De 3-6.

Dr. Mouat S.
GINECOLOGIA-PARTOS
Ex-jefe de Clínica Ginecológica Dr. Korner. Se trasladó a la Av. Brasil 25. Consultas: 1-4.

Profesor Mujica
OCULISTA
Recoleta 868. Consultas: 10 a 12 y 1 a 3.

Dr. Aureliano Oyarzún
Medicina general
Consultas: 1-3. Santo Domingo 1354.

Dr. Otto Philippi
ENFERMEDADES DE NIÑOS
Santo Domingo 820, esquina San Antonio. Consultas: 1-3. Teléfono 2415.

Dr. Paredes F.
Especialista enfermedades señoras.
MEDICINA, CIRUGIA
Amunátegui 33. 2 a 5.

Dr. Ricardo Peralta G.
Cirugía general, especialmente de niños. Claras 471.

Dr. David Pulido I.
Enfermedades de niños, Santo Domingo 1646. Teléfono 2152.

Dr. F. Puga Borne
Delicias 1039. Consultas: de 2 a 5.

Profesor Pardo
Cirugía y enfermedades de señoras. Consultas: de 2 a 4. Ejército 140.

Dr. Prunés
ESTUDIOS EN EUROPA
Jefe de Clínica. Piel. Sífilis, Venéreas. Merced 490, casilla 2894.

Policlínica para Sífilis y Enfermedades Venéreas
LIRA 21
Servicio de 10 1|2 a 12 1|2, atendido por el doctor José S. Salas, destinado para obreros y empleados de modesta renta.

Dr. Volney Quiroga
Molina 132
Consultas de 1 a 3 1|2.

Dr. Luis Quinteros Encina
MEDICO-LEGISTA
Cirugía. Partos. 1-3. Alameda 239.

Dr. F. Rayo Riquelme
CIRUGIA, GINECOLOGIA, SIFILIS
Lira 268. 1-3.

Dr. Joel Rodríguez P.
ESTUDIOS EN EUROPA
Medicina interna, especialmente estómago, intestinos. Rayos X. Consultas: 2-4. Claras 431.

Dr. Carlos A. Sommers
Consultas: 1 a 3. Agustinas 1876.

Dr. José S. Salas M.
SIFILIS Y VIAS URINARIAS
Atiende de 5-8 P. M., en su Policlínica Privada. Lira 21.

Dr. Osvaldo Salas C.
GARCIA REYES 656
Medicina de adultos y niños. Sífilis. Consultas: 1 a 4 P. M.

Dr. Ramón Silva León
Partos y enfermedades de señoras. Catedral 1611.

Dr. Santiago Silva A.
MEDICO-CIRUJANO
Carrión 1352. Consultas: 2 a 4. 032-17-a

Dr. Santander
Medicina interna, estómago, intestinos, rayos X. Laboratorio: Moneda 821.

Dr. Stuardo
Regresó
ESTUDIOS EN EUROPA
Enfermedades de niños. Consultas: 1-4. Agustinas 1684.

Sífilis y venéreas
Dr. Félix Grohnert B.
Consultas: 2 a 5. Moneda 1592.

J. Schwarzenberg L.
Enfermedades de niños. Consultas de 1-3 P. M. excepto Jueves y Sábado, San Antonio 275. Teléfono Inglés 1344.

Dr. Suárez Alvarez
Especialmente afecciones de la vista. Agustinas 853. Consultas: 1 a 3.

Dr. Torres Torres
Jefe clínica Prof. Korner
Enfermedades señora, cirugía. Catedral 1249. 3 1|2 a 5.

Dr. Carlos Ugarte J.
MEDICINA INTERNA, RAYOS X
Se trasladó. Santo Domingo 518, de 1 1|2 a 3.

Dr. P. Valenzuela Larraín
Cirugía General. Ginecología
Consultas: 1 a 3, menos los Viernes. Catedral 2092.

Dr. Germán Valenzuela B.
CIRUGIA
Riquelme 47 y Huérfanos 1616.

Dr. G. E. Vidal S.
Consultas: 4 a 6. Delicias 2646.

Dr. Villalón
OCULISTA
Enfermedades de la vista. Estudios en Europa. Domicilio y consultorio, Santo Domingo 606. Consultas: 1—3 1|2.

Dr. Arturo Valenzuela R.
Estudios en Europa
Tratamiento sin drogas. Cultura Física. Medicación natural. Santo Domingo 848. Consultas: 2-4.

Dr. Vargas Salcedo
CIRUJANO
Se trasladó Teatinos 354. Teléfono 1060.

Dr. Zúñiga C.
Partos, Enfermedades de Señoras. Jefe Clínica Obstétrica, Av. España 472. Consultas: 1 a 3. Teléfono 111, Parque.

Dr. Juan B. Miranda
Regresó. Especialidad: medicina interna de niños y adultos. Consultas diarias en la mañana, Bascuñán 145. 1151-20-c

Dr. Wirén
Oídos, nariz, garganta. Trasladóse Claras 471. Consultas: 2-4.

Dr. WAUGH
606 914 Medicina interna, venéreas, sífilis. Reacción Wassermann. Consultas: 2 a 4. Catedral número 1988.

DENTISTAS

Dr. Gallardo González
Cirujano-Dentista
Estudios en Philadelphia. Tratamiento de la piorrea alveolar con rayos ultravioleta.—Regresó.—Compañía 1572.

Dentista Azócar
Ausente hasta el 5 de Marzo. Galería Alessandri, Agustinas 1159, ascensor.

M. Aylwin T.
DENTISTA
Estudios Estados Unidos y Europa. Delicias 261. Casilla 3972.

Mauricio M. Baltiansky
DENTISTA
A. Prat 935.

Victorino Alonso
DENTISTA
Estudios en Philadelfia. Moneda 1164.

Dta. P. Becerra
Puente 557
Abrirá su estudio el 1.o de Mayo.

Dr. Bahamonde Inzunza
DENTISTA
Ex-ayudante Clínica Escuela Dental. Extracciones complicadas indoloras. Huérfanos 1353. Regresó.

Ernesto Carvallo Castellón
DENTISTA
Puente 649.

Clodomiro Contreras
DENTISTA
Ayudante de Clínica Operatoria de la Escuela Dental. Maestranza 349. Consultas: de 1 a 6.

F. Castro C.
DENTISTA
Ex-ayudante Escuela Dental. Estado 250. Regresó.

Salvador Castillo U.
DENTISTA
Jefe de clínica de Prótesis de la Escuela Dental, Moneda 1588.

José Luis Cabrera M.
DENTISTA
Teatinos 549, entre Catedral y Santo Domingo.

J. A. Castro Oliveira
R. Castro Oliveira
DENTISTAS
Estado 62.

Gustavo Cerda López
DENTISTA
Cirujía Dental. A. Prat 1548. 22-d

J. Camargo Sanginés
DENTISTA
Consultas: 2 a 5. Carmen 32.

Raul Letelier L.
DENTISTA
Regresó. Consultas de 9 a 11 y medía y de 2 a 6. Monjitas 722. 1455-7-d

A. Leng H.
Dentista
Ayudante operatoria Escuela Dental. Atenderá desde Lunes 12 del presente. Catedral 1275.

Dr. Juan Ferrari Castellari
CIRUJANO-DENTISTA
Regresó, San Antonio 830. 1279-31-c

José Garay Fernández
DENTISTA
Consultas: 8 a 12 y 1 1|2 a 6. Se trasladó a San Diego 166.

Manuel Guzmán A.
DENTISTA
Ausente en Europa. Sus clientes han quedado recomendados al dentista Bolton. Moneda 859.

Pedro Guevara G.
DENTISTA
Recoleta 525. Clínica: 9-12-1-5.

Dr. Jaime González
DENTISTA ESPAÑOL
Especialidad Puentes y Coronas. Agustinas 1226.

Eduardo Hollstein
DENTISTA
Catedral 1787. Consultas: 9 a 12.

Armando Mora Pinochet
DENTISTA
Ayudante operatoria Escuela Dental. Consultas 2 a 6.—Estado 136.

Gonzalo Marín
DENTISTA
Garantiza éxito absoluto en toda extracción, puentes y coronas. Tratamiento en las tapaduras sin dolor. Claras 491.

Muñoz Lobes Hnos.
DENTISTAS
Extracciones sin dolor, somnoformo, puentes, honorarios módicos, San Diego 307-448.

Pedro A. Méndez
DENTISTA
Estudios en Estados Unidos y Europa. San Antonio 451.

Dr. César Pardo Correa
DENTISTA
Calle Nataniel 81. 9-11 y 2-5.

Dr. Luis Pellissa C.
DENTISTA
Especialidad puentes, coronas y planchas. Moneda 859. Casilla 775.

Dra. Elvira Rosas S.
DENTISTA
Bandera 76.

Dr. José María Saavedra
DENTISTA
Especialidad Ortodoncia. Compañía 1458. Teléfono 1518

Dr. J. Ugarte Donoso
DENTISTA
Compañía 1470.

Rafael Urquieta S.
DENTISTA
Trabajo de dentística moderna, Agustinas 853. Clínica de 8 a 12 y 2 a 6.

Félix Vassi R.
DENTISTA
Puentes, coronas, extracciones sin dolor. Ayudante Escuela Dental.—Delicias 868.

Alejandro Valenzuela Díaz
DENTISTA
Compañía 1731. Ayudante Escuela Dental. Especialidad extracciones somnoformo.

Dr. Guillermo Velasco M.
DENTISTA
Estudios en Philadelphia. Catedral 1261.

C. Valencia Courbis
DENTISTA
Trasladó su consultorio a Santo Domingo 1280.

INGENIEROS

Santiago Cruz Guzmán
INGENIERO CIVIL Y ARQUITECTO
Construcciones económicas de fierro y concreto armado contra incendio y terremotos. Mensuras, tasaciones, ferrocarriles. etc., Moneda número 1084. Agustinas 1232.

Ricardo González Cortés
ARQUITECTO
Huérfanos 1402. Casilla 2426.

Enrique García Frías
INGENIERO CIVIL
Galería Alessandri 25. 4.o piso.

Alberto Larenas F.
INGENIERO
Claras 162. Casilla 420. Santiago.

Enrique Lafourcade A.
Edificios económicos, chalets modernos, presupuestos detallados, planos. Casilla 715. Compañía 1290.

Domingo Matte Larraín
INGENIERO CIVIL
Agustinas 1819.

Luis Elías Montalva C.
INGENIERO AGRONOMO
Huérfanos 1223. Casilla 1422.

Eduardo Tasso
Construcciones económicas en concreto impermeables. Edificios para ventas. Agustinas 1260.

Concreto armado
SISTEMA VICTOR AUCLAIR
Oficinas: Bolsa de Comercio números 219 y 220 de 4 a 6 P. M.

OFICINA TECNICA
LORENZO CLARO LASTARRIA
Ingeniero civil
Morandé 255. Teléfono 1968. Casilla [illegible]

ENRIQUE TORRES
ARQUITECTO
Oficina, Galería Alessandri 3 A. Teléfono 275 Central.

Bolsa de Comercio

CORREDORES

Carlos Romero A.
170-Bandera-170. Casilla 2878. Acciones y bonos.

Gustavo A. Gana
202-Bandera-202. Compra-venta de acciones y bonos; contratación de préstamos y conversiones de deudas. Teléfono Inglés 866. Casilla 3456.

Víctor Manuel Arce E.
AGENTE COMERCIAL
Representaciones, Importaciones y Exportaciones, Despachos de Aduana. Estado 91. Oficina 23, casilla 1069. Teléfono 2818. cable Virarce.

Luis Ramírez Sanz
y Augusto Ovalle Castillo
Bandera 51—55. 2511-Teléfono Inglés 2511.

Florencio Villamil y Cía.
ACCIONES Y BONOS
1120-Agustinas-1120. 2664-Teléfono Inglés 2664. Casilla 878.

Raimundo Ureta E.
ACCIONES Y BONOS
Agustinas 1085. Teléfono 996. Casilla 1340.

MATRONAS

Celia Castillo
CLINICA PRIVADA
Atiendo llamados fuera de Santiago. Unión Americana 32.

Clínica Privada de Obstetricia
Señora Reyes. Matrona Ginecologista. Dormitorios higiénicos. Establecimiento montado según últimos adelantos. Atendido por dos cirujanos especialistas. Recibo enfermas todas partes del país. Curaciones internas. Partos indoloros, absoluta seguridad. Precios módicos. Consultas gratis. Esmeralda 686.

Mme. E. Fragnaud
MATRONA FRANCESA
Consultas: 1 a 4. Maestranza 461.

Amelia Gutiérrez
MATRONA
Curaciones internas, operaciones. Recibo pensionistas.—Santa Rosa 366.

Matrona Enfermera
Atiende enfermos día y noche. Inyecciones. Juárez Corta 536.

Julia Moreno
MATRONA
Clínica, Pensionistas. Partos indoloros. Curaciones internas. Coquimbo 1179.

Laura Ríos de N.
MATRONA
Curaciones internas, masajes. Recibo pensionistas. García Reyes 736.

Mercedes Rojas
MATRONA
San Diego 982. Recibo enfermas cualquier tiempo. Curaciones internas, precios módicos.

Carmela Toro G.
MATRONA
Recibe pensionistas. Chacabuco 662.

Fidela Uribe
MATRONA
Ex-jefa Maternidad
Enfermedades internas de señoras, recibo pensionistas. Alameda 24-A. Consultas: 1-4.

CLINICA
Ana G. Vargas Barrera
Partos, enfermedades señoras. Recibo pensionistas. Cochrane 985.

Hortensia G. de Pérez
MATRONA
Serrano 584. Consultas y curaciones internas. Enfermas pensionistas.

VARIOS

Luis Ayala C.
Compra-venta de propiedades. Préstamos Hipotecarios. Comisiones en general. Catedral 1131, ofic. 4.

Antigua Tintorería Francesa
AGUSTIN CHANCOGNE
Se tiñe y se limpia toda clase de ropa en negro y colores, no tiene sucursales. MONEDA 2202.

MASAJE SUECO
Gimnasia médica, para enfermedades articulares, musculares, parálisis, reumatismo, neuralgia, estitiquez, obesidad, mala circulación, etc. Tratamiento científico para desviación espina dorsal. Sólo a señoras y niños. — **Hanna Widen**, titulada en Estocolmo. Claras 46. Consultas: 1 a 3.

Consultorio Médico para Señoras
Vello.—Extracción segura por señoritas, competentes bajo vigilancia **médico**. Masaje, gimnasia, hidroterapia, electricidad, etc. Trátanse niños mal desarrollados, anemias, estitiquez, reumatismo, obesidad, enfermedades respiratorias, digestivas; defectos pecho, columna vertebral o cara, como cutis seco o grasoso, espinillas, lunares, cicatrices, etc. Masaje de belleza, manual y eléctrico. Santo Domingo 848 entre 21 de Mayo y San Antonio. Consultas: mañana y tarde.

MASAJE
S. N. HAYASHI
Médico masajista. Estudios en Japón. Especialidad enfermedades. Reumatismo, Estitiquez, Articulares, Musculares, Parálisis. Consultas: 2 a 4. Claras esquina de Monjitas.

Masajes, gimnasia médica
Jules Bondallaz
Masajista suizo, A. Prat 346. Consultas 2 a 4.

Academia Dactilográfica Yost
GALERIA ALESSANDRI
Tarifa mensual, 5 pesos. 0215-39-d

Instituto de Belleza
Elva S. de Tagle
Vello. Tratamiento Bizzarnini, extráelo radicalmente, doy prueba. Agustinas 1620. 1 a 4.

M. Marín J.
QUIROPEDISTA Y MASAGISTA
Establecido en 1898. Cura toda enfermedad a los pies. Compañía 1020. Teléfono Inglés 1871. Consultas de 3 a 5. A domicilio de 7 a 11 A. M.

Zurcidos Invisibles
Especialidad virar trajes caballeros. Cóndor 1158.

Amalia Acevedo de L.
PROFESORA DE PIANO
Estudios en Europa. San Francisco 211. 1282-31-c

Armando Carvajal
PROFESOR DE VIOLIN
Elena Carvajal
PROFESORA DE PIANO
Diplomados en el Conservatorio Nacional de Música, Ordenes: Casilla 2996.

Profesora de Canto
MERCEDES NEUMANN
Titulada en el Conservatorio Nacional. Santa Victoria N.o 358.

Julia Pemgean Guillen
Profesora de piano y única diplomada del Curso Superior de Violoncello del Conservatorio Nacional de Música. Teatro Unión Central.

Ruperto Tapia Miranda
1150 Agustinas 1150
Corredor en Propiedades y Comis
en general. Teléfono 1491.

Masaje, gimnasia médi
JOSE CONCHA
Masajista. Consultas: 8 a 12 A.
a domicilio 4 a 6 P. M. Teléf
840.

MEMORANDU

TURNO MEDICO DESDE EL 14 A
21 DE ABRIL DE 1918
Servicio médico nocturno perman

Doctor Guillermo Besoaín, L
80.
Dr. Domingo Rojas M., Ar
Prat 841.

Boticas de turno permanente

Botica Alemana, Catedral 1
Hasta las 12 de la noche.
Farmacia Moderna, San Diego
Hasta las 12 P. M.
Botica Española, Ahumada
Hasta las 12 P. M.

Boticas de turno semanal

1.a Comisaría, Botica Españ
Ahumada 318.
2.a Comisaría, Botica Araya
cón, Vicuña Mackenna 833.
6.a Comisaría, Botica Chile,
Diego 895.
7.a Comisaría, Botica Ken
Delicias 2799.
10.a Comisaría, Botica Simón,
dependencia 895.
11.a Comisaría, Botica Unión,
licias 3998.

Practicantes de cirugía men

Rolando Toro, Avenida Ma
Montt 374.
Apolinario Herrera, Libertad
Víctor M. Torres, Maestranza
Carlos Alberto Cumplido, Es
ranza 748.
Pedro Ruiz, Chañarcillo 391.
Amable Gaete, Unión Americ
565.

Enfermeras

Laura Araos, Delicias 24.
Laura Lagos, Alonso Ovalle
Ursula Tapia, Avenida del Ba
rio 1137.
Matilde Viveros, Baquedano
Brígida Farías, Rosas 1819.
Belarmina Mena, López 681.
María S. Briones v. de M., L
Cochrane 643.
Rosa Sánchez B., Arturo Prat
Magdalena Uribe Uribe, Lord
chrane 456.
Natalia Ferrux L., Brasil 691.
María Briones, Lord Cochr
476.
Rosa Amelia Fuentes, Man
Montt 2115.

Matronas

Sabina Rojas v. de Leiva, O
1177.
Josefina Florax, San Isidro 5
Beatriz Albornoz, Maruri 4
Filomena Reyes, Lord Cochra
1658.
Laura Carreño, Brasil 596.
Amalia de la Fuente, Bena
1333.
Juana Rubio, Toesca 2158.
Julia Cataldo, Gorbea 2536.
María Perrín de T., Molina
Ana Ramírez, Sofía Concha
Trinidad Rodríguez, Maruri
Amelia Matus Fuentes, San Fr
cisco 1438.
Celia Jiménez M., Rosas 2
Eduvigis Valdés A., Maruri
Elvira Delgado O., Almirante
rroso 758.
Rita Pérez v. de Alvarez, Gá
727.
Angela González M., Victo
853.
Liduvina Palma de Osses, Her
ra 542.
Carmela Meneses R., Huemul
Ana Salcedo V., Serrano 6
Laura Ortiz A., San Franci
1657.
Zoila Rosa Vidal, Nataniel 9
Elena Gajardo G., Baquedano
Marta Gálvez G., Lord Cochra
1207.

Dispensario Municipal de

21 de Mayo 532. Atendido por
Dr. García C. Funciona los Mart
Jueves y Sábados, de 4 a 5 P. M.

Servicio municipal de vacu

Oficina Médicos de Ciudad. — A
dido por el vacunador don Guille
Saavedra, diariamente, de 1 1|2
y media, excepto los Sábados
a 12 M. — Atiende también llama
particulares.

Asistencia médica gratuita (parto
niños), del profesor Dr. Rodrig
Barros, Merced 384

Se atiende diariamente, desde
3 1|2 P. M., a embarazadas. Lun
Miércoles y Viernes; a niños me
res de dos años, proporcionando
mentos y medicinas, Martes, Jue
y Sábados, y a toda hora se
tarjetas para asistencia a domic
de las matronas.

Consultorio gratuito para niños m
nores de cinco años, asistido por
médico de ciudad Dr. Barros Ort

Martes y Viernes, de 8 a 9 A. M.
Santo Domingo 1243.

Dispensario Sanitario Municipal, a
turno, dirigido por el Dr. Mateo Co
cha, A. Barroso 820

Funciona los días Lunes, Miér
les y Viernes, de 8 1|2 a 10 P. M.

Turno judicial

Juez del Crimen de Turno, el
4.o Juzgado, don Francisco Sa
pau, Alonso Ovalle 1654.
Promotor Fiscal, don Adolfo C
derón S., Palacio de los Tribuna
tercer piso.

Médicos de ciudad

Don Francisco Landa Z., Ro
1050.
Don Pedro N. Barros Ovalle, Sa
to Domingo 1243.

Médicos legistas

Don Sabino Muñoz Labbé, Lira
Don Luis Quinteros Encina, Al
meda 239.
Don Germán Gréve, Agusti
1954.
Don Rafael Toro Amor, Amun
tegui 55.

Domicilios de altos funcionarios

Ministro del Interior, don Dom
go Amunátegui S., Manuel Rod
guez 191.
Relaciones, don Guillermo Pere
San Martín 308.
Justicia e Instrucción, don Ped
Aguirre Cerda, Morandé 432.
Hacienda, don Manuel Hederr
Santo Domingo 1060.
Guerra y Marina, don Luis Vi
ña C., Av. Matta 24.
Industria y Obras Públicas, do
Francisco Landa, Rosas 1050.
Intendente, don Pablo A. Urzú
Agustinas 1972.
Secretario, don Francisco Sub
caseaux A., Monjitas 375.
Prefecto, don Rafael Toledo Tap
Santa Lucía 152.
Subprefecto de Orden, don Jul
Bustamante, Dieciocho 174.
Subprefecto de Seguridad, don Ca
los R. Dinator, Castro 735.
Secretario, don Oscar Honora
Cienfuegos, Rosas 1340.
Capellán, presbítero don Julio Va
derrama, Bulnes 332.

Médico del Cuerpo

Don Carlos Molina, San Franci
159. Todo llamado telefónico debe
hacérsele por intermedio de la Pr
fectura.

Dentista del Cuerpo

Don Galvarino Ponce, Bander
537, Teléfono 776.

Abogado del Cuerpo

Don Ernesto Larraín, Catedra
1287. Atiende al personal diariame
te en la Prefectura, de 10 a 11 1|
de la mañana.

Registro Civil

1.a Inspección, Bulnes 350.
2.a Inspección, Alameda 1205
1.a Circunscripción, Alameda 13
2.a Circunscripción, Alameda 13
3.a Circunscripción, Alameda
Comuna de Providencia, Avenida
Las Quintas 78.

Viña Atacama

LLANO SUBERCASEAUX

Recomendamos especialmente los tipos
TINTOS PINOT Y CABERNET RESERVADO
Y BLANCO PINOT RESERVADO

Haga sus pedidos a la oficina de la Agencia
General en
AGUSTINAS 1077
TELÉFONO 2963

2516-14-d

SOCIABILIDAD OBRERA

Consejo Federal N.o 1 de la Federación Obrera de Chile.—En la sesión celebrada el Martes 9 del actual por la junta administrativa de este Consejo, se tomaron los siguientes acuerdos:

1.o Efectuar una velada literario-musical en conmemoración de la fiesta del trabajo;

2.o Invitar a todos los presidentes de Sociedades Obreras de Santiago a una reunión en nuestro local, para el Miércoles 17 a las 8 y media P. M., con el fin de preparar juntos un gran comicio para el 1.o de Mayo, y elaborar las peticiones que con todo respeto se harán al Gobierno;

3.o Despedir con un banquete y una fiesta especial a nuestro consocio y ex-secretario señor Oscar Drago, que en breve partirá a Estados Unidos en viaje de estudio.

Federación de Sastres.—No habiéndose llevado a efecto la junta general, para que fueron citados los miembros de esta institución el Lunes pasado, cítase nuevamente para mañana Lunes a la hora de costumbre.

Recomiéndase la asistencia por tratarse de la reforma de los estatutos sociales.

En la última sesión de directorio de esta institución fueron aceptados como socios los señores Vitalicio Romero, Miguel F. Zambrano, Efraín Latorre y Francisco Parada y entre otros acuerdos de carácter interno se acordó enviar una nota-protesta al cortador jefe de la sastrería Simon y Cía., Mr. Macluin, por su actitud insólita y atrabiliaria manifestada para con algunos operarios.

Sociedad de Resistencia de Pintores.—Se cita para hoy a las 8.30 de la mañana a sesión general y en especial se ruega la asistencia a los señores Villarroel y Galaz.

Se siguen vendiendo entradas para el paseo, las que las expende el tesorero en Lira 916 y en nuestro salón social.

Sociedad Manuel Montt. — Cítase a junta general para mañana. Se celebrará sesión con el número que asista, por ser segunda citación.

Se hace un llamado a los socios al cumplimiento de sus deberes sociales. Hora de costumbre.

Sociedad de Talladores y Escultores en Madera.—Cito para hoy a asamblea general a todos los socios de esta institución por tener que tratar asuntos de importancia.

Federación Obrera Local Santiaguina.—Mañana celebrará sesión esta colectividad representativa de las distintas instituciones gremiales de la capital.

Dará preferencia para tratar el programa relacionado con el comicio público que todos los años hacen las Sociedades en conmemoración al 1.o de Mayo. En esta sesión tendrán cabida todas las representaciones de la localidad, que son las siguientes: Federación de Chauffeurs y Sindicato, Tranviarios Nathanael Yáñez, Carreteleros y Gonlondrineros, Cocheros, Torneros y Mecánicos, Electricistas, Panificadores, Vidrieros y todas aquellas que simpaticen con este memorable día. La sesión será abierta a las 8 y media P. M. en el Teatro Chile, situado en Victoria frente a Juan Vicuña.

Sociedad Manuel Rodríguez.—Cítase a la Comisión de Sanidad para mañana a las 9 P. M., a fin de poner término a la labor del año 1917 y constituirla legalmente para el presente período social.

Los comisionados deberán llevar los talonarios respectivos.

Asimismo, cítase a la comisión de fiestas, compuesta de los señores Alfredo Tellez, Guillermo Doren, Wenceslao Muñoz Lobos, Juan B. Lazo, Rafael Vergara, Julio Cabello, Fernando García, Miguel Espinosa, Héctor Pinto y A. Arellano, para el Miércoles 17 a las 9 P. M., a fin de dar principio a la elaboración del programa con que se celebrará el 25.o aniversario.

Finalmente, cítase a la comisión de contabilidad, compuesta de los señores Gatica, García Ibáñez y Weltz, para el Jueves 18 a las 9 P. M., a fin de que proceda a revisar el balance del año 1917.

Federación Obrera de Chile.— Junta Ejecutiva.—Se cita a los delegados componentes del directorio general de esta institución a sesión ordinaria para hoy a las 9 P. M. Se recomienda la asistencia

Se acordó sesionar los días Domingos con el fin de falicitar la asistencia de todos los delegados a las importantes clases nocturnas de la Universidad Popular Lastarria, que en tan buena hora la han organizado los prestigiosos miembros de la Federación de Estudiantes.

Se recomienda la asistencia a los delegados señores Arturo Veliz, Leopoldo Núñez, E. Medina, Carlos A. Martínez, Lindor Tapia, M. Gárate, J. D. Pinto, H. Guzmán, M. Montenegro, V. Carreño, Víctor M. Gutiérrez, J. Rojas, E. Castro, E. Fuentes, José M. Verdugo, Abelardo Frego, y a los federados que hayan recibido poderes últimamente.

El beneficio de "Unión Gráfica". — Para el Sábado 27 del corriente, a las 9 P. M., se ha preparado una interesante velada a beneficio del periódico de los tipógrafos de Chile, "Unión Gráfica", en el salón-teatro de la Sociedad Fermín Vivaceta, calle Porvenir 775.

Dado el gran entusiasmo que reina, no tan sólo entre el elemento gráfico, sino también entre el de los demás gremios amigos, parece que el éxito de la velada será todo un acontecimiento.

Tomarán parte en él la notable estudiantina La Unión, el conocido humorista señor Polo Jorquera, la aplaudida guitarrista señorita Esther Martínez N., el cuadro artístico gráfico que dirige el señor Orlando Meza, y la siempre aplaudida coppletista señorita Dolores Alonso (La Lucerito).

Además ha prestado su volioso concurso la eximia e inmitable coupletista y danzarina de diez años de edad, señorita Ida Morales Dolarea (Petite Imperio).

Como se puede ver en esta velada que prepara con entusiasmo la dirección del simpático diario gráfico, figuran los mejores elementos artísticos nacionales.

Las entradas se encuentran en venta desde ayer y su valor es de cincuenta centavos con derecho a llevar una señorita.

Sociedad La Aurora de S. M.— En sesión celebrada el 18 de Mayo, entre otros acuerdos, se tomaron los siguientes:

1.o Cobrar una cuota extraordinaria de un peso mensual para los socios jubilados y cincuenta centavos para los socios activos; dichas cuotas se pagarán desde el 1.o de Abril hasta que principien a regir los estatutos.

También se les avisa a los socios que se encuentren atrasados en sus cuotas, se sirvan pasar a la secretaría a ponerse al corriente en sus pagos.

Conviene hacerlo lo más pronto posible, pues el plazo vence el 1.o de Mayo.

La señorita Julia Jiménez, tesorera, atiende en su casa todos los días, Chiloé 1135, y los Lunes en Porvenir 775.

Se nombró la comisión de sanidad, la que quedó compuesta por las siguientes personas: señorita Rosa Acevedo, Santo Domnigo 1889; señorita Isabel Jiménez, Chiloé 1135; señor Francisco Bahamondes, Alonso Ovalle 1029 o Maruri 26; señor Amable Fernández, Porvenir 658; señor Taiba, Nataniel 221.

Comisión de estatutos: quedó compuesta por las siguientes personas: señor Amable Fernández, señorita Julia Jiménez, señorita Ester L. Gil y los señores Taiba, Quinta, Hinojosa y Bahamondes.

De orden del señor presidente, se cita para el Lunes próximo a las 8 por haber asuntos de suma importancia que tratar.

Federación Femenina Obrera de Chile.—Cítase a asamblea general hoy a las 2 de la tarde. Se ruega la asistencia, en particular a las señoritas recaudadoras.

Sociedad de Artesanos La Unión. — Hasta el Jueves próximo se recibirán adhesiones para la excursión que se efectuará el Domingo 21 al Resbalón.

—Cítase a los miembros de la sección de Excursión y Deportes para mañana a las 9 P. M.

Federación de Electricistas.—Cítase a reunión de la comisión redactora de estatutos a las 9 A. M. y a junta general a las 11 A. M. de hoy en el Teatro Colón.

Se ruega ser puntual en la hora.

Sociedad Obstetricia Unión y Progreso.—Esta institución celebró su XX aniversario social el 3 del presente, presidida por su presidenta señora Petronila Reyes de Cáceres; después de leer el acta y aprobarla y dar lectura a la memoria anual, se procedió al cambio de directorio, el que sin votación y por unanimidad quedó compuesto en l forma siguiente:

Presdenta, señorita Rosa González Madrid.

Vice-presidenta, señora Gabriela Echeverría de Reyes.

Tesorera, señora Clotilde Alfaro de Negrotti.

Secretaria, señora Gregoria Fuentes de M.

Pro-secretaria, señorita Sofía Aguila A.

Directoras: señorita María A. González, Magdalena Navarrete, Teresa Pineda de B., Rosalna Sanzana.

Tramitada la cuenta, se aprobaron los acuerdos siguientes, propuestos por el directorio:

1.o Los derechos de socorros mutuos a la señorita Davis sin cuota mortuoria en la forma acordada;

2.o Nombrar presidente honarario de las Sociedades fusionadas al señor doctor Fernández Peña;

3.o Establecer la biblioteca y el centro de lectura con textos de obstetricia, puericultura, sifilografía, cáncer, alcoholismo, ciencia en general e historia; dedicadas no sólo a las consocias sino a las matronas en general; las conferencias serán las más interesantes e ilustrativas de moral, higiene, urbanidad y todo lo que signifique cultura.

Como está establecido para este objeto no se destinará dinero de fondos sociales, sino que el obtenido por beneficios u otros medios; de consiguiente, el local se solicitará del Ministerio de Instrucción, ya que el fin del aprendizaje que se haga en dicha biblioteca y centro es con el exclusivo objeto de dedicarlo al mejoramiento de la raza.

También se pedirá el concurso de los señores doctores para esta obra, por ser para la Sociedad de gran utilidad.

4.o En conmemoración del aniversario y de los veinte años de la institución, a sus fundadoras señoras Solís, Ubilla, Reyes, Soto, Castro, Mena, Palma, Davis Soto O. y Pizarro se les confirió el título de socias honorarias;

5.o Enviar un diploma de amistad y fraternidad a la Sociedad Obstétrica de Valparaíso por su personería jurídica y darles a conocer la marcha y fusión de la Sociedad de Matronas con la nuestra y solicitar canje de servicios o sea de socorros mutuos entre la Sociedad Obstétrica y la nuestra.

—Cítase por orden de la presidenta a la señora Sofía Aguilar y tesorera para el Jueves 18 del presente a las 4 P. M.

Sociedad de Pintores Miguel Angel.—De orden del presidente, cítase para hoy a las 10 A. M. a junta general extraordinaria. Se ruega la asistencia a la mesa directiva para solucionar varios asuntos.

Centro Artístico Juan Jaurés.— Este Centro ha terminado los trabajos preparatorios para llevar a cabo las veladas instructivas que se ha propuesto realizar y cuyos propósitos altamente plausibles son los de recrear el espíritu de los obreros y sus familias con espectáculos amenos e interesantes a bajos precios.

Es de esperar que el mayor éxito corone los esfuerzos que con tanto entusiasmo viene realizando un núcleo de compañeros empeñados en llevar la cultura y mayor bienestar posibles a las clases obreras.

El programa para la velada del Sábado próximo es el siguiente:

1.a parte.—1.o Conferencia "La mujer en la actualidad", por Carlos Lafferti;

2.o Se pondrá en escena el drama en un acto "Fin de fiesta", con el siguiente reparto: Elena, señorita Ernestina Valenzuela; Marta, señora Justina Valenzuela; don Pedro, señor Carlos Sepúlveda; padre Juan, señor Enrique Huerta; Julián, señor Honorio Garrido; José, señor Guillermo Boch; obreros, huelguistas, etc.

2a parte.—1.o Canto en guitarra, por Juan Soto;

2.o "La juventud", poesía por la niñita Magdalena Gil;

3.o "El atentado", monólogo cómico por Abraham Tamayo;

4.o Números excéntricos y de acrobacia por Choricito y Longaniza;

5.o Poesía por Manuel Gutiérrez;

6.o Canción en guitarra por Juan Soto;

7.o Poesía por E. Baño;

8.o "La Internacional" por el coro.

3.a parte.—Baile social.

Entrada general: 0.20 centavos.

Arturo Prat esquina Copiapó, altos.

Estucadores y Albañiles.— Cito para hoy a las A . M.

Ruego la asistencia del gremio en general, por tener asuntos de importancia que tratar.

Al mismo tiempo cito a todas las Sociedades obreras para mañana a una gran matinée que se llevará a efecto en nuestro salón, con el objeto de formar un diario obrero para el 1.o de Mayo. Hora 2 P. M.

Federación Instructiva Obrera.—Hoy como de costumbre, baile familiar. La clase empezará impostergablemente a las 9 P. M. en punto.

A estas clases se recomienda de un modo especial la asistencia de las señoritas socias.

La Flor de Cabañas

CIGARRILLOS
HABANOS EXTRA FINOS

2122-9-c

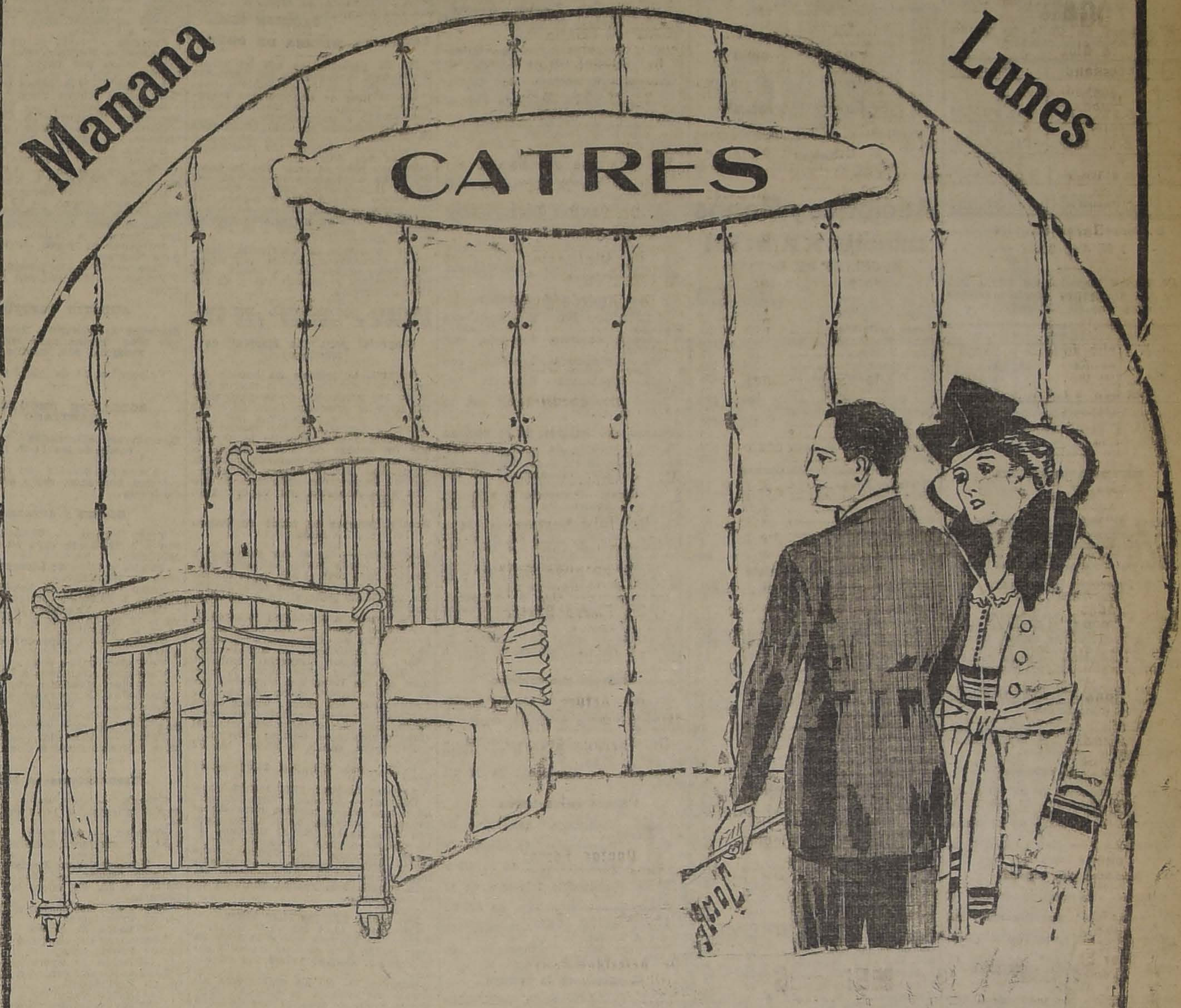

Mañana Lunes APERTURA del DEPÓSITO CENTRAL

De la FABRICA de CATRES 143 - AHUMADA - 147

RECOMENDAMOS

AL DISTINGUIDO PUBLICO, el favor de una visita, para imponerse de nuestro variado y extraordinario surtido de CATRES, que, sin duda, llamará su atención por el acierto de los últimos modelos, elección de gustos refinados Y MODICIDAD DE PRECIOS.

EXPONEMOS

Además del Stock de CATRES, una selecta variedad de MUEBLES de GRAN FANTASIA confeccionados con bronce, que los consideramos de Alta Novedad.

LAMPARAS ELÉCTRICAS

Con el fin de dar a conocer nuestro depósito de VENTAS, los precios al detalle serán iguales a :: :: :: los de Fábrica. :: :: ::

COLCHONES Y SOMMIERES

DEPOSITO CENTRAL DE LA
FABRICA DE CATRES
143 AHUMADA 147 ::
:: Frente al Teatro ::
UNION CENTRAL

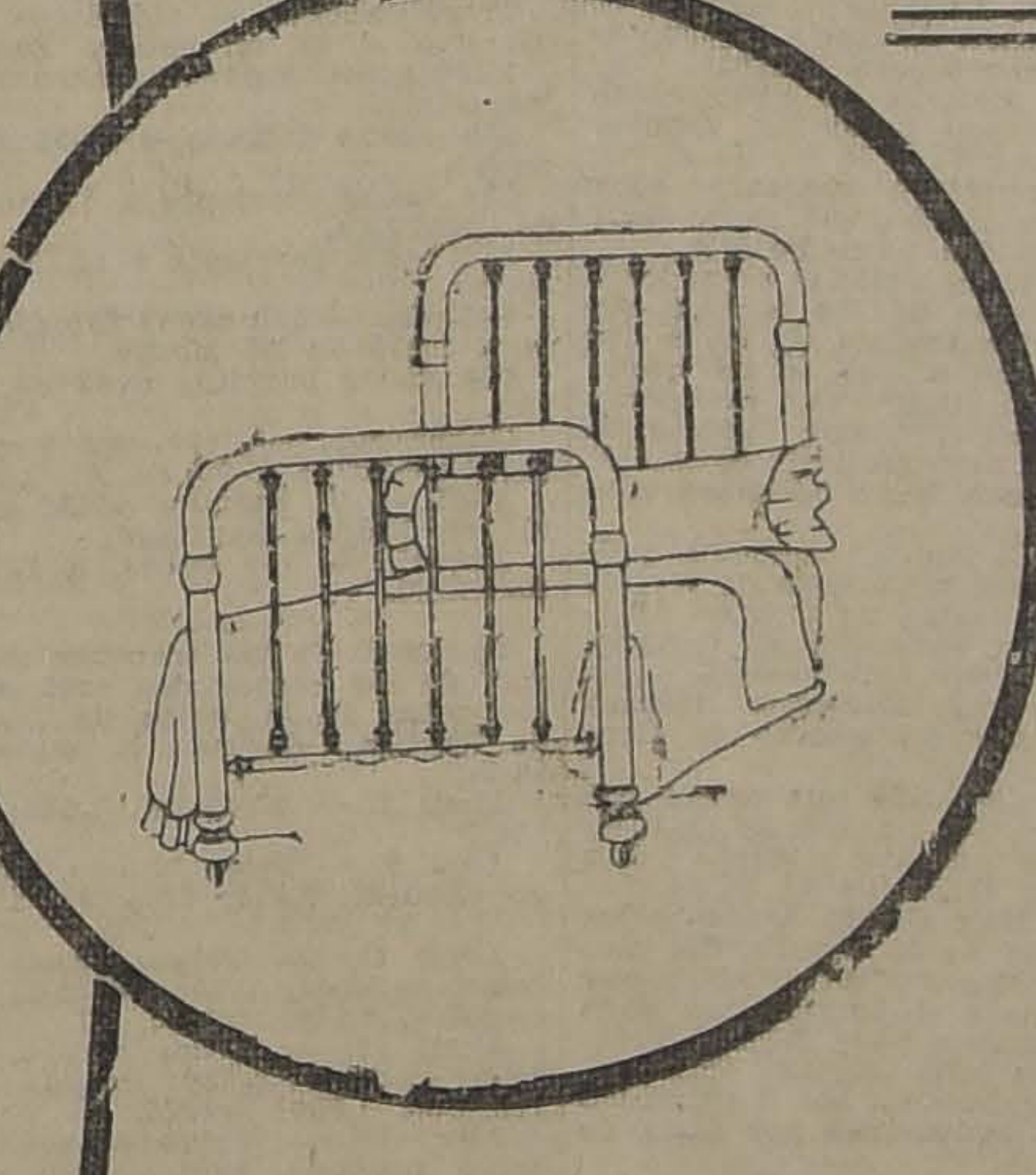

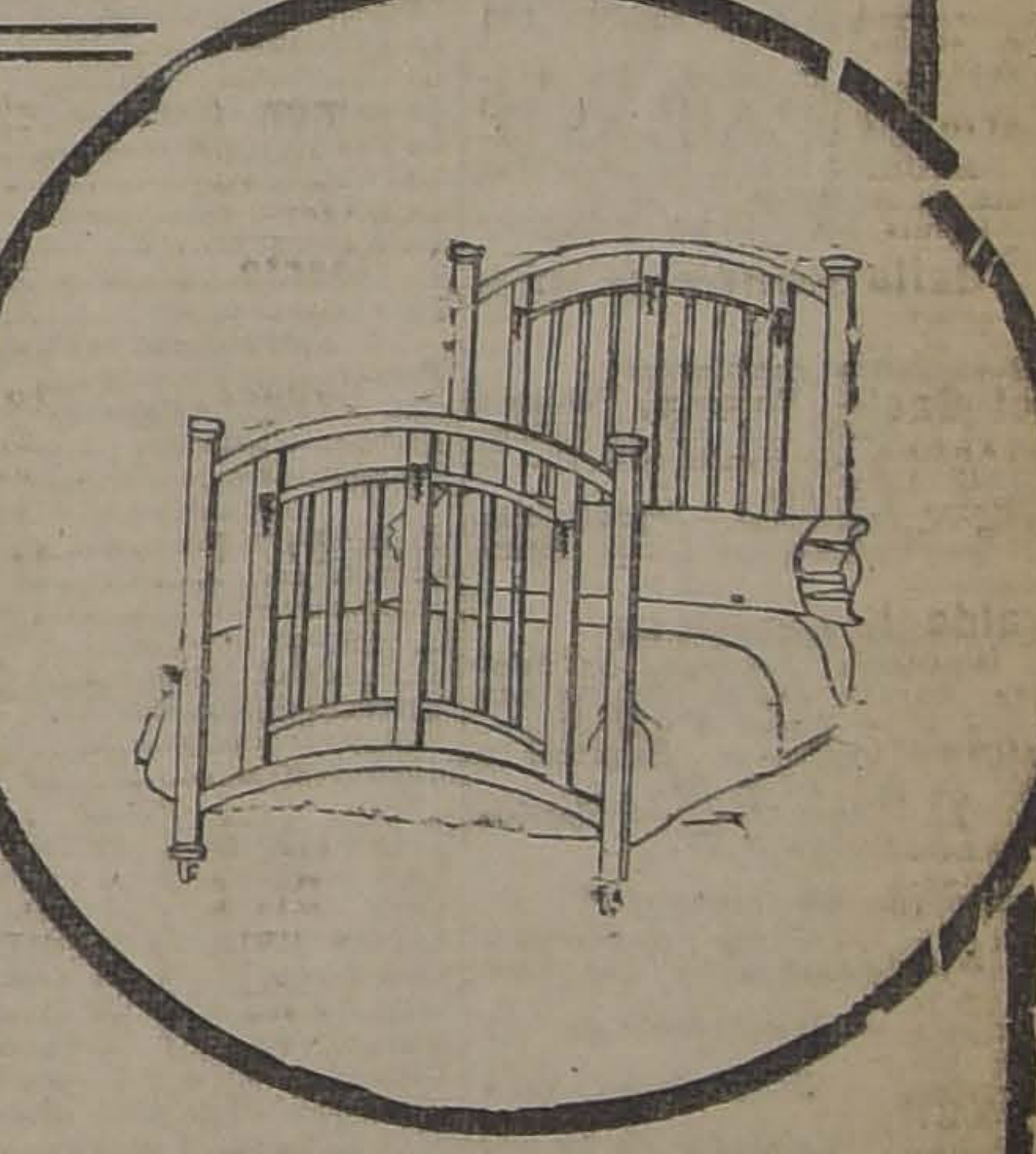

Informaciones Comerciales, Industriales y Agrícolas

13 ABRIL DE 1918

CAMBIO

El Banco de Chile ha fijado ayer los siguientes cambios:

d/v	Londres	Paris
90	15 9/16 £ $15,42.17	1.76 1 fr. $ 0.56.81
60	15 1/2 1 £ $15.48.39	1.75 1/4 1 fr. $ 0.57.06
30	15 7/16 1 £ $15.54.66	1.74 1/2 1 fr. $ 0.57.30
3	15 3/8 1 £ $15.60.98	1.74 1 fr. $0.57.47

N. York—1 dolar $3,28 1/4

1 N. Arg. $1.47

El Banco Español de Chile fijó ayer los siguientes cambios sobre las plazas que se indican:

Plazas	90 d/v	v
Londres...	15 9/16	15 3/8
Paris......	175	175
Madrid.....	118	116 1/2
New York		3.28

Una peseta al cambio de 118 vale 0,84.74 y al cambio de 116 1/2 vale $0, 85.83

REVISTA BURSATIL

Cambios

cciones de Bancos, Sociedades Mineras, Salitreras, Ganaderas y Agrícolas, Petrolíferas, Industriales, Compañías de Seguros, Bonos, Valor de Metales, Ferias, Matadero, etc.

SITUACION GENERAL DEL MERCADO

Como ocurre habitualmente los Sábados, el movimiento en la única rueda de ayer fué de escasa importancia tanto en acciones como en bonos; se vendieron en cada capítulo $ 583,000 y $ 121,000, respectivamente.

En los títulos de sociedades se vendieron 1,900 Llallagua, 1,100 Caylloma y 900 Curanilahue.

Aunque fueron escasas las variantes observadas en los papeles se notó cierta reacción. Los bonos estuvieron siempre sostenidos.

Acciones que subieron

Bancos.— Nacional de 44 1|2 a 45.

Mineras.— Llallagua de 218 1|2 a 219, Caylloma de 9 3|4 a 10.

Salitreras.— Lastenia de 15 3|4 a 16 5|8.

Industriales . — Gas 101 1|4 a 101 1|2.

Acciones que bajaron

Mineras.— Curanilahue de 149 a 148 1|2.

Salitreras . — Antofagasta de 119 3|4 a 117 3|4.

Industriales.— Laboratorio Chile de 85 1|2 a 89.

TRANSACCIONES, OFERTAS Y DEMANDAS

Bancos

Chile.— Hubo compradores a 185 y 182 de las antiguas y de la nueva emisión, respectivamente.

Nacional.— Colocaron 60 acciones a 45, quedando vendedores a este precio por 750 en varios lotes.

Español.— Solicitaron comprar 7 a 145 y 100 a 144.

Santiago.— Se vendieron 50 a 130, quedando pedido así.

Sociedades mineras

Llallagua.— Subieron. Se colocaron 300 a 220, 1,000 a 219 1|2, 100 a 219 1|4 para Abril 25; y para Mayo 9 200 a 220 3|4 y 300 a 220 1|2, quedó en rueda demanda para la última fecha a 220 3|4 y vendedor a 221. A última hora quedó interés por comprar a 221 1|2 y hubo vendedores a 222.

Gatico.—Solicitaron comprar 200 a 16 1|4 para el 25 de Abril.

Caylloma.—Subieron. Después de venderse 1,000 a 10 1|8 para Mayo 9 y 100 a 10 al contado, quedaron compradores a estos precios para los dos términos indicados.

Oruro.— Ofrecieron vender 200 a 17 1|2.

Oploca.— Propusieron vender 100 a 73.

Curanilahue.— Bajaron. Se vendieron 400 a 149, 100 a 149 1|2, 300 a 150 para Mayo 9; y 100 a 149 para el 25 de Abril. Quedaron pedidos a 150 para la primera fecha.

Antequera.— Solicitaron comprar 800 a 0.90.

Mafil.— Hubo vendedor de 100 a 89.

Sociedades salitreras

Antofagasta. — Bajaron. Ventas por 5 a 118 y 59 a 117 1|2 al contado, quedó oferta de venta de 700 a 118 1|2 para Abril 25.

Lastenia.— Subieron. Hubo una operación en Valparaíso a 17 para Mayo 9.

Sociedades industriales

Gas.— Subieron. Después de venderse 30 a 101 1|2, quedó interés por comprar así y vendedor a 101 3|4.

Laboratorio Chile. — Bajaron . Ofrecieron vender 20 a 89.

Electricidad Industrial.— Vendedor por 100 acciones a 95.

Compañía de Seguros

La Germania.— Hubo compradores a 78 y vendedor a 30 por 250 acciones.

La Española.— Vendedor de 25 acciones a 225.

La Nacional.— Propusieron vender 10 a 620.

La Alemana.— Vendedor de 10 acciones a 200.

Bonos

Caja 8o|o-1o|o.— Subieron. Después de colocarse 40,000 a 95 1|8 y 20,000 a 95 1|8, quedó demanda a 95 1|8.

Hipotecario 8o|o-1o|o.— Subieron. Ventas de 29,000 a 90 3|4, 2,000 a 91 y 30,000 a 90 7|8, quedaron pedidos a 90 3|4.

Garantizador 8o|o-1o|o.— Se colocaron 25,000 a 83 1|2, quedando compradores así.

Municipalidad. Privilegiados de Diciembre 8o|o.— Bajaron. Transacción de 2,000 a 83 1|2.

Telegrama oficial de la Bolsa de Corredores de Valparaíso recibido hoy en esta Bolsa de Comercio a las 11.10 A. M.

Primera rueda

2000 Llallagua, Mayo 9, 220.
3000 Llallagua, Mayo 9, 221.
100 Llallagua, Abril 25, 219.
300 Lastenias, Mayo 9, 17.
100 Llallagua, Mayo 9, 220 1|4.
500 Llallagua, Mayo 9, 220 1|2.
100 Antofagasta, Abril 25, 119.
100 Antofagasta, Abril 25, 118 1|2.
100 Antofagasta, Abril 25, 117 1|2.
200 Llallagua, Mayo 9, 220 3|4.
300 Llallagua, Mayo 9, 221.

Oro

Vendedores, 59.50. Compradores, 59.20.

Letras

Vendedores, 15 19|32. Compradores, 15 5|8.

Acciones y Bonos

COTIZACIONES DE ULTIMA HORA

ACCIONES DE BANCOS

	Valor pagado	Precio actual
Banco de Chile	$ 100	$ 186
Banco Español de Chile	100	144
Banco Nacional	20	45
Banco Santiago	100	130
Banco Popular	100	121
Banco Unión Comercial	20	8
Bco. Hipot. de Chile	200	510
Banco Chileno Garantizador de Valores	100	117
Banco Francés		39
Banco Italiano	20	6
Banco Curicó		125
SOCIEDADES GANADERAS		
Tierra del Fuego	£ 1	71½
Chile Argentina	1	8½
Nuble y Rupanco	$ 20	39
Gente Grande	£ 1	80
Laguna Blanca	1	79½
Agrícola de Vallenar	$ 20	4
Aysen	£ 1	50
SOCIEDADES MINERAS		
Llallagua	£ 1	219
Oploca	1	72
Totoral	$ 10	9
Gatico	£1	16⅛
Oruro	$ 20	17
Curanilahue	100	148½
Lota y Coronel	£ 10	185
Monte Blanco	1	3¼
Colquirí	$ 5	3½
S. José de Oruro serie A.	£ 1	2¼
S. José de Oruro serie B.	1	1
Caylloma	sh 5	10
Las Vacas	$ 50	5⅝
Pintados	33	4½
Victoria de Lebu	10	8½
San Bartolo	20	8¼
Antequera	£ 1	0.90
Poderosa de Collahuasi	5	56
Carbonifera Máfil	$ 40	88
Disputada	$ 25	12
SOCIEDADES SALITRERAS		
Antofagasta	$ 25	117¾
Loa	£ 1	50
El Boquete	5	55
Agua Santa	5	145
Lastenia	1	16⅝
La Unión	$ 20	8¼
Castilla	20	15
Perseverancia	20	15
SOCIEDADES INDUSTRIALES		
Cons. de Gas de Santiago	$ 50	101½
Gas de Valparaiso	50	88½
Soc. Austral de Maderas	£ 1	1½
Laboratorio Chile	$ 25	89
Electricidad Industrial	50	95
Ref. Az. de V. del Mar	£ 1	83
Azucarera de Penco	1	134
Gas Acetileno	$ 50	10
Fabrica de Tejidos	100	175½
Maderas Malvoa	20	13
Chilena de Tabacos	20	43
Cervecerias Unidas	100	285½
Buques y Maderas	50	48
Molinera el Globo	100	49
Cemento el Melon	£ 1	91
Fabricas Unidas Catres	$ 100	75
Transportes Unidos		46
Mercado de la Vega	100	100½
Manufacturera de Tejidos		143
Feria Izquierdo	100	98
COMPAÑÍAS DE SEGUROS		
La Germania	$ 25	28
La Nacional	25	60
La America	25	60
La Americana	50	208
La Comercial	50	124
La Española	10	220
La Unión Chilena	50	580
La Italia	100	205
La Internacional	25	100
La Central	25	43
La Francesa	50	120
La Nueva España	75	130
La Alemana	75	200
La Chilena Consolidada	25	50
La Alianza Chilena	25	50
La Franco Chilena	20	31
La Santiago	50	190
La Mapocho	50	110
La Araucania	25	30
La Iberia	62½	70
La Union Nacional	60	69
SOCIEDADES PETROLIFERAS		
Petróleos del Pacifico	10	0.70
Sud-Americ. de Petróleos	-	0.40
Pacifico Liberadas		2
Patagonia Consolidada		0.60
SOCIEDADES DIVERSAS		
Bolsa de Comercio	1.250	70,000
Club Hípico	500	7,500
Hipódromo Chile	500	950
C. S. A. de Vapores	100	770
F. C. E. San Bernardo	100	105
Telégrafo Comercial	25	35
Telégrafo Nacional	20	16
Tattersall	100	138
BONOS		
Caja 6-1 (30 ab. y 31 octubre)		82
Caja 6-2 (30 en. y 31 octubre)		83½
Caja 7-1 (30 en. y 31 junio)		86
Caja 7-2 (15 en. y 15 junio)		86
Caja 8-1 (30 ju. y 31 diciem.)		95¼
Caja 8-2 (30 ju. y 31 diciem.)		96
Garant. 6 (30 ju. y 31 diciem.)		92¾
Garant. 7 (30 ju. y 31 diciem.)		82½
Garant. 8 (30 ju. y 31 diciem.)		83½
Hip. 7-1 (30 m. y 30 spt.)		88
Hip. 7- 2 ma. 30 sept.)		88¼
Hip. 8-2 ma. 31 sept.)		91
Hip. 8-1 (31 ma. y 31 sept.)		90⅞
Hip. V, 8 1 (30 ju. y 31 diciem.)		95⅛
Municipalidad 8 (Privilegia.) Abril.		87
Municipalidad 8 (Privilegia.)		88⅜
Caja £ 5°/°		92
Municipalidad (Privilegia) Dibre.		83½

LA BOLSA DE COMERCIO EN LA SEMANA

La semana a que pasamos revista estuvo comparativamente mucho más activa que la precedente; especialmente en las operaciones de acciones que los días Miércoles y Jueves se elevaron a una alta cifra. Los últimos días de la semana disminuyó considerablemente el valor de las transacciones.

La situación de los títulos de sociedades estuvo de baja y en cambio los bonos con una sola excepción mejoraron sus cotizaciones.

La baja en acciones afectó por parejo a los diversos valores, ya fuesen de especulación o mobiliario.

Como viene ocurriendo desde largo tiempo atrás la atención preferente del mercado estuvo absorbida por las operaciones de un sólo valor, el de Llallagua, en que él naturalmente se observaron las principales novedades. Al abrir la semana las ventas variaron entre 219 y 217 1|4 para el 25 de Abril, situación que se mantuvo con lijeras variantes al día siguiente. En cambio el Miércoles reaccionaron nuevamente hasta 223 3|4 para la fecha ya indicada, produciéndose desmejoría después de rueda. El Jueves se registraron los precios más altos que fueron en rueda a 224 1|2 y en privado a 226, bajando este mismo día a última hora quedando el Viernes y Sábado alrededor de 220 para Abril 25.

Valor de las operaciones en la semana

Acciones

Lunes	$	2.851.399
Martes		1.888.727
Miércoles		4.380.362
Jueves		4.213.918
Viernes		1.632.656
Sábado		583.080
	$	15.550,142

Bonos

Lunes	$	233,800
Martes		343,200
Miércoles		107,600
Jueves		140,100
Viernes		372,000
Sábado		121,000
	$	1.317,700

Estos dos lotes generales son superiores a los de la semana anterior en $ 4.452,000 en acciones y 120 mil 400 pesos en bonos.

Las acciones de mayor movimiento en la semana fueron las siguientes:

Compañía Estañífera de Llallagua, con 66,402 acciones.
Compañía Explotadora de Caylloma, con 6,400 acciones.
Compañía Minas de Cobre de Gatico, con 1,700 acciones.
Compañía Ganadera Tierra del Fuego, con 1,550 acciones.
Compañía Minera Disputada, con 750 acciones.
Compañía Minera Domeyko, con 500 acciones.
Banco de Chile, con 968 acciones.
Banco Santiago, con 315 acciones.
Compañía Consumidora de Gas, con 334 acciones.
Compañía Estañífera Curanilahue, con 1,000 acciones.
Compañía Salitres Antofagasta, con 1,560 acciones.

Los bonos más operados

Fueron los siguientes:

Caja Hipotecaria 8o|o-1o|o, con $ 629,500.
Banco Hipotecario 8o|o-1o|o, con $ 411,000.
Caja Hipotecaria 7o|o-1o|o, con $ 81,000.
Caja Hipotecaria 6o|o-1o|o, con 50,000.
Banco Garantizador 5o|o, con 79 mil 500 pesos.

Acciones que bajaron en la semana

Bancos.— Español de 145 a 144, Nacional de 45 1|4 a 45, Santiago de 130 1|2 a 130, Garantizador de 118 a 117.

Ganaderas.—Fuego de 75 a 71 1|2, Chile y Argentina de 8 3|4 a 8 1|2, Aysen de 60 a 50.

Mineras.— Curanilahue de 154 a 148 1|2, Colquiri de 3 5|8 a 3 1|2, Monte Blanco de 3 5|8 a 3 1|4, Caylloma de 10 7|8 a 10.

Salitreras.— Antofagasta de 126 3|4 a 117 3|4 en dividendo de $ 5; Lastenia de 17 7|8 a 16 5|8.

Industriales.— Gas de Valparaíso de 89 1|2 a 88 1|2, Cervecerías Unidas de 290 a 285, Molinera El Globo de 56 a 4.

Diversas.— Bolsa de Comercio de 71,000 a 70,000, Vapores de 795 a 770.

Acciones que subieron

Bancos.— Chile de 182 1|2 a 186.

Mineras.—Llallagua de 211 a 219, Gatico de 15 1|8 a 16 1|8, Mafil de 85 a 88.

Industriales.— Gas de 101 1|3 a 101 1|2, Viña de 82 1|2 a 83, Melón de 90 1|2 a 91.

Seguros.—La Germania de 27 1|2 a 28.

Bonos que subieron

Caja Hipotecaria 6o|o-1o|o, de 81 1|2 a 82.

Caja Hipotecaria 8o|o-1o|o, de 94 1|2 a 95 1|4.

Caja Hipotecaria 8o|o, de 94 1|2 a 96.

Banco Hipotecario 7o|o-1o|o, de 87 a 88.

Banco Hipotecario 7o|o, de 87 1|2 a 88 1|4.

Banco Hipotecario 8o|o-1o|o, de 90 1|2 a 90 7|8.

Municipalidad. Privilegiados de Diciembre, de 82 a 83 1|2.

El estaño en la semana

La Bolsa de Comercio recibió las siguientes cotizaciones:

Lunes.—£ 318 al contado, £ 318 a plazo.

Martes.—£ 320 al contado, £ 320 a plazo.

Miércoles.—£ 322 al contado, £ 322 a plazo.

Jueves.—£ 322 al contado, £ 322 a plazo.

Viernes.— £ 322 al contado, £ 322 a plazo.

Comparados los precios de cierre de la semana con los últimos de la presente, resulta una mejoría de £ 6 tanto al contado como a plazo.

REVISTA JACKSON

Salitre

El mercado ha estado sumamente tranquilo durante la quincena. La lista de las transacciones pondrá de manifiesto que los negocios hechos son de muy escasa importancia.

Según lo hemos expresado con anterioridad, los exportadores prefieren esperar hasta que las considerables existencias que poseen sean liquidadas, lo que puede efectuarse en breve porque corren rumores de que un gran número de barcos viene ya en camino para tomar carga.

Excepto para las operaciones de entrega próxima los productores se mantienen firmes y algunos de ellos están considerando la conveniencia de cerrar sus oficinas en atención a que el elevado tipo de costo predominante les impide seguir trabajando con provecho. Unos pocos de entre ellos decidieron ya paralizar sus trabajos, pero como por otro lado hay algunos nuevos que empiezan ahora a producir, de hecho el déficit que amenazaba presentarse quedará contrabalanceado.

La producción durante el mes de Marzo fué de 5.287,200 quintales (en 116 oficinas) contra 5.500,000 quintales (en 118 oficinas) en idéntico período del año anterior. Las exportaciones durante el mes de Marzo no alcanzaron la cifra que se esperaba, llegando sólo a 4.716,200 quintales. Sin embargo esa cantidad denota un aumento de 814,700 quintales en comparación con la del mes de Marzo de 1917. En los tres primeros meses de este año las exportaciones fueron inferiores a la cifra del año anterior en 1.091,800 quintales.

La producción y las exportaciones durante el primer trimestre de los cuatro años últimos han sido como sigue:

1915.—Producción, 5.732,700 quintales. Exportación, 7.038,000 quintales.

1916.—Producción, 16.390,900 quintales. Exportación, 15.097,400 quintales.

1917 . — Producción, 15.822,200 quintales. Exportación, 13.773,400 quintales.

1918 . — Producción, 15.925,600 quintales. Exportación, 12.681,600 quintales.

En salitre de 95o|o entrega inmediata y 1.o. de Mayo se han efectuado pequeñas ventas a 10|7, tipo que debe tenerse como cotización de venta en la actualidad. Para más adelante no se informa que se haya verificado ninguna transacción.

El salitre refinado entrega en Abril se vendió durante la última quincena a 11 y durante la actual sólo ha podido colocarse un pequeño lote a 10|10. Fuera de esta venta sobre esta calidad sólo hemos sabido de una pequeña partida para Mayo a Diciembre a razón de 11|1.

Nosotros cotizamos salitre de 95o|o inmediato a 10|7; Junio y Julio a 10|8, Julio y Diciembre a 10|10 y salitre refinado Abril y Mayo a 10|11 todo en los términos usuales de venta.

Fletes

Por las razones que ya hemos dicho, no nos es posible proporcionar todavía ninguna cotización fidedigna ni para el Reino Unido, ni para el Continente ni para los Estados Unidos de América.

Cobre en barras

La situación del mercado de cobre ha permanecido invariable durante la quincena pasada y los tipos oficiales siguen siendo £ 110 para el cobre "standart" tanto al contado como a tres meses, y para el electrolítico en Londres £ 125 y en Nueva York 23 1|2 centavos por libra.

En los Estados Unidos la demanda que no es para las necesidades de la guerra ha sido comparativamente pequeña y no obstante que los pedidos del Gobierno absorben una gran parte de las existencias, no hay en la actualidad escasez para otros empleos.

Los manufactureros de material de guerra tienen trabajo suficiente en la actualidad para seguir muy ocupados durante varios meses y los pedidos de los Gobiernos aliados es probable que en lo sucesivo aumenten.

Durante la quincena no se han efectuado ventas ningunas en toda la costa.

Las exportaciones en Chile hasta el 31 de Marzo ascienden a 17,100 toneladas, cifra que representa un aumento de 1,800 toneladas en comparación con la de idéntica fecha del año anterior.

JACKSON Hnos.

COMPAÑIA MINERA DE ORURO

En la gerencia se nos ha informado que, después de los grandes temporales habidos en Bolivia durante el mes de Febrero, los trabajos en el Ingenio de Machacamarca han vuelto a normalizarse.

La producción ha sido en el mes de Marzo:

Barrilla de Estaño, 100 toneladas.
Plata fina, 1,218 kilos.

Se nos pide advertir que la Compañía ha aumentado su reserva de Bonos Hipotecarios con un nominal de bonos 100,000 más o menos 140 mil pesos moneda chilena en bonos del 8o|o emitidos por el Gobierno de Bolivia en conformidad a la ley de 22 de Enero de 1914.

Por lo demás, la Compañía dispone de recursos bastantes para atender desahogadamente a todos sus compromisos lo mismo que a su futuro desarrollo.

REVISTA COMERCIAL DE PRODUCTOS Y FRUTOS DEL PAIS

(Especial para "La Nación" de Santiago)

Durante la semana ha habido demanda del exterior por la mayor parte de los productos de la agricultura; pero la absoluta falta de fletes entorpece estos negocios y por esta causa la mayoría de los precios están bajos a excepción de la harina, que ha subido de precio, debido a que hay bastante demanda para la exportación. En la semana se ha hecho un importante embarque de harina para Acajutla, por vapor "Alm. Goodrich".

Precios puestos en carro en Valparaíso

Afrecho. — En el sur se vende a $ 6.30 a bordo norte, habiendo pendientes para todo el año, pues los salitreros se proveen en esta forma. La tendencia general es a la alza. Cotizo:

Del centro, a $ 4.60 los 46 kilos.

Arvejas secas. — No obstante la prohibición del Gobierno americano, se sigue remitiendo en buenas partidas. El vapor "Imperial" embarcó en Talcahuano 1,336 sacos y, además, 699 en Lota, que siguieron por el mismo vapor. Además, aquí se embarcaron 179 sacos. Todas estas partidas estaban vendidas de antemano, por consiguiente, era natural embarcarlas a su destino. Cotizo:

Petit-pois, sanas, $ 42.00 los 92 kilos.

Petit - pois dañadas, 38.00 los 92 kilos.

Arvejas blancas, 20.00 los 92 kilos.

Cebada. — El vapor "Elm Branch" llevó una buena partida para Antofagasta. Además, para Colón fueron 1,000 sacos. En el mercado se ha notado alguna animación por la clase cervecera, efectuándose ventas y quedando pendientes otras más importantes. Las cotizaciones de esta cebada han subido, también de la forrajera.

Cotizo:

Forrajera, 9.50 los 71.30 kilos.

Cervecera, 11.50 los 71.30 kilos.

Cera. — Se nota demanda para la exportación y la cosecha ha sido sólo regular. Cotizo: 125.00 los 46 kilos.

Frejoles. — Se ha embarcado algunas partidas de caballeros para Nueva York, en todo, menos de 2,000 sacos; pero se espera que más tarde, cuando se disponga de más fletes, podrán hacerse embarques de mayor importancia. Los precios siguen anarquizados. Hay mucha oferta y son pocas las demandas. Cotizo:

Caballeros: Transacciones a 52.00 los 92 kilos.

Bayos: Transacciones a 40.00 los 92 kilos.

Burritos: Transacciones a 40.00 los 92 kilos.

Coscorrones: Transacciones a 48.00 los 92 kilos.

Garbanzos. — La cosecha ha sido mala, y aunque quedan existencias de la cosecha pasada, los precios están firmes, pues hay demanda del exterior, especialmente de Buenos Aires. El mercado está flojo. Cotizo:

Grandes, 44.00 los 92 kilos.

Regulares, 36.00 los 92 kilos.

Chicos, 30.00 los 92 kilos.

Harinas. — Están llegando, pedidos urgentes de Norte América y de Cuba, pero es sensible que la absoluta falta de fletes, no permita atenderlos tan rápidamente como sería de desear. Durante la semana se embarcaron para Acajutla 20,000 sacos y 6,650 sacos para Corinto, Costa Rica. A Bolivia se embarcaron partidas por casi todos los vapores de la C. S. A. V. o la P. S. N. C. El vapor "Imperial", que zarpó ayer para el norte, llevó 3,500 sacos para Arica en tránsito para Bolivia.

Conocidas estas noticias en el mercado, los precios de las harinas subieron inmediatamente a 17.50 los 46 kilos, precio a que se ha hecho ventas. En Santiago hay molineros que no venden a menor precio de 18.00, entrega este mes, sin comisión. Se cree que para Mayo no habrá vendedores.

El vapor "Dolphin" zarpará próximamente para un puerto de Méjico y escalas en varios de Centro América; pero esta nave, por su tamaño, no podrá conducir sino pequeñas partidas de harinas. Sabemos llevará 5,000 sacos par un puerto de Centro América.

Debido la demanda que existe para el exterior, los precios se mantienen firmes y se cree subirán aún más. Cotizo: 17.50 los 46 kilos.

Lanas. — Han subido bastante los precios por la de la esquila del mes pasado. El vapor "Imperial", que zarpó ayer para el norte, lleva para Colón, en tránsito para Nueva York, 301 fardos de lana merino, embarcados en Talcahuano. En Valparaíso no se hacen embarques por falta de fletes. Cotizo:

Merino, mestiza, 135.00 los 46 kilos enfardada.

Común, enfardada, 125.00 los 46 kilos.

Negra enfardada, 120.00 los 46 kilos.

Lentejas. — Han estado en relativa calma. Cotizo: 80.00 los 92 kilos.

Maíz. — Siguen llegando buenas partidas al mercado. Cotizo: 15.00 los 73.60 kilos.

Miel de abejas. — Se ofrece a 85.00 los 46 kilos para la exportación.

Nueces. — La cosecha es abundante y no hay demanda para la exportación. Han entrado buenas partidas de la nueva cosecha; pero no hay interés por ellas por no poderlas mandar a los Estados Unidos, donde está prohibida su entrada.

Cotizo: 30.00 los 44.16 kilos.

Papas. — Han seguido subiendo. Su precio es hoy 15.00 el saco retobado, sean coloradas, blancas o amarillas.

Pasto. — Se han hecho ventas al precio de 5.00 el fardo de primer corte, a bordo en Valparaíso.

Quillay. — Ha subido a 18.00 los 46 kilos, precio que paga la exportación.

Trigo blanco. — Los precios se mantienen firmes y se están haciendo muchas transacciones en el sur. Los precios han subido en Santiago, habiéndose transado a 23.00 los 100 kilos sin saco. En el sur se han hecho transacciones al precio de 21.00 los 100 kilos con saco. El "Rancagua" se encuentra en viaje para el Callao conduciendo un cargamento completo de trigo blanco.

Trigo candeal. — Hay mucha demanda. El de buena clase está escaso. Las cotizaciones se mantienen altas, debido a la demanda que tiene este grano para la preparación de fideos de todas clases, para la exportación y el consumo nacional.

Transacciones a 18.00 los 71.30 kilos.

Semillas. — Por el "Cachapoal" se han recibido algunas partidas procedentes del Perú y Huasco. Por el momento no hay demanda, debido a que los agricultores temen que el año en curso sea tan seco como el pasado.

La cosecha de trébol principia a entrar y hay interesados que pagan 80.00 por los 46 kilos del colorado.

EXPORTACION

En la semana se han efectuado los siguientes embarques por vía marítima de artículos para la exportación:

Harina. — 20,000 sacos por vapor "Alm. Goodrich" para Acajutla.

6,650 sacos por vapor "Alm. Goodrich" a Cotinto.

Frejoles. — 1,887 sacos por vapor "Huasco" a Nueva York.

397 sacos por vapor "Huasco" a Londres.

Arvejas. — 179 sacos por vapor "Huasco" a Nueva York.

Salsa de tomates. — 203 cajones por vapor "Mapocho" a Callao.

Sémola. — 25 bultos por vapor "Huasco" a Payta.

Suelas. — 110 rollos por vapor "Eugene Gross" a Naute.

Cobre en barras. — 1,665 barras por vapor "Huasco" a Nueva York.

Cebada. — 1,000 sacos para Colón.

Cola para pegar. — 25 sacos por vapor "Huasco" para Salaverry.

Damajuanas. — 93 javas por vapor "Huasco" a Callao.

Duraznos al jugo. — 18 cajones para Nantes.

Vino. — 60 cajones para el Callao.

Fideos. — 470 cajones para Londres.

AGUSTIN GAZITUA,

Corredor de comercio. Establecido el año 1898. Oficina calle Blanco 1025, Teléfono 950, Casilla 291

Valparaíso, 14 de Abril de 1918.

BOLSA DE PRODUCTOS SANTIAGO

Operaciones efectuadas hoy en la rueda de las 11 P. M.

(Todos los precios son por quintal métrico, con saco, salvo estipulación contraria.

Ofertas y demandas

Trigo blanco. — Vendedor trigo oro a $ 22.50 sin saco en ramal de Melipilla.

Vendedor trigo de Linares a 23, sin saco en Santiago.

Trigo candeal. — Vendedor, corriente a 23.50 en Colina.

Cebada. — Vendedor forrajera nueva a 12 en Santiago y comprador a 11.50 en Melipilla.

Frejoles. — Comprador, caballeros a 545.

Vendedor, bayos a 41.

Vendedor, almidones a 50.

Vendedor, Méndez a 49.

Vendedor, Coscorrones a 48.

Lentejas. — Vendedor a 80.

Papas. — Comprador, zona Rancagua a 11 sin saco (amarillas).

Pasto. — Vendedor, segundo corte, a 7.20 en colizas a domicilio.

Transacciones en rueda

Cebada. — 800 sacos, cervecera, según muestra, a 14.50 en Talagante.

Frejoles. — 200 sacos, caballeros, a 54, en estaciones Teno al norte.

Transacciones Registradas

Trigo blanco. — 1,000 sacos, del centro, a 23, sin saco, bodega Providencia.

2,000 sacos del centro a 23, sin saco, en Providencia.
(Fijación de ayer)
1,500 sacos del centro a 23, sin saco, en Providencia.
(Fijación de ayer)
3,000 sacos del centro a 23, sin saco, en Providencia.
(Fijación de ayer)
1,200 sacos del centro a 23, sin saco, en Providencia.
(Fijación de ayer)
300 sacos del centro a 23, sin saco, en Providencia.
(Fijación de ayer)
304 sacos del centro a 23, sin saco, en Providencia.
(Fijación de ayer)
2,000 sacos del centro a 23, sin saco, en Providencia.
(Fijación de ayer)
1,500 sacos del centro a 23, sin saco, en Providencia.
(Fijación de ayer)
2,100 sacos del centro a 23, sin saco, en Providencia.
(Fijación de ayer)
1,200 sacos del centro a 23, sin saco, en Providencia.
2,000 sacos de Cauquenes a 23, sin saco, en Providencia.
1,000 sacos de Cauquenes a 20.80, sin saco, en Cauquenes.
6,000 sacos de Sauces a 20.75, sin saco, en Los Sauces.
1,000 sacos de Parral a 23, sin saco, en Providencia.
1,000 sacos de Cauquenes a 22.50, sin saco, en Providencia.

Trigo candeal. — 400 sacos, según muestra, a 23, en bodega Santiago.

1,100 sacos según muestra a 23 en Mapocho.

650 sacos delgado a 22.50 en Mapocho.

736 sacos corriente a 22 en bodega Santiago.

350 sacos corriente a 22.50 en Mapocho.

Cebada. — 540 sacos forrajera vieja a 10.55 en El Monte.

600 sacos burritos a 43 en Linderos.

Garbanzos. — 100 sacos garbanzos especiales a 70 en Alcones.

Miel. — 61 barriles a 180 el quintal en bodega Santiago.

Trébol. — 150 sacos, a 137.91 en Santiago.

Resumen de las transacciones diarias de los principales artículos, registradas en la Bolsa de Productos de Santiago durante la semana pasada:

Abril 8. — Frejoles, 1,065; trébol, 160.

Abril 9. — Trigo blanco, 5,000, trigo candeal, 2,517; frejoles, 1,200.

Abril 10. — Trigo blanco, 2,920; trigo candeal, 2,230; cebada, 5,032; frejoles, 1,150; trébol, 92.

Abril 11. — Trigo blanco, 21,020; trigo candeal, 6,590; cebada ,16,444; frejoles, 1,500; trébol, 25.

Abril 12. — Trigo blanco, 10,840; trigo candeal, 900; cebada, 15,401; frejoles, 1,100; trébol 25.

Abril 13. — Trigo blanco, 27,104; trigo candeal, 3,236; cebada, 1,940; frejoles, 500; trébol, 150.

Total de transacciones: trigo blanco, 66,884; trigo candeal, 15,473; cebada, 41,817; frejoles, 6.515; trébol, 452.

Valores a que alcanzaron las transacciones de los cereales que tuvieron mayor movimiento:

Trigo blanco. $ 1.538.332.
Trigo candeal, $ 371,352.
Cebada, $ 794,523.
Frejoles, $ 332.265.
Trébol, $ 79,100.
Santiago, 13 de Abril de 1918.

El secretario.

FRUTOS DEL PAIS

COTIZACION SEMANAL

De la Feria de Productos Agrícolas de Ureta y Cía., sucesores de Emeterio Ureta C.—Local: Exposición 170.—Teléfono 42. Estación.—Oficina: Agustinas 1085.—Casilla 1340. —Teléfono 995

Precios de los productos el día 13 de Abril de 1918:

Trigos

Trigo blanco del centro, los 100 kilos sin saco, en Providencia, fijaciones y ventas a 23.

Trigo blanco del sur, los 100 kilos sin saco, en estación, según clase, a 20.

Trigo candeal, fino, los 100 kilos, con saco, a 23.

Trigo candeal, corriente, los 100 kilos con saco, en Alameda a 22.50.

Cebadas

Cebada inglesa de primera clase, los 100 kilos con saco, en Alameda, a 35.

Cebada inglesa de segunda clase, los 100 kilos con saco, en Alameda, a 30.

Cebada del país, cervecera, los 100 kilos, con saco, en Alameda, a 14.

Cebada forrajera, los 100 kilos con saco, en Alameda, de 11.50 a 12.

Cebada forrajera vieja, los 100 kilos, a 10.55.

Harinas

Harina flor cilindro, los 46 kilos con saco, de 17 a 17.50.

Harina de segunda, los 46 kilos con saco, a 13.

Harina candeal, los 46 kilos con saco, de 14 a 14.50.

Frejoles

Frejoles coscorrones, los 100 kilos, con saco, en estación, a 50.

Frejoles bayos chicos, los 100 kilos con saco, en estación, de 39 a 40.

Frejoles bayos regulares, los 100 kilos ,con saco, en estación, a 40.

Frejoles burritos, los 100 kilos con saco en estación, de 43 a 44.

Frejoles caballeros, los 100 kilos con saco en estación, de 54 a 55.

Papas

Papas cazuela, en bodega, de 13 a 13.50.

Papas domas, en bodega, de 13 a 13.50.

Papas coloradas, en bodega, a 13.

Papas ulloanas, en bodega, de 13 a 13.50.

Semillas

Semilla de alfalfa chilena, los 100 kilos, con saco, en bodega, a 200.

Semilla de alfalfa peruana, los 100 kilos con saco en bodega, de 250 a 280.

Semilla de trébol rosado, los 100 kilos, con saco, en Cunaco a 217.50.

Semilla de trébol rosado, clase exportación, los 100 kilos con saco en bodega, de 180 a 185.

Semilla alfalfa de Provenza, cosechada en Batuco, los 100 kilos, a 285.

Varios

Avena, los 100 kilos, con saco, en estación, de 9 a 10.

Afrecho, los 100 kilos con saco en bodega, de 8.80 a 9.

Afrechillo, los 100 kilos con saco en bodega, de 9 a 9.30.

Cera, los 100 kilos en bodega, de 280 a 290.

Carbón de espino, el saco en bodega, de 7.50 a 8.

Carbón blanco, el saco, en bodega, de 4.80 a 5.

Lana, esquila Marzo, ensacada, los 100 kilos en bodega, a 310.

Lana, esquila Marzo, enfardada, los 100 kilos en bodega, a 320.

Maíz amarillo, los 100 kilos con saco, en Alameda, de 19 a 20.

Maíz colorado, los 100 kilos con saco en Alameda, de 19 a 20.

Mantequilla, los 46 kilos en bodega, de 225 a 230.

Miel, los 100 kilos en bodega, de 180 a 190.

Nueces, los 100 kilos, con saco en bodega, a 30.

Pasto primer corte, los 100 kilos en bodega, de 5.80 a 6.

Pasto segundo corte, los 100 kilos en bodega, de 7 a 7.50.

Quesos, los 46 kilos en bodega, de 90 a 100.

Quillay, los 100 kilos en bodega a 36.

Sal de costa, los 100 kilos en bodega, de 11 a 12.

Ureta y Cía.

VEGA CENTRAL

De la Sociedad del Mercado de la Vega

Revista diaria. Precios de venta de productos por mayor, término medio, según calidad

Acelgas, de 0.50 a 0.70 la docena de atados.

Apio ensalada, de 0.40 a 1.10 el atado de 12 matas.

Ajos, de 3 a 14 el mil.

Ají verde, de 1.20 a 1.80 el saco harinero.

Berros, de 0.10 a 0.15 la docena de atados.

Betarragas, de 12 a 18 el mil.

Camotes, de 0.20 a 0.30 el kilogramo.

Cebollas cabezas, de 12 a 20 el mil.

Coliflor, de 10 a 12 el ciento.

Choclos, de 25 a 42 el mil.

Castañas, de 0.50 a 0.60 el kilogramo.

Duraznos, de 15 a 20 el cajón.

Granadas, de 2 a 4 el ciento.

Higos frescos, de 8 a 10 el mil.

Lechugas, de 12 a 25 el mil.

Membrillos, de 25 a 30 el mil.

Melones, de 28 a 42 el ciento.

Manzanas, de 10 a 15 el cajón.

Nabos, de 6 a 8 el mil.

Nueces, de 18 a 22 el saco.

Orégano, de 0.50 a 0.60 la docena de atados.

Porrones, de 16 a 22 el mil.

Pimentón, de 8 a 12 el mil.

Papas cazuela, de 11 a 13 el saco retobado.

Papas amarillas, de 11 a 13 el saco retobado.

Porotitos verdes, de 12 a 16 el saco.

Perejil, de 0.50 a 0.60 la docena de atados.

Peras, de 12 a 15 el cajón.

Porotos granados, de 10 a 18 el saco.

Repollos, de 7 a 18 el ciento.

Rabanitos franceses, de 1.80 a 2 el mil.

Rábanos, de 4.50 a 6 el ciento.

Sandías, de 25 a 40 el ciento.

Tomates, de 8 a 12 el mil.

Uvas, de 0.20 a 0.30 el kilogramo.

Yerba buena, de 0.40 a 0.60 la docena de atados.

Zanahorias, de 0.40 a 1 el ciento.

Zapallos tiernos, de 15 a 18 el ciento.

Zapallos del año, de 40 a 90 el ciento.

Santiago, 13 de Abril de 1918.

PRECIOS CORRIENTES DE LA FERIA DE ANIMALES AVENIDA BEAUCHEF N.o 997

Terneros de pie, de $ 38 a 45.

Terneros de pie, gordos, de 60 a 75.

Terneros de 1 año, de 80 a 115.

Vaquillas de 1 1|2 año, de 80 a 130.

Vaquillas de 2 años, de 120 a 150.

Novillos de 1 1|2 año, de 130 a 160.

Novillos de 2 años, de 150 a 190.

Vaquillas de 2 1|2 años, mestizas, de 150 a 190.

Vaquillas de 3 años, de 180 a 220.

Novillos de 2 1|2 años, de 170 a 220.

Novillos de 3 años, de 180 a 250.

Novillos a media gordura, de 190 a 260.

Novillos gordos, de 270 a 325.

Vacas flacas, de 140 a 160.

Vacas gordas, de 310 a 330.

Vacas mestizas, gordas, de 340 a 360.

Vacas paridas, flacas, de 200 a 230.

Vacas paridas, a media gordura, de 310 a 360.

Vcas paridas, mestizas, de 380 a 450.

Torunos a media gordura, de 280 a 320.

Toros, de 250 a 280.

Bueyes cacos, de 200 a 240.

Bueyes a media gordura, de 280 a 340.

Bueyes de trabajo, de 340 a 360.

Chanchos, de 60 a 210.

Vacas al peso, 0.62 a 0.65 1|4.

Novillos al peso, 0.55 a 0.66 1|2.

Sociedad Feria Izquierd

MATADERO PUBLICO

Encierra para hoy:

Abril 14 de 1918

	Vacunos	Ovejunos	Cerdos
Entrados..	244	587	1
En vara...	32	0	0
Suma......	276	587	1
Retirados. vivos.,...	0	0	0
Total beneficiados.	276	587	1

Terneros 5—

FERIA
—DE—
Productos Agrícolas
DE
Larrain, Olavarría y Cía.
Matucana N.° 10
Remates todos los Martes con toda clase de Productos agrícolas
Carga por carros completos al desvío Banco de la República. Sobornal Alameda.
Correspondencia:
Casilla 913

TRIBUNALES

CORTE SUPREMA

Movimiento habido en 13 de Abril de 1918

Tribunal Pleno

El Ecxmo. Tribunal se ocupó de las causas de acuerdo.

Falladas de acuerdo: Apelacin J. L. Isaac Givovich, conf. resol. apelada. Contra Luis Vicente Reyes (competencia), conocimiento corresponde al señor Ministro Cortes (Corte de Apelaciones de Santiago, redactor señor Varas).

CORTE DE APELACIONES

Primera Sala

1 Troncoso contra Frías, trámite; 2 Olivares contra Frugone, confirmada; 3 Maslan contra Aravena y otro, revocada; 4 Leiva contra Scolasi, confirmada; 5 Montero contra Hernández, revocada; 6 Aravena contra Anglo-Sud-Americana, acuerdos totales; 7 Banco Italiano contra Vera, sin estado; 8 Fisco contra Choque, Fisco; 17 Fisco contra Osorio, aprobada; 18 Aguilera contra García, trámite.

Recurso de queja de Yactzer, sin lugar.

No vistas las demás.

Alegaron: en la 1.a don Bernardo Solar, revocada; en la 2.a don Arturo Avendaño con don Abel Célis; en la 3.a don Jorge Gallardo Nieto con don Carlos Vicuña; en la 5.a don Horacio Muñoz con don Santiago Lazo.

Segunda Sala

1 Pizarro contra Jara, trámite; 2 Vicuña contra de la Maza, fallada; 3 FF. CC. del Estado contra Urriaga, suspendida; 4 Cohn contra Busso, fallada; 5 Padilla contra Johnson, fallada; 6 Sánchez contra Armijo, fallada; 14 Empresa de Agua Potable de Valparaíso contra Germain y Silva, trámite.

No vistas las demás.

Alegaron: en la 1.a don Bernardo Gotslich con don Carlos Schürmann; en la 2.a don Hernán Castillo con don Franklin Otero; en la 4.a don Juan López R., confirmada; en la 6.a don Ramón 2.o Jiménez, revocada.

Tercera Sala

1 Caja Crédito Hipotecario contra Vial, no se vió; 2 Verbal contra Fisco, en dos tablas; 3 Orellana contra Orellana, confirmada; 4 Badilla contra Johnson, confirmada; 5 Dussailland y Fisco contra Tabanero, trámite; 6 Banco Garantizador Valores contra Rosenthal, suspendida; 7 Banco Garantizador Valores contra Rosenthal, suspendida; 8 Concurso Bataglie, acuerdo; 13 Chinchilla contra Fisco, trámite; 14 Pacific Steam Navegation y otro contra Fisco, sin estado.

De acuerdo: Biswolt contra Varela; Moreno y otro contra Comunidad Salitrera Nacional.

No vistas las demás.

No hubo alegatos.

Cuarta Sala

1 Mateo Fabres contra Banco Garantizador de Valores, suspendida; 2 Carrera contra Ruiz, mal llamada; 3 Compañía Lautaro contra Fisco, suspendida; 4 Bravo contra Agua Potable, confirmada; 5 Jiménez contra Herrera, improcedente; 6 Recurso de hecho de Roberto García, no ha lugar; 7 Carmona contra Villegas, confirmada; 8 Cepeda contra Fisco, retenida; 9 Figueroa, recusación, acuerdo; 15 Delfín contra Banco de Chile, mal llamada.

No vistas las demás.

Arados "Ames" 19
Arados "Ames" 19½
Arados "Avery" 19
Arados "Avery" 19½

REPUESTOS DE TODOS NUMEROS.
SULFATO DE COBRE.
FORMALINA DE 40%.
COYUNDAS DE CAÑAMO.
CUARTAS PARA CARRETAS.
SAL EN PIEDRAS.
GRASA DE PINO.
ACEITES LUBRICANTES
PALAS "MONO", ETC.
POR MAYOR Y POR PEUEÑAS PARTIDAS
— OFRECE —
ARTURO SOTA
Rosas 961. - Casilla 538.
2621-14-d

Lo mejor para el pelo
"RADIUM"
Loción antiséptica, fortificante y regeneradora, única contra la caspa y caída del cabello. Indispensable a hombres y mujeres para el cuidado, Hermosura, Conservación y Crecimiento de la Cabellera. Frasco: $ 11. Recibimos: Daube y Cía. y boticas.

Instituto Agrícola de Chile

CURSOS RAPIDOS DE AGRICULTURA

Está abierta la matrícula para los cursos rápidos de agricultura, que empezarán a funcionar el 15 del corriente, anexos al Instituto Agrícola de Chile, ubicado en la Quinta Normal, al lado poniente del Museo Nacional.

Como en años anteriores, estos cursos se han dividido en la siguiente forma:

1.o Arboricultura y Horticultura. Lunes, de 3½ a 5½.
2.o Cultivos Generales y Especiales. Martes, de 3 a 5.
3.o Zootecnia e Industrias Animales (Lechería, fabricación de mantequilla y quesos, Api-Avi y Sericultura). Jueves, de 9 a 11 A. M.
4.o Viti-Vinificación. Viernes, de 9 a 11 A. M.

Cada uno de estos cursos funcionará una vez por semana, durante dos horas (una hora de clase teórica y una hora de aplicación).

Las inscripciones para estos cursos se reciben en la Secretaría del Instituto Agrícola, previo depósito de $ 50 por cada uno de los cursos, en la contaduría de los Servicios Agrícolas. Como éstos tienen lugar en días distintos de la semana, a los aspirantes les es fácil inscribirse en uno o en los cuatro cursos a la vez.

La duración de estos cursos es de ocho meses. La matrícula permanecerá abierta hasta el 20 del presente.

LA DIRECCION.
16-d

5,000 Yugos aradores y carreteros

Pértigos, Limones, Lumas
y CAMAS Litre :: Mazas y Rayos

CASA LARIOS :: Delicias 2843

UN SEÑOR

que ha sido atacado de una fuerte bronquitis, ofrece indicar **gratuitamente** a todos los que sufren de enfermedades respiratorias, como ser tos, bronquitis, tos convulsiva, asma, tisis, neumonía, etc., un remedio que le ha curado completamente. Esta indicación para el bien de la humanidad es consecuencia de un voto. Dirigirse por carta al señor M. B. F., casilla 3206, Santiago.

2478-16-d

ESTATUTOS

SOCIEDAD CHILENA DE SALVATAJE Y NAVEGACION

En Santiago de Chile, a catorce de Diciembre de mil novecientos diecisiete, ante mí, Luis Cousiño Talavera, Notario Abogado, y los testigos que al final se consignan, comparecieron los señores cuyas profesiones y domicilios se indican a continuación y por el número de acciones que se expresan: Manuel Ossa Figueroa, corredor de comercio, Huérfanos mil ciento treinta y ocho, por cuatro mil setecientas noventa acciones José María Venegas, abogado, domiciliado en la calle Morandé número cuatrocientos cincuenta, por mil setecientas treinta acciones; Pedro Honnywell, corredor de comercio, Huérfanos número mil ciento cincuenta y tres, por dos mil novecientas acciones; Tomás Giunio, comerciante, domiciliado en la calle Huérfanos número mil ciento cincuenta y tres, por tres mil quinientas acciones; Carlos Santa Cruz, abogado, Morandé número trescientos treinta, por cuatrocientas acciones; Hernando Montt S., corredor de comercio, Huérfanos mil doscientos ochenta y tres, por cuatrocientas acciones; Aníbal Maturana Z., corredor de comercio, residente en Rancagua y de tránsito en ésta, por mil acciones; Elías Díaz Sánchez, Gerente de Banco, Huérfanos número ochocientos cincuenta y dos, por cuatrocientas acciones Juan Ferry, comerciante, domiciliado en Teno y accidentalmente en esta ciudad, por veinticinco acciones; Benjamín Bravo, domiciliado en la calle Arturo Prat número doscientos cincuenta y dos, por veinte acciones; Enrique Sanfuentes Correa, rentista, Compañía mil quinientos treinta y dos, por cincuenta acciones Adolfo Hirth, médico cirujano, domiciliado en la calle Agustinas número mil ochocientos cincuenta y cuatro, por cuatrocientas acciones; Víctor Silva, empleado, domiciliado en la calle Vergara número seiscientos cuarenta y cuatro, por diez acciones; Luis Carvallo E., empleado, domiciliado en la calle de Santa Rosa número mil sesenta y ocho, por diez acciones; René Lavín, empleado, domiciliado en la Avenida Blanco Encalada número ciento setenta y seis, por diez acciones; Juan Rolandi, comerciante domiciliado en la calle Erasmo Escala número dos mil ciento siete por treinta acciones; Sergio Larraín Bunster rentista domiciliado en la calle de las Rosas número mil trescientos treinta y nueve por, diez acciones; Carlos S. Jara, industrial, domiciliado en la calle Moneda número ochocientos diecinueve, por diez acciones; Alfredo Farr, comerciante, domiciliado en la Plaza de Armas de San Bernardo y accidentalmente en ésta, por treinta acciones; Lorenzo Andreoli, rentista, domiciliado en San Bernardo y de tránsito en esta ciudad, por mil doscientas cincuenta y cinco acciones; Domingo Cettinco Iranow, ingeniero, domiciliado en la calle de San Antonio número seiscientos sesenta y cinco, por mil quinientas acciones; y Arcadio Aranda, comerciante, domiciliado en la Avenida Vicuña Mackenna número seiscientos seis, Melipilla y de tránsito en esta ciudad, por mil quinientas veinte acciones, todos los comparecientes mayores de edad, libres administradores de sus bienes, a quienes conozco, y dijeron, que reducen a escritura pública los siguientes estatutos de la Sociedad Chilena de Salvataje y Navegación.—**Título primero.— Objeto, domicilio y duración de la Sociedad.—Artículo Primero.**—Se establece en Santiago y con domicilio en esta misma ciudad una sociedad anónima denominada "Sociedad Chilena de Salvataje y Navegación". Esta Sociedad tendrá por objeto: Primero. Salvar y explotar los buques o vapores naufragados en las costas de Chile, aprovechando el cargamento, maquinarias o materiales de esos buques o vapores; Segundo.—Explotar como Compañía de Navegación los vapores que se salven o los que se armen con las maquinarias extraídas de los náufragos; y Tercero.—Adquirir desde luego los derechos de la "Sociedad de Salvataje de Grandes Profundidades" sobre la explotación de los vapores "Roma", naufragado en la estrechura inglesa del canal "Mercier" y "Santiago" naufragado en el faro de los Evangelistas; y los derechos de la "Sociedad Chilena de Salvataje de la Costa del Pacífico", sobre el vapor "John Elder" naufragado en Punta Carranza. — **Artículo Segundo.**—La duración de la Sociedad será de veinticinco años, pudiendo prorrogarse por otros tantos años, con acuerdo de la Junta General de Accionistas.— **Título segundo. — Acciones — Artículo Tercero** —El capital social será de doscientos cincuenta mil pesos, dividido en veinticinco mil acciones de diez pesos cada una. De esas acciones, quince mil se entienden totalmente pagadas al contado con el valor en que se estimen los derechos de la "Sociedad de Salvataje de Grandes Profundidades" y "Sociedad de Salvataje de la Costa del Pacífico" que se adquirieron por la actual. "Sociedad Chilena de Salvataje y Navegación". De las diez mil acciones restantes son pagadas totalmente al firmarse la presente escritura, en dos series de cinco mil cada una, que se cubren desde luego y el resto de la fecha en un año.—**Artículo Cuarto** —Las acciones constarán de las inscripciones nominales hechas en los libros de la Sociedad, de las cuales se dará a los accionistas un certificado firmado por el consejero de turno y el Gerente. — **Artículo Quinto**.—Los accionistas transferirán las acciones, firmando el cedente y el nuevo accionista una obligación privada ante dos testigos y autorizada por el Gerente, comprometiéndose el nuevo accionista a someterse a las prescripciones de estos Estatutos.— **Artículo Sexto**.—Justificado el extravío o inutilización de los certificados de acciones, se expedirá duplicado y se anotará esta circunstancia en los libros de la Sociedad y en los duplicados que se entreguen.—**Artículo Séptimo**.— La Sociedad no reconoce la división de una acción; si dos o más tuvieren participación en ella, serán representados por el copartícipe que elijan entre ellos.—**Artículo Octavo**.—Los acreedores de un accionista no pueden intervenir en la administración de la Sociedad.— **Título Tercero.—Administración de la Sociedad.—Junta de accionistas.—Artículo Noveno.** La Sociedad será administrada por un consejo compuesto de siete accionistas, reservándose la Junta General de Accionistas las facultades determinadas en estos Estatutos.— **Artículo Décimo**.— Todos los que con quince días de anticipación al designado para la Junta General aparezcan inscritos en los libros de la Sociedad como tenedores de una o más acciones tendrán voto y voz en la Junta General de Accionistas.— Ningún accionista podrá votar por sí, ni acumular por representación, votos que excedan de la cuarta parte del número de acciones emitidas. — **Artículo Undécimo.**— Los accionistas se reunirán en junta general ordinaria en los meses de Junio de cada año. La convocatoria se hará por el Consejo por medio de avisos publicados en uno de los diarios de Santiago con diez días de anticipación. — **Artículo Duocésimo.** — En cada junta ordinaria de accionistas se procederá: Primero. — A discutir la memoria y balance que presentará el Consejo de Administración. — Segundo. — A nombrar una comisión de dos accionistas para que informe sobre las operaciones de la Sociedad, contabilidad y administración; tercero, a nombrar las personas que deben reemplazar en el Consejo a las salientes; cuarto, A acordar la repartición de dividendos; y quinto, podrán también deliberar sobre la reforma de estos Estatutos y acordarla con la mayoría de los dos tercios concurrentes, siempre que se encuentren representadas las tres cuartas partes del total de acciones emitida que al hacer la convocatoria se haya expresado que se tratará de la reforma de los Estatutos.—**Artículo décimo tercio.**— Las Juntas Generales de Accionistas, sean ordinarias o extraordinarias, se constituirán con la concurrencia de la mitad más uno del número total de acciones emitidas y sus acuerdos se tomarán por mayoría absoluta de votos, salvo los casos en que los presentes Estatutos exijan otra mayoría.—**Artículo decimo cuarto.**— Si el día designado la Junta General Ordinaria o Extraordinaria no se reunieren accionistas que representen la mitad más una de las acciones, se citará nuevamente con diez días de anticipación y la Junta quedará legalmente constituída con los accionistas que concurran, cualquiera que sea su número.—**Artículo décimo quinto.**— La convocación a Junta General Extraordinaria se hará en la misma forma establecida para las ordinarias en los artículos anteriores, cuando el Consejo de Administración lo determine o cuando lo soliciten uno o más accionistas que representen la cuarta parte de las acciones emitidas.—Los accionistas podrán también reunirse en Junta General Extraordinaria sin necesidad de citación prévia cuando así lo acuerde la totalidad de ellos.—**Artículo décimo sexto**. Los accionistas pueden ser representados en las Juntas Generales por apoderados, siendo poder suficiente cuando se confiera a otro accionista, una carta dirigida al presidente de la Junta que lo será del Consejo de Administración.— **Artículo décimo séptimo**.—Cada accionista tendrá un voto por cada acción que posea o que represente, no pudiendo tener er todo más de los votos que responda a la cuarta parte de las acciones emitidas.— **Título cuarto. Consejo de Administración —Artículo décimo octavo.** — El Consejo de Administración se compondrá de cinco Consejeros elegidos en Junta General por mayoría de votos, los que durarán un año en sus funciones. Los Consejeros podrán ser elegidos indefinidamente.—Si algún miembro del Consejo falleciere, se ausentare del país o se imposibilitare para desempeñar el cargo, será reemplazado por otro accionista nombrado por el Consejo, mientras la primera Junta elija el que crea conveniente. — **Artículo décimo noveno.**—El Consejo se reunirá en el domicilio social siempre que cualquiera de sus miembros lo estimare necesario.—En su primera reunión designará un presidente, que durará un año, pudiendo ser reelegido.—En caso de ausencia será reemplazado por el consejero más antiguo.—El Consejo no podrá funcionar sin la concurrencia de cuatro de sus miembros y sus acuerdos se tomarán por mayoría absoluta de **los concurrentes —Artículo vigésimo.** — Para ser miembro del Consejo se necesita poseer doscientas cincuenta acciones a lo menos. — **Artículo vigésimo primero**.—Corresponde al Consejo de Administración: primero, nombrar al Gerente, quién podrá ser alguno de los directores o un extraño, que será al mismo tiempo secretario del Consejo y de la Junta General, y a los demás empleados, fiscalizar su conducta, suspenderlos o removerlos; segundo, fijar las remuneraciones que deben tener; tercero, dictar los reglamentos necesarios; cuarto, adquirir para la Sociedad los bienes raíces que juzgue convenientes, vender, hipotecar o arrendar las propiedades de la Sociedad. Para la compra, hipoteca o venta de los bienes raíces necesitará el Consejo que se le autorice en Junta General Extraordinaria citada con este fin por la mayoría de los dos tercios de los accionistas concurrentes a la reunión y que representen las tres cuartas partes del capital; quinto, inspecionar la marcha de las operaciones sociales; sexto, representar a la Sociedad en juicios, transigir, cualquiera cuestión o litigio que tenga la sociedad o someterlos a compromisos, nombrar jueces árbitros arbitradores, pero sin renuncia de los recursos legales; y séptimo, presentar a la junta general de accionistas en cada sesión ordinaria, el balance general y memoria de las operaciones de la sociedad y proponer la distribución de los beneficios. **Artículo vigésimo segundo**.— El Consejo podrá delegar alguna o algunas de sus facultades en uno o más de sus miembros; en el gerente o en otra persona, pero no podrá delegar la facultad de transigir, ni la de designar árbitros. **Del gerente. Artículo vigésimo tercero.**— Son obligaciones del gerente: primero, dirigir los negocios de la sociedad con arreglo a las resoluciones y prescripciones del Consejo, estatutos de la Sociedad, reglamentos y leyes vigentes; segundo, organizar la oficina y la contabilidad de una manera clara y expresa; tercero, inspeccionar la contabilidad, intervenir en la formación de los balances y vigilar la conducta de los empleados; cuarto, nombrar y remover los empleados subalternos, dando cuenta al Consejo; y quinto, ejercer los cargos que el Consejo delegue en él y cumplir las condiciones que le encomiende. **Artículo vigésimo cuarto.**— El gerente representará judicialmente a la sociedad con las facultades que señala el artículo noveno del Código de Procedimiento Civil. **Artículo vigésimo quinto**.— Los balances generales se practicarán el treinta de Junio y treinta y uno de Diciembre de cada año. **Artículo vigésimo sexto**.— De las utilidades líquidas se destinará un diez por ciento hasta enterar la cantidad de cien mil pesos para formar el fondo de reserva, un cinco por ciento como remuneración al directorio y otro cinco por ciento como honorario del gerente en caso que no perciba sueldos. **Artículo vigésimo sétptimo**.— Fuera del caso prescrito en el artículo cuatrocientos sesenta y cuatro, inciso primero del Código de Comercio, la disolución anticipade y la liquidación de la sociedad podrán acordarse en junta general de accionistas. Este acuerdo no podrá adoptarse en la junta en que se proponga, sino en otra que será convocada expresamente con ese objeto y mediando entre una y otra un intervalo de diez días a lo menos. Para tomarlo será menester una mayoría de los dos tercios de los accionistas presentes, que representen las tres cuartas partes del capital. Resuelta la liquidación, la junta designará una o más personas que desempeñen el cargo de liquidadores, con las facultades que deban tener. **Artículo vigésimo octavo.** — Acordada la modificación de los estatutos se elevará la reforma al Supremo Gobierno para su aprobación. **Artículo vigésimo noveno**.— Si se suscitare cuestión entre la sociedad y alguno de los accionistas, se someterá precisamente a la resolución de árbitros, nombrados uno por cada parte y en caso de discordia a un tercero nombrado por dichos árbitros o por la justicia ordinaria, siendo el fallo inapelable. **Disposiciones transitorias. Artículo trigésimo.**— Los presentes estatutos se someterán a la aprobación del Supremo Gobierno, suscrita que sea esta escritura por accionistas que representen la primera serie de cinco mil acciones de pago y las quince mil pagadas. **Artículo trigésimo primero.**— El primer Consejo de Administración lo formarán los accionistas señores Elías Díaz Sánchez, Hernando Montt Saavedra, Manuel Ossa Figueroa, Carlos Santa Cruz, Adolfo Hirth, Lorenzo Andreoli y José M. Venegas. **Artículo trigésimo segundo**.— La renovación de este Consejo se hará en junta general del mes de Julio del año siguiente al en que la Sociedad inicie sus operaciones. En dicha reunión se elegirá nuevo Consejo de Administración de cinco miembros con arreglo al artículo décimo octavo. Este Consejo se renovará en lo sucesivo en la forma que determina ese artículo, pudiendo ser reelegido los miembros del Consejo provisorio. El Consejo provisorio designará un gerente interino y la designación del gerente definitivo corresponderá al Consejo de Administración definitivo. **Artículo trigésimo tercero**. — Se autoriza a don Carlos Santa Cruz para pedir la aprobación de estos estatutos, reducir a escritura pública, el decreto que los apruebe y correr con todos los trámites de la legalización de la sociedad y asimismo para admitir cualquiera variación que el Supremo Gobierno introduzca para aprobar estos estatutos, firmando las escrituras que fueren necesarias hasta dejar legalmente instalada a presente Sociedad. **Artículo trigésimo cuarto**.— Mientras el Presidente de la República presta su aprobación a estos estatutos, los directores nombrados obrarán como mandatarios especiales de los accionistas con las mismas facultades que estos estatutos confieren al directorio. **Artículo trigésimo quinto**.— Los propietarios de las concesiones que se adquieren según la cláusula tercera de estos estatutos de la Sociedad Chilena de Salvatajes a grandes profundidades, formada según escrituras de veinte de Abril y diez de Agosto del presente año ante el notario de esta ciudad don José Vicente Fabres, entre los señores Manuel Ossa F., Tomás Giunio, José María Venegas y P. Honnywell, quienes firman la presente escritura dividiéndose las acciones que les corresponden a esta sociedad trece mil acciones de esta sociedad y el vapor "John Elder" de la Sociedad de Salvataje de la Costa del Pacífico compuesta de don Tomás Giunio y de don P. Honnywell los cuales recibirán por la cesión de sus derechos a este vapor dos mil acciones de esta Sociedad. En comprobante firman con los testigos don Luis Ernesto Covarrubias y don Roberto Soto S. Di copia, pagándose en ella quinientos pesos por impuesto. Doy fé. Por cuatro mil setecientas noventa acciones. Manuel A. Ossa F. por 1 mil setecientas treinta acciones, J. M. Venegas. Por dos mil novecientas acciones, P. Honnywell. Por tres mil quinientas acciones, T. Giunio. Por cuatrocientas acciones, Carlos Santa Cruz. Por cuatrocientas acciones, H. Montt. Por un mil acciones, A. Maturana Z. Por cuatrocientas acciones, Elías Díaz Sánchez. Por veinticinco acciones, Juan Ferry. Por veinte acciones, B. G. Bravo. Por cincuenta acciones, Enrique Sanfuentes Correa. Por cuatrocientas acciones, A. Hirth. Por diez acciones, Víctor Silva. Por diez acciones, L. Carvallo E. Por diez acciones, René Lavín. Por treinta acciones, Juan Rolandi. Por diez acciones, Sergio Larraín Bunster. Por diez acciones, Carlos S. Jara. Por treinta acciones, Alfredo Farr. Mil doscientas cincuenta y cinco acciones, Lorenzo Andreoli. Por un mil quinientas acciones, D. Cettinco Iranow. Por un mil quinientas 20 acciones, Arcadio Aranda. Enesto Covarrubias.— Roberto Soto S.—Ante mí. Luis Cousiño, notario.— Entre líneas.—A. Maturana Z. — Por cuatrocientas acciones-vale. —Conforme con su original.— Santiago, 14 de Diciembre de 1917.— Luis Cousiño, notario. (Hay un sello).

APROBACION SUPREMA DE ESTATUTOS, SOCIEDAD CHILENA DE SALVATAJE Y NAVEGACION

En Santiago de Chile, a diecinueve de Marzo de mil novecientos dieciocho, ante mí, Luis Cousiño Talavera, Notario Abogado, y los testigos que al final se consignan, compareció don Carlos Santa Cruz, abogado, domiciliado en la calle de Morandé número trescientos treinta, mayor de edad, a quien conozco, y dijo: Que, debidamente facultado por el artículo trigésimo tercero de los Estatutos de la Sociedad Chilena de Salvataje y Navegación, según se comprobará, reduce á escritura pública el siguiente Decreto Supremo, por el cual se autoriza la existencia de dicha Sociedad y cuya copia queda protocolizada al final de este Registro, con el número veintiuno: "República de Chile. Ministerio de Hacienda. Santiago, quince de Marzo de mil novecientos dieciocho. Hoy se decretó lo que sigue: Número cuatrocientos cuarenta y siete. Vista la solicitud que precede de don Carlos Santa Cruz, por la Sociedad Anónima denominada Sociedad Chilena de Salvataje y Navegación, en la que pide se autorice la existencia y se aprueben los Estatutos de dicha Sociedad, que consta de la escritura pública que se acompaña, otorgada en Santiago el catorce de Diciembre último, ante el Notario don Luis Cousiño Talavera, y de los cuales aparece: Primero. Que la duración de la Sociedad será de veinticinco años; Segundo. Que tiene por objeto salvar los buques o vapores náufragos en las Costas de Chile, aprovechando su cargamento, maquinarias y materiales, explotar como compañía de navegación los vapores que se salven o los que se armen con las maquinarias que se extraigan y finalmente adquirir los derechos de diversas sociedades organizadas para el salvataje de buques náufragos; Tercero. Que su capital social es de doscientos cincuenta mil pesos, dividido en veinticinco mil acciones de diez pesos cada una; Teniendo presente lo informado por el Consejo de Defensa Fiscal y visto lo dispuesto en el artículo cuatrocientos veintisiete del Código de Comercio. Decreto. Primero. Autorízase la existencia y apruébanse los Estatutos de la Sociedad Anónima denominada "Sociedad Chilena de Salvataje y Navegación", que consta de la escritura pública que se acompaña, otorgada en Santiago el catorce de Diciembre último, ante el Notario don Luis Cousiño Talavera. Segundo. Dentro del plazo de seis meses a contar desde la fecha del presente decreto, la Sociedad deberá justificar que ha ingresado en la Caja Social el valor de las cinco mil acciones totalmente pagadas de la primera serie y que son realmente efectivos los derechos transferidos por las diversas Sociedades de Salvataje. Una vez acreditadas ambas circunstancias, la sociedad podrá ser legalmente instalada. Tercero. Dése cumplimiento a lo prescrito en el artículo cuatrocientos cuarenta del Código de Comercio. Tómese razón, comuníquese, publíquese e insértese en el Boletín de las Leyes y Decretos del Gobierno. — Sanfuentes. — Manuel Hederra. — Lo que transcribo a Ud. para su conocimiento. Dios guarde a Ud. — Gustavo Ibáñez". El artículo trigésimo tercero de los Estatutos de la Sociedad Chilena de Salvataje y Navegación, reducidos a escritura pública, ante mí, con fecha catorce de Diciembre de mil novecientos diecisiete, es como sigue: "Artículo trigésimo tercero. Se autoriza a don Carlos Santa Cruz para pedir la aprobación de estos Estatutos, reducir a escritura pública el decreto que los apruebe y correr con todos los trámites de la legalización de la Sociedad y asimismo para admitir cualquiera variación que el Supremo Gobierno introduzca para aprobar estos estatutos, firmando las escrituras que fueren necesarias hasta dejar legalmente instalada la presente Sociedad". Conforme. En comprobante firma con los testigos don Luis Ernesto Covarrubias y don Ernesto V. Fontaine. Dí copia, pagándose en ella ochenta centavos por impuesto Doy fe. — Carlos Santa Cruz. — Ernesto Covarrubias. — Ernesto V. Fontaine. — Ante mí, Luis Cousiño, Notario.— Pasó ante mí; sello y firmo.— Luis Cousiño, Notario. (Hay un sello).

14-d

Gran Exposición Musical

369 - AHUMADA - 369

500,000 PIEZAS a $ 1 EJEMPLAR

Couplets PAQUITA ESCRIBANO

A 50 CENTAVOS CADA UNO

Pedidos de provincia sólo se atenderán pidiendo diez piezas minimum, debiendo acompañarse 50 centavos para franqueo.

Métodos de Estudio, Plan Conservatorio Nacional. Precio sin competencia.

Ahumada 369 - J. A. YANTORNO

CASILLA 1736 - TELEFONO 1575

2012-30-d

BORDADOS Y TABLEADOS

BORDADOS a mano y máquina de todas clases, en lana, seda, hilo metal, mostacillas, etc., etc. Unica fábrica que recibe semanalmente de París las últimas novedades en dibujos, y que puede hacer bordados con SOUTACHE PARADO, o sea con costura invisible.

TABLEADOS Y PLEGADOS. Perfección en tableados de polleras, vuelos, túnicas, etc., en todas formas, o sea: acordeón, soleil, tablas derechas o tablas encontradas, etc.

SEDA PARA BORDAR. Colosal surtido en todos colores. Precios módicos.

MOSTACILLA. El surtido más grande que hay en plaza.

BARATURA permanente en blusas de todas clases, moletones de lana y de algodón en todos colores.

Tejidos de LANA PIRINEOS en todos colores.

174 Echaurren 174

HEMOS REBAJADO TODOS LOS PRECIOS.

2298-28-d

FOLLETIN (8)

LAS SIETE PERLAS

NOVELA CINEMATOGRAFICA EN 15 EPISODIOS

Versión escrita de Augusto Pope

El collar de las siete perlas

¡Maldición! exclamó Harry. ¡Todo se confabula contra mí!

No quedaba otro remedio que parchar el neumático y en esta tarea el pasajero trabajó a la par que el chauffeur. A todo esto ya había transcurrido la media hora.

—Siempre mantengo la oferta de la propina, dijo Harry. Pero ¡Por Dios! Has correr a este auto que parece carreta.

La máquina continuó su marcha produciendo un ruido endemoniado por el violento esfuerzo a que era sometida, pero sin traducirse todo esto en una marcha que pudiera llamarse veloz. De repente, nueva detonación y nueva paradilla. Mal parchado el neumático en la precipitación por ganar tiempo, había vuelto a reventarse.

—¡Esto es demasiado! gritó Harry. ¡Al diablo tu auto! Se bajó y se aprestaba a lanzarse a la carrera por el camino, pero el chauffeur lo detuvo por un brazo.

—¡Oiga, joven! ¿Qué se va a largar sin pagar? Bonita cosa, después de haberlo hecho descomponer a uno el coche y haber gastado una lata de gasolina.

No deseando perder tiempo en discutir, Harry pagó los diez dollares, aún cuando de buena gana le hubiera dado una paliza en vez de dinero.

—¿Llegaré a tiempo? se preguntaba el valiente joven mientras que corría con una velocidad que no llegó nunca a desarrollar cuando era campeón pedestre universitario. Le faltaban para llegar a Mason House no menos de cuatro kilómetros.

VII

¿Qué sucedía mientras tanto en la casa de Perry? Este, después de su fría decisión de no dejar escapar a Ilma, cogió el fono del teléfono.

—¿Qué va usted a hacer? se atrevió a preguntar la joven.

—Voy a llamar la policía, simplemente.

Ilma tuvo un rapto de audacia. Decidió jugar el todo por el todo y verificar si era fundada la sospecha que había nacido en su mente.

—Magnífico, dijo. Llame usted no más a la policía. Me economizará un trabajo.

—¿Qué quiere usted decir con eso? contestó Perry apretando los labios.

—Que se llevará a usted como tido a averiguar cosas que no le asesino de su hermano, dijo dirigiéndose a Perry, y a tí, como cómplice del crimen, agregó amenazando al viejo criado.

Pero no se produjo el resultado que esperaba. Si el negro cayó angustiado bajo el peso de la acusación, el asesino contestó sin inmutarse:

—Tiene usted razón, señorita. No me conviene llamar a la policía y le agradezco su amable advertencia. Pero si usted se ha metido a averiguar cosas que no le importan y ha descubierto lo que nadie sabe hasta ahora ni debe saberlo nunca, no puedo dejarla salir de aquí sin la seguridad de que usted nunca podrá hablar. ¿Me comprende?

—Vamos, negro, manos a la obra, dijo a su criado. Bien ves que en la aventura nos va el pellejo.

Ambos hombres se avalanzaron sobre la joven y, a pesar de todos los desesperados esfuerzos de ella, estuvo en unos cuantos minutos amarrada como un verdadero fardo. Hecho esto, la llevaron hasta los altos.

—Ahora no hay peligro, distinguida señorita repórter, que usted mire todo lo que hay en este piso. Como usted ve, poseo un verdadero arsenal de aviación. Usted puede encontrar desde el sencillo globo de Montgolfier hasta el más perfeccionado avión de carrera o combate. ¿Le gusta a usted la aviación? Le voy a ofrecer un paseito bastante pintoresco, pero bastante peligroso, casi seguramente mortal. Será usted una víctima de la aviación, pero lástima grande que nadie lo vaya a suponer.

Mientras el asesino hablaba, iba procediendo a inflar un globo aerostático. Cuando la operación estuvo concluída, colgó de la parte superior de una argolla en la que estaban atadas las cuerdas terminales de la red, un frasco goteador. En la parte inferior de la misma argolla amarró una cuerda delgada pero fuerte y de unos cuatro metros de longitud. Hechos todos estos preparativos, arrastró a Ilma hasta dejarla debajo del globo y ató el cabo suelto de esta cuerda a las ligaduras con que la joven estaba convertida en fardo humano.

—Adiós, señorita. Si el diablo no interviene, al amanecer cuando el globo se encuentre en medio del mar o en un país extranjero o en una provincia lejana, las gotas de ácido se habrán ido comiendo la cuerda y su lindo cuerpo será pasto de los peces o se irá a hacer tortilla en el suelo. ¿Quién va a sospechar que ha sido Perry Mason, el ilustre inventor, el autor de este misterioso accidente?

—¡Asesino! ¡Miserable! gritó la joven. No permitirá el cielo que yo muera sin haberte antes desenmascarado! ¡Socorro! ¡Socorro!

—Hay que apresurarse, se limitó a decir Perry. ¡Larguen!

Con un cuchillo las cuerdas que retenían el globo fueron cortadas y el balón, de un salto se elevó a una gran altura.

CAPITULO IV

Entre las nubes

Media hora tardó Harry en ponerse a la vista de Mason House. La noche estaba hermosísima. La luna llena se paseaba como reina del firmamento y lanzaba sus suaves rayos sobre el tranquilo paisaje. Al fondo se destacaba, por sus tres pisos, la casa de Perry. Todo parecía dormir en ella y por un momento pensó el joven si no habría sido víctima de una cruel broma. Su pensamiento exitado tuvo después una terrible sospecha ¿No habría sido el llamado telefónico sino un pretexto para alejarlo a él y dejar a la pobre Ilma a la merced de sus enemigos? Pero de repente, un grito estridente llegó hasta sus oídos, quitándole todas sus dudas.

—¡Socorro! ¡Socorro! clamaba una voz que, a pesar de lo desfigurada por el esfuerzo y por el terror, le fué bien conocida.

Una sombra enorme se elevaba por sobre el techo de Mason House, una sombra que por un momento eclipsó la luna.

—¡Ilma! ¡Ilma! gritó Harry en cuanto se dió cuenta de donde provenían las voces y vió a la joven que se retorcía en desesperadas contorsiones atada al globo.

—¡Sálvame, Harry! ¡Sálvame! oía él que clamaba Ilma, cuya voz se iba debilitando cada vez más por el cansancio y por la altura que iba alcanzando el globo.

—¡No desesperes, Ilma! ¡Confía en mí! gritó Harry tan fuerte como pudo, haciendo una bocina con sus manos.

Olvidando su cansancio, el joven se dirigió más rápidamente aún que como había venido en demanda de auxilio. Mucha era su resistencia y mucha su energía, pero sus fuerzas no pudieron sufrir tan tremenda carrera. Olvidando toda regla esportiva en su ansia de devorar la distancia, había llevado un tren enorme de carrera pero no para una verdadera Maratón. La terrible puntada lo atacó y tuvo que marchar al paso.

—¡No llegaré nunca! pensaba. ¡Qué fatalidad la mía!

El viento soplaba en la misma dirección que él corría. A gran altura sobre su cabeza alcanzaba a divisar el globo y creía hasta ver el rostro angustioso de su amada que no cesaba de llamarlo en su socorro. Pero hubo un momento que un grupo de nubes interceptaron los rayos de la luna y todo quedó sumergido en la obscuridad. Con la pérdida del punto de mira, las últimas fuerzas de Harry se agotaron.

—¡Ilma, amada mía! ¡No puedo salvarte! ¡El cielo me abandona, pero yo moriré junto contigo! balbuceó antes de caer como plomo al suelo.

De repente, un ruido infernal de explosiones y de engranajes le hizo dar un grito de sorpresa y de alegría y levantarse como si por arte de magia le hubieran renacido las fuerzas.

—¡El automóvil! exclamó.

La esperanza es el mejor excitante. En un minuto dobló la curva del camino y encontró al famoso auto que lo había traído y que ahora le pareció un coche de reyes.

—¡A escape a la ciudad! dijo tratando de abrir la portezuela.

—Poco a poco, caballerito, replicó el chofer atajándolo. A la venida me pudo Ud. hacer leso, pero ahora tengo la sartén por el mango, y es otra cosa. Por su culpa he echado a perder la máquina y he perdido una barbaridad de tiempo en componerla. O Ud. me paga 25 dollars por la carrera o hace su regreso a patitas. ¿Qué le parece?

—¡Bueno, hombre, bueno! Pero despacha pronto.

—Otra cosa. El pago debe ser anticipado. Hace un momento Ud. casi se me larga sin pagar. No quiero exponerme otra vez.

—¡Por Dios, hombre! No me hagas perder más tiempo. Va en ello la vida de una persona. Toma treinta dollars, pero parte a escape, aún cuando destroces el auto. ¡Todo te lo pagaré! exclamó Harry en el colmo de la angustia.

Fué tan vehemente el tono con que el joven dijo ésto, que el chauffeur, a pesar de su egoísmo, no pudo menos de hacer como el pasajero le pedía.

El viejo auto corrió como talvez no había corrido en sus mejores tiempos. Parecía ya que la adversidad se había cansado de perseguir a Harry, pues a pesar de este abuso de velocidad, no hubo nada que lamentar.

En el primer teléfono público Harry descendió. Su intención era dar cuenta a la policía, pues no veía otro medio más viable de intentar la salvación de su amada. Antes que tuviera tiempo de llamar, fué sujetado por Kisnet. Calmadamente este dijo:

—No llame policía. Antes de proceder, tiene que cumplir muchas formalidades y al fin llegará tarde. Véngase mejor conmigo y vamos a un hangar que hay cerca de aquí.

Harry se convenció y comprendiendo la intención del providencial cooperador, no vaciló en seguirlo. En la puerta esperaba el auto en que Kisnet había seguido al joven. Se metieron en él y en cuatro minutos estuvieron en la "Escuela Aerostática Barney".

En pocas palabras explicaron de lo que se trataba, dejando entender que no se separaría en gastos para conseguir el éxito.

—El globo no puede haberse alejado mucho, dijo el capitán Barney, después de hacer algunas consultas. Las oficinas metereológicas acaban de informar que la velocidad del viento es solamente de seis millas en dirección al noreste. Un dirigible nuestro, a pesar de la ventaja que nos lleva el balón, puede fácilmente alcanzarlo antes del amanecer.

—Entonces, manos a la obra, dijo Kisnet.

El "Davidson 2" estaba inflado y listo para partir. En pocos momentos fué sacado del hangar y el piloto, Harry y Kisnet ocuparon su asiento en la barquilla.

—¡Larguen! ordenó el aviador.

Majestuosamente el dirible empezó a elevarse por el espacio a cien metros de altura viró en dirección al noreste y al impulso de su potente hélice, se alejó rápidamente en persecución del globo prófugo.

II

A pesar de la seguridad absoluta que Perry Mason tenía de la consumación e impunidad de su diabólico crimen, no estaba tranquilo. Lejos de haber ido a buscar en el lecho el descanso a tantas emociones, se paseaba nerviosamente por su estudio.

—¡Maldición! decía entre dientes. ¿Qué va a resultar de todo esto? Sin duda alguna el Sultán va a tener un grave disgusto cuando reciba la noticia de la trágica muerte de su futura favorita. También lo tengo yo, porque me corta una de las más importantes y productivas misiones que podía darme el Gran Turco, pero ¿qué hacerle? La muchacha se metió a averiguar secretos que no le importaban y primero está el pellejo propio que el ajeno. Por lo demás, a nadie se le ocurrirá tanto aquí como en Turquía, culparme a mí de la muerte de Ilma... y estoy casi seguro que será el bruto de Kisnet el que a la postre llegará a pagar los platos rotos...

A esta altura de sus pensamiento, una voz plañidera vino a interrumpirlo. Era su viejo criado negro.

—Amito, amito. ¡Me da miedo estar solo! Me parece que veo por todas partes los ojos de ella y de él...

—Ya te he advertido lo que te va a ocurrir si persistes en tus necedades. No he visto hombre más bruto que tú. Ni que fueras un niño de siete años... Vete a tu cuarto y déjame tranquilo.

EL DEPARTAMENTO DE AVISOS
TELEFONO 3113
Atiende de 9 de la mañana a 10 de la noche.

• AVISOS ECONOMICOS •

Descuentos: De 5 a 10 publicaciones seguidas, 5 %. — De 11 a 20, 10 %. — De 21 a 30, 15 %.

TARIFA
AVISOS ECONOMICOS
Cada palabra (mínimum 6 palabras por aviso). . . $ 0.0

Económicos

COMPRO ANATOMIA POR TEStus. Dirigirse a S. C., Lira 803. 02585-17-d

VENDO ELEGANTES Y COMOdas casas, facilidad para el pago, producen buena renta. Tratar con su dueño, San Diego No. 1558-B. 02586-15-d

NECESITO MUY URGENTE: SApos, lagartos, culebras y toda clase de reptiles que no sean machucados, pago muy bien, Bascuñán G. 44. 02587-16-d

PALAS BUEY, FUNDIDAS, MUY buena clase, muy baratas, Sotomayor 347. 02588-14-d

CARRETILLAS DE VARIAS CLAses y tamaños, venden Fundición Sotomayor 347. 02588-14-d

REJAS, PUERTAS, ESCALERAS caracol, techos de fierro, precios sin competencia, Sotomayor 347. 02588-14-d

RODILLOS DE MANO PARA JARdines, bien construidos, fábrica fundición. Fundición Sotomayor 347. 02588-14-d

SACADORAS DE PAPAS, MUY económicas, fabrican muy baratas Fundición, Sotomayor 347. 02588-14-d

ARADOS SISTEMA AMERICANO número 19 1|2, 19, 18, fabrican Sotomayor 347. 02588-14-d

ARADOS VUELTA Y VUELTA, con una o dos manceras, venden, Sotomayor 347. 02588-14-d

ARADOS SURCADORES Y PARA viña venden, fundición, Sotomayor 347. 02588-14-d

REPUESTOS PARA ARADOS Avery y Amer, gran surtido, herrería, Sotomayor 347. 02588-14-d

PUNTAS PARA ARADOS FORJAdas con acero 19 1|2, 19, fabrican Sotomayor 347. 02588-14-d

RASTRAS DE TREINTA Y VEINticuatro dientes, fabrican, Sotomayor 347. 02588-14-d

PALAS IMITACION MONO, BUEna clase hay siempre, fundición, Sotomayor 347. 02588-14-d

FUNDICION Y FABRICA, SOTOmayor 347, recibe toda clase trabajos en el ramo. 02588-14-d

SIN MUEBLES SE ARRIENDA una o dos piezas, Amunátegui 75. 02580-17-d

ESTUDIANTES INGENIERIA, mesa dibujo, véndese baratísima, Martínez de Rozas 2530. 02579-14-d

FRUTERIA "LA LORA", MANzanas 10.00 ciento; membrillos, 4.00 ciento; paltas, docena 1.80; camotes, 0.30 kilo; huevos, docena, 2.80; uva rosada moscatel, 0.60 kilo. Llegaron perdices y tortolitas. Manuel Rodríguez 109. 02578-14-d

SEÑORITA, OFRECESE PARA hacer clases de dibujo, pintura acuarela y dibujo a pluma. Dirigirse, Correo Central, A. A. A. 02589-14-d

SE VENDEN DOS QUINTAS PROductivas y muy bien plantadas, en Los Guindos de Ñuñoa, 18,000 y 15,000 metros, respectivamente. Facilidades de pago. Se prestan para edificarlas, primeras aguas, buen aire, luz eléctrica y agua potable, Maestranza 236. 02577-14-d

SE VENDE UNA PAREJA DE CAballos nuevos, manzos, diestros de coche y elegantes, Maestranza 236. 02577-14-d

A LOS SEÑORES VIÑATEROS: persona de responsabilidad, con muchos elementos y conocedor de la plaza de Santiago y provincias, se ofrece como agente de la venta de los productos de una viña grande. Dirigirse: V. A., casilla 3637. 02577-14-d

BODEGA DE LAS HACIENDAS Chacabuco y Huelquén.—Está probado que esta gran bodega, por la calidad de sus artículos y sus precios, es la que más conviene a las familias y comerciantes. Se ruega hacer sus pedidos con anticipación para poder atender los muchos pedidos que nos llegan. Carbón de espino puro tallo. Maíz amarillo, pasto segundo corte. Escobas corrientes y finas. Avena blanca y negra. Paja larga y capotillo. Sal cocina. Almidón. Leñas talhuén, espino, quillay, etc. Papas y frejoles los mejores en plaza. Trigo candeal para semilla y mote, frangollos, granzas blanca y candeal. Afrecho, harinas candeal y flor; harinillas y muchos otros artículos de primera necesidad a la vista en nuestras grandes bodegas. Independencia 618. Teléfono Inglés 1769. Se reparte a domicilio.

OFREZCO EN ARRIENDO CASA amoblada, linda situación, a matrimonio sólo, o corta familia. Alameda 1659. 2524-15-d

SE ARRIENDA LINDA PIEZA con pensión, Av. Paz 476. 02538-17-d

POR NO PODERLAS ATENDER vendo peluquería cigarrería. Tratar Monjitas 718. 02542-14-d

NECESITO COBRADORES Y vendedores, casa semanal. Tratar de 6 a 7 P. M. Eleuterio Ramírez 946. 02541-16-d

$ 150 VENDESE DE OCASION una puerta de fierro para mampara y una reja de fierro para pisos, Lord Cochrane 1651. 02540-16-d

$ 110 ARRIENDASE COMODA casa, Aldunate 1640, siete departamentos, dos patios, parrón, árboles frutales, etc. Llaves, Lord Cochrane 1651. 02540-16-d

REALIZANSE: MAQUINA PARA hacer ladrillos estampados de greda o cemento, y moldes para fabricar soleras y gradas de concreto de cualquier dimensión. Feria de máquinarias, Delicias 2215. 02539-15-d

VENDO DE OCASION UNA INStalación de cigarrería, Arturo Prat 306. 02544-16-d

SERVIDUMBRE LA MEJOR DE Santiago. Pídala Bandera 339. No equivocarse. 02552-14-d

FABRICA DE ENVASES DE LAta, de Monroy e Hijo.—Santiago, Manuel Montt número 2478. Teléfono Inglés número 1214. Especialidad en envases para fabricantes de conservas de: Frutas, Legumbres, Carne, Queso, Té, Café, Pimentón, Grasa, Manteca, Caramelos, Chicha, Pólvora, Cajas para dulce de membrillo, etc., etc. Envases para barnices con tapas de presión y de tornillo. Artículos para Boticas, Cajas para pomadas, diámetro 28, 34, 40, 54 y 60 milímetros. Cajas para polvos diferentes diámetros. Tarros especiales para polvoreador para polvos de talco y jabón. Fabricación de tapas coronas lisa y marcadas.

GARAGE.—SE PIDEN PROPUEStas para comprar o tomar en arriendo a largo plazo un garage extenso, dotado de los elementos necesarios para compostura de automóviles. Dirigirse a Juan E. Eyzaguirre, San Pablo No. 1400. 02553-16-d

VENDO HIJUELA, CUARENTA hectáreas, en Curacautín, camino baños Tolhuaca. Préstase para siembras, crianza animales, aserraderos, establecer molino; tiene fuerza hidráulica. Con su dueño: Felipe González, Ñuble 614. 02549-14-d

VENDESE NEGOCIO Y DEPOSIto de leche, San Pablo 2156. 02548-14-d

JOVEN OFRECESE $ 10,000 fianza hipotecaria, para cobrador u otra ocupación decente, buenas referencias, G. A., correo 3. 02547-16-d

VENDO MAQUINA EMBUTIDOra, otra de moler carne, Eyzaguirre 726. 2573-16-d

"CHILE INDUSTRIAL, 1918". SE vende a $ 6 en las librerías. 2572-16-d

PROFESOR, ACADEMIA, IDIOmas enseña cursos rápidos de inglés. Cursos comerciales y técnicos, San Francisco 621. 2566-16-d

NO OLVIDAR LA ANTIGUA FAbrica de guantes A. Mériol limpia, tiñe y compone guantes. Independencia 260 está la fábrica provisoriamente. 2565-14-d

REALIZO PASTO $ 6.50 QUINTAL desde un fardo, queda poco, San Ignacio 1384. 2576-14-d

$ 100 REALIZO LAVATORIO, francés, doble, para peluquería, gran mármol, espejo hermoso, llaves, desagüe, Avenida Matta 624. 2563-14-d

GATITOS FINOS, LINDOS, VENde Avenida Matta 624. 2563-14-d

RECETAS ECONOMICAS, RAPIdas, bien hechas, sólo las encontrarán en la Farmacia Moderna, San Diego 255. 13-e
San Diego 255. 13-d

$ 17,000 VENDO EXCELENTE propiedad, López 715. 02545-14-d

COMPRO TODA JOYA CON BRIllantes grandes o chicos, Estado 56. 13-e

COMPRO ORO DE MINAS, LAvaderos, monedas, medallas, chafalonía, Estado 56. 13-e

COMPRO OBJETOS ANTIGUOS de plata, lo que sea, Estado 56. 13-e

CHOFERES: NO OLVIDEN, SI quieren el ahorro, que la Vidriería Rusa, Santo Domingo 1047, es la que les vende más barato los vidrios para-brisas y faroles. 15-d

CONSTRUCTORES E INGENIEros: consulten precios a la Vidriería Rusa, Santo Domingo 1047. Teléfono 2957. Precios excepcionales en vidrios de galerías. 15-d

VIDRIOS PARA MAMPARAS, lisos y esmerilados, el mejor surtido lo encuentra usted en la Vidriería Rusa, Santo Domingo 1047 teléfono 2957. 15-d

ZAPATOS NORTEAMERICANOS realizo, desde 6 pesos para señoras, señoritas y niños. Gran surtido para colegiales, Bandera 841. 15-d

A PROVINCIAS DESPACHO INmediatamente toda clase de vidrios para construcciones. 15-d

LA VIDRIERIA RUSA, SANTO Domingo 1047, nadie puede competir con sus precios. 15-d

ESPEJOS Y LUNAS BISELADAS. Consulten precios en la Vidriería Rusa Santo Domingo 1047. Teléfono 2957. 15-d

MOLDURAS Y MARCOS, EL MEjor surtido lo encuentra en Santo Domingo 1047. 15-d

TARROS LECHEROS, PARTIDA de veintiocho nuevos, muy sólidos, véndese, Cienfuegos 51. 2533-14-d

¡¡VENDESE!!! CHACRA CON 150 cuadras magníficos terrenos, todo de riego, precio muy rebajado, a las puertas de Santiago. Tiene condiciones para gran renta anual. Espléndidas casas habitación, bodegas, galpones, casas inquilinos, también 9 cuadras viña, árboles frutales. Entiéndome con compradores directos. ¡¡Otra!! Veinte cuadras muy productivas, gran venta cerca estación Yungay, véndese. Interesados dirigirse a casilla 3985. 2534-14-d

NECESITO AYUDANTA DE COcina, prefiérese joven y con buenas recomendaciones, Delicias 1158. 2535-16-d

CHILIAN YOUNG MAN DESIRES to practice English conversation, and would make arrangements with respectable person or family for same. State conditions in writing.—J. Vásquez C., casilla 770. 2532-14-d

ARRIENDASE CASA QUINTA 1.o de Mayo, Santo Domingo 3698. Tratar Cumming 372. 2531-16-d

BUENA PIEZA Y PENSION A estudiantes. Cumming 372. 2530-16-d

SEÑORITA ITALIANA, CON buenos certificados, necesita ocupación decente, casilla 81-d. M. N. A. 2528-14-d

SEÑORAS CON LOS MOLDES Camps, pidiendo sus medidas, no necesita modista, precio $ 1.50. Venta, Santo Domingo 1457. Descuento por mayor. 2527-21-d

$ 9.000 VENDO CASA QUINTA, frente cal y ladrillo, luz, cuatro piezas, San Isidro 1533. 2526-15-d

FIERRO GALVANIZADO PARA techos, sesenta pesos quintal, vende casilla 1838. 2525-15-d

SEÑORITAS: TRANSFORMO pieles y limpio nutrias. Precios bajísimos. Olivos 950. 02556-14-d

SE EMBALSAMAN PAJAROS Y animales. Precios módicos. Olivos 950. 02556-14-d

FRANCES! CLASES PARTICULAres, Ravul Cousseau, casilla 5003, correo 3. 02557-17-d

JOYAS DE IMPORTANCIA, SOlitarios brillantes, pares perlas, compra Estado 56. 14-d

ALHAJAS CON BRILLANTES, cualquier tamaño o precio compra. Estado 56. 14-d

NECESITO URGENTE $ 950 PLAzo 3 meses. Págase muy buen interés. Muy buenas garantías, casilla 3314. 02558-14-d

ESTADO 56 ES LA CASA MAS antigua compradora de brillantes. 14-d

HOJALATERO-COBRERO NECEsita Fábrica Cerveza Providencia, carro Los Leones No. 27. 02559-16-d

PERRO POLICIAL NEGRO, PERdido anteayer está para su dueño en V. Mackenna 1211-A. 15-d

SOLO POR $ 30 MENSUALES ENséñase contabilidad comercial (o bien: agrícola, bancaria, salitrera, minera, militar, industrial, oro y billetes; de sociedades colectivas, en participación, comanditarias o anónimas), aritmética, castellano, inglés, francés, taquigrafía, redacción mercantil, caligrafía y escritura máquina, todos juntos. El primer Instituto de Chile, en su género, según la estadística oficial. Enseñanza personal, y por correspondencia. Clases mañana, tarde y noche. Instituto Mercantil, Bandera 287, esquina Huérfanos. Fundado en 1904. 19-d

CURSOS PARA SEÑORITAS, ESpecialmente. Atendido por profesoras. Enséñase inglés, francés, castellano, redacción mercantil, aritmética, contabilidad, taquigrafía, escritura máquina, caligrafía, piano, dibujo, pintura y moral, solamente por $ 30 mensuales, todos los ramos juntos. Instituto Mercantil, Bandera 287. (Fundado 1904) esquina Huérfanos. Pídase prospectos. 19-d

CONTADOR CON LARGA PRACtica lleva libros a mitad de precio corriente. Ordenes: San Diego 472. Mercería El Cóndor. 16-d

CAJONES VINEROS VENDO una partida de 800, muy barato. San Diego 472. 16-d

CASAS EN ARRIENDO, NECESIto para pedidos urgentes, canon de $ 150 a $ 300 mensuales, centrales, 7 a 10 piezas. Oficina Tapia Miranda, Agustinas 1150. 17-d

$ 300 a $ 400 NECESITO DOS CAsas en arriendo, lo más central posible. Arrendatarios muy solventes. Con urgencia, Oficina Tapia Miranda. Agustinas 1150. 17-d

$ 150 a $ 180 NECESITO CASA EN arriendo, cerca de carro, entre barrio Providencia y Vicuña Mackenna. Urgente, Oficina Tapia Miranda, Agustinas 1150. 17-d

$ 400 SAN DIEGO CASA EN ALtos amoblada, salón, comedor, escritorio, 2 dormitorios y piezas de servicios, galería cerrada y luz eléctrica, arriendo, Agustinas 1150. Oficina Tapia Miranda. 17-d

$ 15,000, $ 8,000, $ 7,000, $ 6,000, $ 4,000, $ 3,000 listos para colocar sobre hipotecas, Agustinas 1150, Oficina Tapia Miranda. 17-d

AFINADOR PARA ANTOFAGASta se necesita. Tratar Esmeralda 847.

"IMPORTACION ANGLO AMERIcana", antes San Diego 69, está ahora Alameda 2362. 2574-14-d

"IMPORTACION ANGLO AMERIcana", especialistas en Máquinas Fotográficas, Biógrafos, Bicicletas, y sus correspondientes accesorios, Delicias 2362. 02574-14-d

LLEGO NUEVO SURTIDO DE artículos fotográficos, Alameda 2362. 02574-14-d

PLANCHAS DE 9x12 y 3 1|2"x 2 1|2" llegó nueva remesa. Delicias 2362. 02574-14-d

EQUIPOS COMPLETOS DE FOtografía, llegaron, desde $ 15 c|u. Ocasión para principiantes. Se dan instrucciones completas para amaestrar el arte de la fotografía, Alameda 2362. 02574-14-d

ACCESORIOS PARA BICICLETAS llegó nuevo surtido, Delicias 2362. 02574-14-d

CAMARA Y FORROS DE LAS INsuperables marcas "Clipper", "Michelin" y otras llegaron. Alameda 2362. 02574-14-d

GENERADORES ACETILENO, grandes y chicos, para dar luz a los biógrafos llegó nueva partida. Delicias 2362. 02574-14-d

EQUIPOS PARA PRODUCIR LUZ Oxi-etérica para los biógrafos $ 300 c|u. También ingredientes para los mismos, Alameda 2362. 02574-14-d

BIOGRAFOS AMERICANOS "POwers" y "Standard", completos, con luz, mesa, etc., precios rebajados, Delicias 2362. 02574-14-d

MAQUINAS ESCRIBIR "WIlliams", visibles, sin cinta, ocasión $ 400, Alameda 2362. 02574-14-d

PELICULAS POR METROS, LINdo surtido, desde 20 centavos metro, Delicias 2362. 02574-14-d

COMPRANDO DESDE $ 10 ARRIba, despachamos franco de porte a provincias en encomiendas postales, Alameda 2362. 2574-14-d

GRAN SASTRERIA, AHUMADA 23. Avisamos a los socios del club "G" que en el 8.o sorteo salió favorecido el No. 2; club "H" en formación, cuota semanal $ 7.00, derecho a un traje de $ 160.00.—Femenía y Cía. 14-d

LA FERIA DE PROPIEDADES, Catedral 1115. Ofrece en venta: $ 48,000, chacra 16 cuadras planas apotreradas y regadas, viñas, nogalada, casa habitación y para inquilino, 2 leguas Estación San Francisco. Catedral 1115. Somodevilla. 02575-14-d

$ 35,000, CHACRA 30 CUADRAS planas y regadas, a 15 cuadras estación San Fernando, alameda y bosque de álamos, plantaciones frutales, casa de altos y bajos, seis potreros para cultivos. Catedral 1115. Somodevilla. 02575-14-d

$ 35,000 LINDA CASA QUINTA 7,000 metros, de renta, a dos cuadras carros Mapocho. Catedral 1115. Somodevilla. 02575-14-d

$ 35,000 GRANDE Y PRODUCTIva quinta con parque y chalet, 10 mil metros de plantaciones de primera clase, media cuadra carros Cisterna, mitad al contado saldo facilidades. Catedral 1115. Somodevilla. 02575-14-d

$ 25,000, CHACRA 11 CUADRAS planas y regadas, 2 de viña, plantaciones, arboleda, casa habitación otra para inquilinos, a tres horas de tren de Santiago. Catedral 1115. Somodevilla. 02575-14-d

$ 7,000, CASA CALLE CUEVAS 3 cuadras Avenida Matta, véndese con mitad al contado resto facilidades. Catedral 1115. Somodevilla. 02575-14-d

$ 6,000, CASA EN ÑUÑOA CALLE San Luis, mitad al contado saldo facilidades. Catedral 1115. Somodevilla. 02575-14-d

$ 4,000, CASA GERMAN RIESCO, dos cuadras carro, mitad al contado, saldo facilidades. Catedral 1115. Somodevilla. 02575-14-d

BAÑOS LAVAPLATOS, CALENtadores con regulador, fábrica Chacabuco 11. 15-d

UN GRAN RESTAURANT DE mucha renta y gran porvenir véndese. Capital $ 10,000, mitad al contado, saldo facilidades. Catedral 1115. Somodevilla. 02575-14-d

PRESTAMOS HIPOTECARIOS Y dinero a interés facilita Somodevilla y Cía. Catedral 1115. 02575-14-d

ENCERO, LUSTRO PISOS, DOS manos cera, precio baratísimo. Alonso Ovalle 1142. 14-d

$ 100,000. VERGARA. ESPLENdida casa habitación de un piso, esquina próxima Alameda con 2 salones, 5 dormitorios, comedor, 3 patios y todo servicio, con deuda de $ 32,000 al Banco Hipotecario y facilidades de pago. Vendo Agustinas 1150. Oficina Tapia Miranda. 14-d

$ 130,000. SAZIE. GRAN PROPIEdad de renta, muy bien edificada, compuesta de 7 casas habitación, todas muy cómodas y de muy buena renta, con deuda de $ 30,000 al Banco Hipotecario y facilidades de pago. Vendo Agustinas 1150. 14-d

$ 65,000. AV. SEMINARIO. GRAN propiedad compuesta de una casa arrendada para escuela con 14 piezas y una casa quinta con 10 piezas, gran arboleda frutal en plena producción con deuda de $ 10,000 a Banco. Vendo, Agustinas 1150. 14-d

$ 36,000. MAESTRANZA. CASA-habitación de un piso, muy bien tenida, consta de 10 piezas habitación, 2 patios y todo servicio, con facilidades de pago. Vendo, Agustinas 1150. 14-d

$ 22,000. NUEVA DE VALDES. Casa habitación de un piso, consta de 5 piezas para familia cocina y patio grande con deuda de $ 9,000 a la Caja de Ahorros y facilidades de pago. Vendo, Agustinas 1150. 14-d

$ 25,000 DOCTOR BRUNER. LUjosa y bien tenida casa habitación de un piso, muy bien edificada, con 6 piezas de familia, servicios y 2 patios y con facilidades se pago. Vendo, Agustinas 1150. 14-d

$ 30,000. SAZIE. CASA HABITAción de un piso consta de 7 piezas, patio, garage y servicios renta de $ 300, con facilidades de pago. Vendo, Agustinas 1150. 14-d

$ 25,000. HUERFANOS. OCASION, casa de un piso con 9 piezas de familia, 3 de servicio y 2 patios, con deuda de $ 12,000 al Banco Hipotecario. Vendo Agustinas 1150. 14-d

$ 55,000. MANUEL MONTT. CASA habitación de un piso próxima Av. España, consta de 12 piezas de familia y 6 de servicio, patio y huerto con facilidades de pago. Vendo, Agustinas 1150. 14-d

$ 35,000. SANTO DOMINGO. CAsa habitación de 2 pisos independientes, bajos 7 piezas, hall y 2 patios, altos 8 piezas y todo servicio. Debe $ 16,000 a Banco Garantizador. Vendo o permuto, Agustinas 1150. 14-d

$ 35,000. MOLINA CERCA DE Alameda, de un piso, vendo tres casas, cada una en $ 35,000 pagaderos reconociendo hipoteca de $ 15,000 m|m al Banco Hipotecario de Chile. Tienen 8 piezas para familia, 4 de servicios, cocina, W. C., patio. Edificio sólido y en buen estado. Todo servicio. Tratar, Agustinas 1150, Oficina Tapia Miranda. 14-d

$ 65,000 EXTENSA QUINTA, MUY bien plantada, Avenida Domingo Santa María esquina de Avenida Francisco Bilbao, dista 6 cuadras de carros La Palma (camino de Renca). Mide 85 por 195 metros. Casas con 3 piezas, dependencias, corredores, agua abundante para riego y potable. Está situada entre Población Miraflores y Población Estampa. Se dan muchas facilidades de pago y se acepta permuta con otra propiedad de poco precio. Tratar, Agustinas 1150, oficina Tapia Miranda. 14-d

$ 165,000 BANDERA, PROPIEdad muy central, dos casas independientes, bajos se prestan para almacenes o casa mayorista. Se entrega libre de todo gravamen. Vendo, Agustinas 1150, oficina Tapia Miranda. 14-d

$ 65,000. ARTURO PRAT, TERcera cuadra, casa de un piso con 14 piezas, dependencias, tres patios, parrón, todo servicio. No tiene gravamen y se exige al contado $ 20,000. Vendo, Agustinas 1150, oficina Tapia Miranda. 14-d

$ 72,000. ESPLENDIDA CASA Avenida España, tercera cuadra, de un piso, con 9 piezas de familia, 5 de servicios, 2 patios y huerto. Mide 12 por 60 metros. Todo servicio. Debe $ 17,000 a la Caja, vendo, Agustinas 1150, oficina Tapia Miranda. 14-d

$ 150. INDEPENDENCIA. DEpartamento independiente con 6 piezas, corredor y luz eléctrica y piezas de servicios. Gran arboleda. Arriéndase, Agustinas 1150. Oficina Tapia Miranda. 14-d

$ 260. SAZIE. CASA EN ALTOS con 11 piezas, galerías, gas, arriéndase, Agustinas 1150. 14-d

$ 900. EJERCITO. ELEGANTE casa en altos amoblada, consta de 2 salones, 5 dormitorios, comedor y repostero. Arriéndase, Agustinas 1150. Oficina Tapia Miranda. 14-d

$ 335. SANTO DOMINGO. CASA en altos, muy central, consta de 11 piezas, fuera de dependencias, gas y luz eléctrica. Arriéndase, Agustinas 1150. 14-d

$ 250. SAN PABLO. CASA EN bajos, edificio antiguo, especial para negocio, consta de 11 piezas. Arriéndase, Agustinas 1150. 14-d

$ 300. HUERFANOS. CASA EN altos, consta de 14 piezas, gas, galerías y todo servicio. Arriéndase, Agustinas 1150. 14-d

$ 200. RIQUELME. CASA EN ALtos, consta de 13 habitaciones, hall, galerías, luz eléctrica. Arriéndase, Agustinas 1150. 14-d

$ 350. COMPAÑIA. CASA EN BAjos, consta de 9 piezas habitación, 3 patios y luz eléctrica. Arriéndase, Agustinas 1150. 14-d

$ 250. SANTA VICTORIA. DE esquina, espléndida casa a un paso de Maestranza, numerosas habitaciones, patios y todo servicio. Arriéndase, Agustinas 1150. 14-d

$ 280. HUERFANOS. GRAN LOcal de esquina, para negocio, con 5 piezas habitación y todo servicio. Arriéndase, Agustinas 1150. Oficina Tapia Miranda. 14-d

PERMUTO CASA EN CALLE Juan Vicuña, sin gravamen, valor, $ 12,000, por otra con o sin deuda próxima a la Estación Central, Agustinas 1150. Oficina Tapia Miranda. 14-d

PERMUTO CASA-QUINTA EN Llano Subercaseaux, de 15 mil varas de superficie, muy bien plantada, por casa en Santiago, valor $ 80,000, con deuda bancaria. Tratar, Agustinas 1150. 14-d

PERMUTO PROPIEDAD DE renta en Av. Blanco Encalada de valor de $ 135,000, con deuda de $ 75,000 a Banco, por una casa-habitación sin gravamen, Agustinas 1150. 14-d

PERMUTO EXTENSA CASA-HAbitación de un piso, en calle Moneda, valor, 210 mil pesos por otra de $ 50,000, saldo reconociendo hipoteca por $ 80,000 y el resto en dinero. Tratar, Agustinas 1150, oficina Tapia Miranda. 14-d

PERMUTO POR PROPIEDADES en Santiago, de valor de 100,000 pesos, las siguientes propiedades, sin gravamen alguno: Elegante casa-habitación en Avenida Inglaterra, barrio Independencia; casa y sitio en Llolleo, a una cuadra de la estación; con una renta mensual de 300 pesos, y que mide 2,500 metros cuadrados y un sitio en el puerto de San Antonio, con una superficie de 1,500 metros cuadrados, a cinco cuadras de la estación, bien cerrado. Agustinas 1150, oficina Tapia Miranda. 14-d

PERMUTO CASA HABITACION central, con renta, las siguientes propiedades: casa calle Santo Domingo, cerca de Brasil, valor, 65 mil pesos; grupo de nueve casas de ladrillo en calle Paz, valor 65,000 pesos; cité en calle San Pablo por 40,000. Tratar, Agustinas 1150, oficina Tapia Miranda. 14-d

PERMUTO CASA DOS PISOS INdependientes, en calle Buenos Aires; valor, $ 70,000, por chacrita o quinta, Agustinas 1150, oficina Tapia Miranda. 14-d

PERMUTO 2 CHACRAS EN ISLA de Maipo, valor: 70,000, por propiedad en Santiago. Tratar, Agustinas 1150. Oficina Tapia Miranda. 14-d

PERMUTO PROPIEDAD DE renta en calle Echaurren de valor de $ 200,000, por acciones Antofagasta, Llallagua o de Banco como Nacional, Chile, etc., a precio de plaza, Agustinas 1150, oficina Tapia Miranda. 14-d

PERMUTO CASA DE RENTA EN Amunátegui, consta de doce piezas y servicios y otra en calle Coquimbo, compuesta de un conventillo, con catorce piezas, y seis almacenes a la calle, por chacra de valor 140,000 pesos, Agustinas 1150, oficina Tapia Miranda. 14-d

PERMUTO FUNDO EN DEPARtamento de Melipilla, comuna de Alhué, valor: $ 180,000, por propiedades de renta en Santiago, o chacra cerca Estación, Agustinas 1150, oficina Tapia Miranda. 14-d

PERMUTO PROPIEDAD CALLE Catedral, consta de 4 buenas casas de esquina, valor $ 140,000, con hipoteca de $ 42,000, por una propiedad de renta por el valor del saldo. Tratar Agustinas 1150, oficina Tapia Miranda. 14-d

PERMUTO ESPLENDIDA CASA de dos pisos independientes calle Molina inmediata Alameda, valor $ 70,000, por casa-habitación de un piso que no exceda de $ 50,000. Tratar: Agustinas 1150, oficina Tapia Miranda. 14-d

PERMUTO POR OTRA PROPIEdad o chacrita espléndida cité con frente Avenida Italia y Avenida Condell, edificio nuevo con 26 casitas. Superficie, más de 1,000 metros, produce buena renta. No tiene gravamen. Precio: $ 70,000. Tratar, Agustinas 1150, oficina Tapia Miranda. 14-d

PERMUTO POR FUNDO, CUAtro elegantes casas en calle Huérfanos, cerca de Claras, valor: 350 mil pesos. Tratar, Agustinas 1150, oficina Tapia Miranda. 14-d

PERMUTO FUNDO MADERERO en Nueva Imperial, extensión: 930 hectáreas, valor $ 250,000 por propiedades en Santiago. Tratar, Agustinas 1150, oficina Tapia Miranda. 14-d

PERMUTO FUNDO EN MELIPIlla a seis leguas del pueblo. Valor: $ 150,000. Debe $ 20,000 a la Caja y otro fundo en Lo Abarca, a 2 y media leguas de Malvilla, valor: $ 60,000, sin gravamen, por un fundo grande cerca Estación. Tratar, Agustinas 1150, oficina Tapia Miranda. 14-d

CARRETELERO CON BUENOS informes se necesitan, Herrería Sotomayor 347. 02590-14-d

EMPLEADA QUE SEPA ESCRIbir a máquina, redactar cartas, necesitan, Sotomayor 347. 02590-14-d

GRAN ECONOMIA MANDE VIrar sus sobretodos, Sastrería Francesa, Agustinas 944. 02581-18-d

PIANOS: AFINA Y REFACCIONA Enrique Osorio. Trabajo garantizado con 20 años práctica, certificados competencia, local propio. Huérfanos 1985, cerca Brasil. 02582-14-d

RAMON SEGUNDO JIMENEZ, abogado, Arturo Prat número 287. Despacha: de 10 a 11 A. M. y de 4 a 5 P. M. 02583-14-d

PUENTE 590, SASTRERIA PROgreso, pantalón casimir inglés $ 40. Recibe hechuras. 02584 14-d

PUENTE 590, SASTRERIA PROgreso, casimires negros y de colores, terno $ 120. 02584 14-d

PUENTE 590, SASTRERIA PROgreso, frente la torre de la Bomba. 02584-14-d

Comercio

30 CVS. LITRO LECHE DE LA Hacienda Santa Cruz, pura, como sale de la vaca, llega a las 6 A. M. Aldunate 758 (pasaje). 2499-16-d

ZAPATOS NORTEAMERICANOS, realizo, desde 6 pesos, para señoras, señoritas y niños. Gran surtido para colegialas. Bandera 841. 02516-15-d

FABRICA CALENTADORES DE baños, baratos. Chacabuco 11. 14-d

¡NOVIOS! ARGOLLAS ORO 14, 18, desde 25 par. La Yankee, Bascuñán 17. 15-d

"LA MARIPOSA" TINTOTERIA San Pablo 1125. 2489-6-e

OFICINA INSTALADORA DE Alcantarillados. Destapaduras, inscripciones mensuales. Baños, W. C., desagües, cañerías gas y agua, forros, canales. San Diego 186. T. Recabal y Cía. 2482-15-d

CAVANCHA, GRAN SALON DE billares y palitroques 2281-4-e

CAVANCHA, SAN PABLO 960, Bar-Restaurant. 2281-4-e

CAVANCHA, GRANDES CONciertos todas las noches. 2281-4-e

CAVANCHA, SELECTO PROGRAma por barítono Dnach. 2281-4-e

CAVANCHA, EMPEZO INTEREsante campeonato de palitroque. 2281-4-e

CAVANCHA, OBSEQUIARA 3 premios mensuales campeonato. 2281-4-e

CAVANCHA, REGALA CADA SEmana reloj pulsera. 2281-4-e

CAVANCHA, ALMUERZO - COmida $ 2.00, con vino. 2281-4-e

CAVANCHA, LICORRES LEGIgítimos. Servicio esmerado. 2281-4-e

CAVANCHA, SAN PABLO 960. frente mercado. 2281-4-e

SOBRETODOS O TERNOS, GEneros ingleses, entrega pagándolos por mensualidades. Cooperative Sastrería. Agustinas 855. 20-d

Jabones

JABON HIGIENICO ESPECIAL. —Calidad igual al Reuter, vale sólo un peso el pan. Pídanlo en todas las boticas y droguerías. 14-d

EL JABON HIGIENICO No. 42 es el preferido de la sociedad por su perfume delicioso y sus cualidades extraordinarias. 14-d

PORQUE COMPRA UD. JABON Reuter, que es tan caro, pudiendo comprar el famoso Jabón Higiénico Especial que es igual en calidad y que vale sólo un peso el pan? 14-d

Pensiones

ARRIENDO BUENAS PIEZAS con pensión a caballero o matrimonios. Olivos 1063. 2501-15-d

FRENTE ESCUELA MEDICINA, Independencia 1130, piezas excelente pensión con vino $ 75, de mesa con vino $ 50. 2422-14-d

PENSION Y PIEZAS AMOBLAdas, días, meses, pasajeros provincias. San Diego 79. 2187-16-d

Ocupaciones

COMO AYUDANTE DE OFICINA industrial, comercial o bancaria, se ofrece joven actualmente ocupado. Referencias y certificados excelentes.—M. M. G., casilla 81-d. 17-d

JOVEN SIN VICIOS, CON BUEnas recomendaciones, que sepa algo de carpintería, se neecsita. Curicó 70. 02520-14-d

NECESITO SEÑORA SERIA Y sola, ágil para el servicio de casa chica. Meiggs 69. 15-d

Arriendos

ARRIENDO UN FUNDO EN SAN Felipe, subdelegación séptima. El fundo costa de veintiseis un cuarto cuadras, con bastante agua, casa, posesiones para inquilinos, está muy cerca del pueblo y tiene los carros urbanos a la puerta. El fundo se entrega el primero de Mayo próximo. Dirigir ofertas a Santiago, Compañía 1898. 2510-15-d

SE NECESITA ARRENDAR UNA casa-habitación central. Cánon de $ 300 a $ 350, que ofrezca comodidades para poca familia. Ofertas a M. S. de G., Catedral 2286. 24-d

ARRIENDASE COMODA CASA, Huérfanos 2360, 7 habitaciones y dependencias. Tratar Huérfanos 2362. 02546-17-d

Compra-Ventas

VIOLIN VENDO UNO PARA EStudio. Ricardo Santa Cruz 576. 2507-14-d

COMPRO DENTADURAS Y DIENtes artificiales usados. Eleuterio Ramírez 1054. 2508-22-d

PERROS: CACHORROS POLIciales, Setters, Pointers, ofrece Providencia 1074. 2511-14-d

MANIQUIES ULTIMA MODA, realízanse. Matucana 664. 02518-15-d

LINDA PAREJA DE CHANCHOS finos para cría, vendo. Benavente 843, tratar de 9 a 11 A. M. 02479-14-d

COMPRO LITOGRAFIA. C. P. Casilla 177. 02477-14-d

CARRETON DE GOLPE SE vende barato, Mapocho 3411. Desvío Riesco (antes Sohrens). 2491-15-d

VENDO: ESCRITORIO MINIStro, peinador mármol, mesa comedor. San Antonio 745. 02495-14-d

TECHO AMERICANO ACANALAdo, $ 3.00 plancha. Aróstegui Yaneti. Santiago, Manuel Rodríguez 854. 1850-21-d

Propiedades

AL CONTADO COMPRO CASITA máximum $ 6,400 sin agente, barrio central. Correo Central. R. U. 2437-14-d

CASA DE DOS PISOS SE VENDE en San Francisco 832. Verla y tratar en ella misma. 14-d

SE VENDE UNA ESPLENDIDA casa, con ocho piezas, fuera de servidumbre, dos patios. Precio $ 27.000. Tratar García Reyes 641. 1.o-e

ÑUÑOA, CASA QUINTA AVENIda Hamburgo esquina Santa Ana N.o 396, Superficie 6,000 metros, 45 por 128. Se vende. 02431-14-d

Medicina

"TRATAMIENTO SAUTER" SIStema terapéutico nuevo, absolutamente eficaz. Especialmente, corazón, estómago, riñones, piel, nervios. Consulta con remedios, desde $ 5; pobres, $ 3. 10-e
Apply: Agustinas 1337. 2492-13-d

¿QUEREIS TENER UN CUTIS fresco y aterciopelado hasta edad muy avanzada? Usad los incomparables polvos Ideal, de Werck, caja $ 4.50. Droguería Francesa, Daube y demás boticas y droguerías. 2590-7-e

¡REUMATISMO! ¡GOTA! SANAron en Santiago en pocos meses más de cien reumáticos impedidos con "Higromus", del Dr. Gloger. Pidan direcciones de personas sanadas casilla 1763. Venta: Botica Greve, Ahumada 246 1727-16-e

FARMACIA MODERNA, SAN DIgo 255. Quiere decir economía, seriedad, ciencia y exactitud en el despacho de recetas. Farmacéutico distinguido la atiende a toda hora. 13-

Instrucción

PROFESORA PIANO TITULADA da clases, Cueto 652. 2444-12-

PROFESORA HACE CLASES alemán y humanidades. Santa Victoria 358. 2471-21-

BIBLIOTECA NACIONAL. CLASES particulares de Matemáticas preparatoria alumnos para las Universidades norte-americanas. Bachillerato, matemáticas, clases privadas de Geometría, descriptiva, analítica, cálculo, etc. Sección avisos 2 a 3 P. M. 2454-12-

LA ELECTROANESTESIA, REmedio supremo contra los dolores más desesperantes. Catedral 1647. 14-

ACADEMIA DE IDIOMAS, 1610 calle Compañía. Establecida hace 8 años en esta capital. Clases de Castellano, Alemán, Inglés, Francés, Italiano y Sueco. Clases nocturnas de 8.30 a 10.30. Prepáranse exámenes, viajes y se hacen traducciones. Más pormenores, diariamente desde las 8 P. M. 2557-21-

ACADEMIA DE IDIOMAS, 1610 calle Compañía. Establecida hace 8 años en esta capital. Clases de castellano, Inglés, Francés, Italiano, Sueco y Alemán. Clases nocturnas de 8.30 a 10.30. Prepáranse exámenes, viajes y se hacen traducciones. Más pormenores, diariamente, desde las P. M. 20-

"INSTITUTO SAN MARTIN". — San Martín 67.— Teléfono Inglés 213.—Humanidades, preparatoria y Kindergarten. — Recibe alumnos internos, medio-pupilos y externos. Cuidado especial en la alimentación. Internado cómodo y bien vigilado. Facilidades para internos de provincias. Idiomas extranjeros; francés e inglés o alemán, obligatorios desde las preparatorias, Profesores de Estado, conocidos por su competencia y seriedad como examinadores universitarios. Exámenes válidos se rinden en el establecimiento. Kindergarten dirigido por la profesora de años anteriores. Alumnos de preparatoria, quedan en sólo dos años preparados para primer año de humanidades. Servicio de automóvil para los medio pupilos. Clases comenzaron el 11 de Marzo. El Colegio prepara por su cuenta, durante las vacaciones, a sus alumnos, cuando tienen ramos atrasados. Matrícula abierta. 8521-17-

INGLES, $ 10 MENSUALES. ENseñanza práctica. Bandera 231. 2514-24-

Varios

DIRECCION DE OBRAS PUBLIcas. Postérganse hasta el 20 de Mayo, a las 3 P. M., las propuestas pedidas para la construcción del Canal del Melado. Santiago, Abril 1.o de 1918.—El secretario general. 2566-16-

DIRECCION DE OBRAS PUBLIcas. Pídense propuestas públicas para la terminación del Ferrocarril de Iquique a Pintados. Bases y antecedentes pueden consultarse en la Inspección General de Ferrocarriles. Las propuestas se abrirán en la Dirección General el de Junio, a las 3 P. M. Santiago, 1.o de Abril de 1918.— El secretario general. 2567-16-

Judiciales

REMATE.— POR ACUERDO DE los herederos de don Enrique Garrido saldrá a remate el 8 de Mayo, a las 2 de la tarde, ante el 1.er Juzgado Civil, la propiedad ubicada en la calle Agustinas número 2469, de esta ciudad. Mínimum: $ 46,000. Condiciones de pago: el comprador reconocerá una deuda primitiva de $ 12,000 a la Caja de Crédito Hipotecario, en el estado en que se encuentre, pagará al contado la tercera parte del saldo restante, y las otras dos terceras partes a 6 meses y 1 año plazo, respectivamente, con el 8o|o de interés. La propiedad quedará hipotecada para responder del pago. 18-

PARA LOS EFECTOS LEGALES se avisa al público que las marcas inscritas por Goyeneche y Andrade. Gastón Goyeneche o Goyeneche y Cía., han sido transferidas a los señores Valenzuela y Torres según escritura pública de 10 de Abril de 1917, ante el notario don Pedro N. Cruz. 2445-19-

EXTRACTO. — CERTIFICO QUE POR escritura otorgada hoy ante mí, los señores Juan Sánchez Campo y Julián Alonso Robles, de este domicilio, han liquidado la Sociedad que bajo la razón social de "Sánchez y Alonso" formaron por escritura ante el notario de Petrufquén don Gervasio Baz, el doce de Enero de mil novecientos diecisiete, para girar en la compra y venta de maderas, quedando el activo y pasivo de dicha Sociedad a cargo del señor Alonso. —Santiago, a seis de Abril de mil novecientos dieciocho.—Abraham del Río, notario. 2485-17-

REMATE DE LA CASA DE DOS Fr... sos Castro 221.—Por acuerdo de los herederos de doña Melania Ugarte v. de Díaz Valdés, el Viernes 23 del presente a las 3.30 de la tarde en el estudio del compromisario don Juan Manríquez B... vera, San Diego 157, altos, se rematará la casa indicada. Mínimum para las ofertas: $ 139,800, tasación municipal. El precio que resulte del remate se pagará con $ 80,000 al contado y el saldo en dos parcialidades iguales a seis meses y a un año plazo, a contar desde el día del remate, con el interés del por ciento anual. La propiedad se compone de dos casas, una en bajos y otra en altos con comodidad para numerosa familia y es de construcción moderna. Bases y antecedentes en el estudio del compromisario.— Martín J. Lira, actuario. 2461-17-

QUIEBRA SANSOT Y ABADIE.—POR auto del 5.o Juzgado Civil de nueve de Abril actual, declaróse en quiebra a la sociedad comercial colectiva "Sansot y Abadie" y sus socios don Luis Sansot y don Juan Abadie, calle de Serrano N.o 601; nombróse síndico provisional a don Agustín Marchant S.; fijóse para la primera junta de acreedores el trece de Mayo próximo y reservóse el Juzgado fijar la fecha de cesación de pagos. — El secretario. 2515-17-

EXTRACTO. — POR ESCRITURA DE hoy ante mí, los señores Miguel Puig y José Jutglá, comerciantes de este domicilio, han formado una sociedad comercial colectiva para la fabricación y comercio en papeles y cartones, bajo la razón social de Puig y Jutglá, cuyo uso como la administración de la sociedad estará a cargo de ambos socios conjuntamente. El capital social consiste en el aporte de $ 25,000 en dinero efectivo, a medida que el negocio los requiera y en el señor Puig; y en su industria y capacidad técnica para la fabricación de papeles y cartones por el señor Jutglá. La duración de la Sociedad será de cinco años, a contar desde esta fecha y su domicilio en esta ciudad.—Santiago, 10 de Diciembre de 1917.—Pedro N. Cruz, notario. 2539-15-